

CQ

Radioamateur

AURORES:

Quelle utilité pour la radio ?

TECHNIQUE

- Un ampli de 1 600 watts à construire
- Débuter sur 10 GHz

BANCS D'ESSAI

- Antenne active PROCOM BCL 1-KA
- Antenne VHF Quagi 8 éléments PKW

ANTENNES

- Une verticale sur 40 mètres
- Choisir son pylône
- Améliorez l'antenne de votre "transistor"

INFORMATIQUE

- Des logiciels pour la SSTV
- Simulation électromagnétique avec Sonnet-Lite

TRAFIC

- Plus de 75 000 QSO pour FOØAAA !
- Timor Oriental : une entité DXCC est née
- Résultats du CQ WW WPX SSB 1999



N° 55 - Avril 2000
France 26 FF - Belgique 185 FB
Luxembourg 182 FLUX

L 6630 - 55 - 26,00 F





2000, c'est parti !

Toute l'année, c'est la fête!

LES NOUVEAUTES!

Nous aimons vous en parler quand nous pouvons vous les livrer

Enfin disponible :
le Communicator Visuel
de

KENWOOD



VC-H1

L'appareil "Slow-scan Television" portable est arrivé! Le VC-H1 de KENWOOD, un tout nouveau concept en matière de communication visuelle, permet d'élargir les possibilités de transmission radio-amateur.

... **BIENTOT :**

**UN NOUVEAU BIBANDE
EN PLUS CHEZ KENWOOD...**

**ICOM
IC-756
PRO**



An 2000
Nouveaux ICOM
Nouveaux KENWOOD
et il y en aura pour tout le monde!

**GRAND CHOIX DE MATERIEL
DISPONIBLE**

VHF - UHF - HF - Portables - Mobiles et stations de base
KENWOOD - ICOM

Règlement à votre convenance : CREDIT - CB

REPRISES DE TOUT MATERIEL OM
NOMBREUSES OCCASIONS, NOUVELLES CHAQUE SEMAINE

| | | | |
|-------------------------|----------|-----------------------------|---------|
| TS-830 | 3 800 F | TS-940S | 7 500 F |
| TS-850SAT | 8 600 F | TS-450SAT | 6 800 F |
| TS-140S | 4 900 F | TS-140 ligne complète | 6 500 F |
| TS-711 | 5 900 F | IC-751AF | 7 900 F |
| IC-746 | 11 800 F | FT-900 avec boîte | 7 200 F |
| FT-900 avec boîte | 7 300 F | FT-726R | 5 500 F |
| FT-707 | 3 700 F | FT-77 | 3 200 F |
| FC-757 boîte | 1 450 F | FT-757 | 4 800 F |
| TS-940S | 7 800 F | | |

RCs

4, Bd Diderot • 75012 PARIS
Tél.: 01 44 73 88 73 - Fax : 01 44 73 88 74
e.mail : rcs_paris@wanadoo.fr - Internet : http://perso.wanadoo.fr/rcs_paris

23, r. Blatin • 63000 CLERMONT-FERRAND
Tél.: 04 73 41 88 88 - Fax : 04 73 93 73 59

L. 14h/19h
M. à S. 10h/19h

L. à V. 9h/12h
14h/19h



page 12



page 14



page 22



page 23



page 30

| | |
|---|-----------|
| Polarisation Zéro | 05 |
| Actualités | 06 |
| Banc d'essai : Antenne PROCOM BCL-1 A | 12 |
| Banc d'essai : Antenne VHF Quagi 8 éléments PKW | 14 |
| Antennes : Une verticale pour le 40 mètres | 18 |
| Technique : Découplages sur 438,5 MHz | 20 |
| Pratique : Coupons Réponses Intentionaux : ce qu'il faut savoir | 22 |
| Antennes : Un pylône ça change la vie ! | 23 |
| Technique : 1 600 watts de 2 à 50 MHz | 26 |
| Technique : Préparation pour le 10 GHz | 30 |
| Technique : Un distributeur vidéo trois voies | 33 |
| Électronique : Ampli hybride 2,5 GHz ITT2303 | 35 |
| Science : Les radioamateurs périgourdins cueillent les truffes sur 1,2 GHz ! | 37 |
| SWL : Des antennes pour recevoir la radiodiffusion en AM | 40 |
| Formation : Révisions de printemps | 44 |
| Expédition : F6HKS/P depuis les phares de la Côte d'Azur et du Var | 45 |
| Science : Les radioamateurs et les aurores | 46 |
| Pratique : Les comtés américains (N-Z) | 51 |
| DX : Fleurissent les expéditions ! | 54 |
| Propagation : Évolution du cycle solaire | 60 |
| Informatique : Sonnet Lite : simulation électromagnétique pour tous | 62 |
| Satellites : Météosat | 66 |
| Les éléments orbitaux | 68 |
| Diplômes : Quelques diplômes d'Europe | 70 |
| SSTV : Contests : en SSTV aussi ! | 72 |
| Novices : Premiers pas en SSB | 74 |
| À détacher : Liste des relais FM 28 MHz dans le monde | 77 |
| Tribune : À quand une licence mondiale... une vraie ! | 79 |
| CQ Contest : Résultats du CQ WW WPX SSB Contest 1999 | 80 |
| Les anciens numéros | 84 |
| Les petites annonces | 86 |
| Abonnez-vous | 92 |
| La boutique CQ | 93 |

N°55
Avril 2000



EN COUVERTURE

Les aurores boréales sont au cœur de l'actualité du trafic VHF. Outre leur beauté que l'on peut observer à l'œil nu dans le nord de l'Europe, ces phénomènes encore peu connus font partie de ceux qui permettent d'établir des liaisons "au-delà de l'horizon" sur les bandes VHF à partir de 50 MHz. Nous vous proposons une explication détaillée du fonctionnement des aurores et leur rôle dans les radiocommunications dans ce numéro.

NOS ANNONCEURS

| | |
|--|------------|
| Wincker | 2 |
| Radio Communications Systèmes | 3 |
| Radio DX Center | 07, 98, 99 |
| R.C.E.G. | 9 |
| Sarcelles Diffusion | 10, 11 |
| Euro Radio System | 15, 61 |
| Batima Electronic | 25 |
| DX System Radio | 29 |
| CTA | 41 |
| Nouvelle Electronique Import/Export .. | 85 |
| E.C.A. | 87, 89 |
| Générale Electronique Services | 91 |
| Icom France | 100 |

REDACTION

Philippe Clédât, Editeur
Mark A. Kentell, F6JSZ, Rédacteur en Chef

RUBRIQUES

Bill Orr, W6SAI, Technique
John Dorr, K1AR, Concours
Mark A. Kentell, F6JSZ, DX
George Jacobs, W3ASK, Propagation
Philippe Bajcik, F1FYY, VHF
Joe Lynch, N6CL, VHF
Michel Alas, F1OK, Satellites
Jean-François Duquesne, F5PYS, Packet-Radio
Philippe Bajcik, Technique
Francis Roch, F6AIU, SSTV
Joël Chabasset, F5MIW, Iles
Lucien Gaillard, F-16063, Humanitaire
Patrick Motte, SWL

DIPLOMES CQ

Jacques Motte, F6HMJ, Checkpoint France
Paul Blumhardt, K5RT, WAZ Award
Norman Koch, K6ZDL, WPX Award
Ted Melinosky, K1BV, USA-CA Award
Billy Williams, N4UF, CQ DX Award

CONCOURS CQ

Mark Kentell, F6JSZ, Checkpoint France
Jacques Saget, F6BEE, Membre du comité CQWW
Steve Bolia, N8BJQ, WPX Contest
Robert Cox, K3EST, WW DX Contest
Roy Gould, KT1N, RTTY Contest
Joe Lynch, N6CL, VHF Contest
David L. Thompson, K4JRB, 160M Contest

DIRECTION/ADMINISTRATION

Philippe Clédât, Directeur de la Publication
Bénédicte Clédât, Administration
Virginie Brouzet, Abonnements
et Anciens Numéros

PUBLICITÉ :

Au journal

PRODUCTION

Sylvie Baron, Mise en page
Mark A. Kentell, F6JSZ, Adaptation Française
Michel Piédoué, Dessins

CQ Radioamateur est édité par

ProCom Editions SA

au capital 422 500 F

Principaux actionnaires : Philippe Clédât,
Bénédicte Clédât

Espace Joly, 225 RN 113,
34920 LE CRÈS, France
Tél : 04 67 16 30 40 - Fax : 04 67 87 29 65

Internet : <http://www.ers.fr/cq>

E-mail : procom.procomeditiionssa@wanadoo.fr

SIRET : 399 467 067 00034

APE : 221 E

Station Radioamateur : F5KAC

Dépôt légal à parution.

Inspection, gestion, ventes : Distri Médias

Tél : 05 61 43 49 59

Impression et photogravure:

Offset Languedoc

BP 54 - Z.I. - 34740 Vendargues

Tél : 04 67 87 40 80

Distribution MLP: (6630)

Commission paritaire : 76120

ISSN : 1267-2750

CQ USA

CQ Communications, Inc.

25, Newbridge Road,

Hicksville, NY 11801-2953, U.S.A.

Tél : (516) 681-2922 - Fax (516) 681-2926

Richard A. Ross, K2MGA,

Directeur de la Publication

Richard S. Moseson, W2VU, Rédacteur en Chef

Arnie Sposato, N2IQO, Directeur de la Publicité

Abonnement Version Américaine :

Par avion exclusivement

1 an \$52.95, 2 ans \$99.95, 3 ans \$146.95

PROCOM EDITIONS SA se réserve le droit de refuser toute publicité sans avoir à s'en justifier. La rédaction n'est pas responsable des textes, illustrations, dessins et photos publiés qui engagent la responsabilité de leurs auteurs. Les documents reçus ne sont pas rendus et leur envoi implique l'accord de l'auteur pour leur libre publication. Les indications des marques et les adresses qui figurent dans les pages rédactionnelles de ce numéro sont données à titre d'information sans aucun but publicitaire. Les prix peuvent être soumis à de légères variations. La reproduction des textes, dessins et photographies publiés dans ce numéro est interdite. Ils sont la propriété exclusive de PROCOM EDITIONS SA qui se réserve tous droits de reproduction dans le monde entier.

Nous informons nos lecteurs que certains matériels présentés dans le magazine sont réservés à des utilisations spécifiques. Il convient donc de se conformer à la législation en vigueur.

POLARISATION ZÉRO

Un éditorial

Un vent d'espoir...

Si la récente décision du Conseil d'État, relative à l'annulation de la réglementation radioamateur en France, a semé la zizanie dans notre "système", il n'empêche que le radioamateurisme mondial, lui, continue d'exister, et avec enthousiasme de surcroît !

L'expédition sur l'île de Clipperton (c'est en France !) aura satisfait plus de 75 000 radioamateurs qui l'ont contactée. Un succès, à en croire les dernières nouvelles qui nous sont parvenues du bateau qui ramenait les opérateurs, par le biais du Clipperton DX Club. Bravo, et merci !

Les îles Chesterfield, activées par des OM de Nouvelle-Calédonie (c'est aussi en France !), pourraient, dans les semaines à venir, figurer sur la liste DXCC en tant que nouvelle entité selon les critères du nouveau règlement. Bravo, et merci !

Le Timor Oriental est désormais une entité DXCC sous le nom de "Administration des Nations Unies au Timor Oriental", et ce depuis le 1er mars 2000. Encore un "pays" temporaire, comme la Palestine, mais qui va encore faire des heureux dès que quelques DX'eurs auront décidé de s'y déplacer. Bravo, et merci !

Pendant ce temps, la situation n'évolue guère en France. On sait que Monsieur le ministre a un certain "dossier" en mains, mais quand va-t-il le traiter ? C'est la grande question.

Pour l'heure, il s'agit donc d'estomper la pression, de ne plus raconter n'importe quoi comme cela a été le cas ces dernières semaines, et de se consacrer, coûte que coûte, à notre passion commune.

73, Mark, F6JSZ

Demande de réassorts :
DISTRIMEDIAS (Denis Rozès)
Tél : 05.61.43.49.59

Nouvelles du monde radioamateur

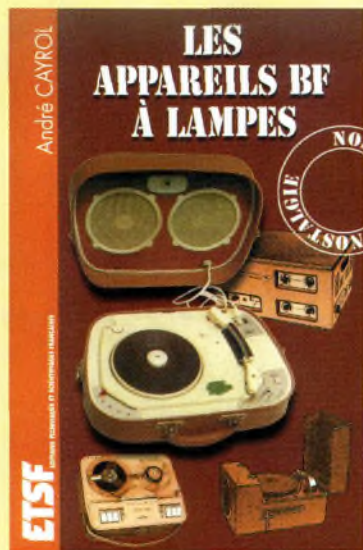

Les appareils BF à lampes

Ce nouvel ouvrage d'André Cayrol rassemble une documentation rare sur la conception des amplificateurs à lampes, accompagnée d'une étude technique et historique approfondie de la fabrication "Bouyer".

Après avoir exposé les principes simples de l'amplification, l'auteur analyse un grand nombre d'appareils, dévoile les règles fondamentales de la sonorisation, expose une méthode rationnelle de dépannage et délivre au lecteur un ensemble de tours de main ainsi que des adresses utiles.

Fruit d'une importante recherche documentaire, ce livre est un objet où l'inédit guette le lecteur. L'amateur y trouvera une approche accessible de l'audio à tubes, tandis que le collectionneur y puisera des repères historiques ainsi que les données techniques indispensables pour faire revivre ces appareils. Les possesseurs d'anciens transceivers à tubes sont également concernés.

Disponible par correspondance dans nos pages "boutique", en fin de revue.

Timor Oriental : un "new one" au DXCC !

L'Union internationale des télécommunications (UIT) a communiqué aux Nations Unies l'allocation de la série de préfixes 4WA—4WZ aux stations radioélectriques fonctionnant dans les zones administrées par l'Administration Temporaire des Nations Unies au Timor Oriental (UNTAET). Cette série de préfixes est allouée à l'UNTAET tant que cette administration doit exister. Elle sera retirée dès que l'UNTAET sera dissoute.

Les stations des Nations Unies au Timor Oriental peuvent utiliser les préfixes 4U pour des besoins officiels, tandis que les stations amateurs des Nations Unies utilisent le préfixe 4U1, y compris la station radio-club des Nations Unies, 4U1ET. Les opérateurs de ces stations poursuivront les objectifs du Service Amateur tel que défini par l'UIT, et éviteront d'utiliser leurs stations en vue de participer à des activités officielles ou commerciales.

Toutes les autres stations radioamateurs privées utiliseront le préfixe 4W6. Les individuels qui comptent opérer depuis le Timor Oriental pendant un séjour dont la durée est inférieure à un an, utiliseront le préfixe 4W6/ suivi de leur indicatif personnel. Ceux qui comptent séjourner au Timor Oriental pendant plus d'un an pourront obtenir des indicatifs 4W6. Les résidents permanents qui possédaient déjà une licence pourront également obtenir des indicatifs permanents.

Le matériel utilisé doit être exclusivement conçu pour l'émission d'amateur, ou modifié en conséquence. En aucun cas, il ne doit être mis en œuvre des équipements militaires ou professionnels. Aussi, les matériels radioamateurs ne doivent pas être utilisés pour des besoins officiels ou commerciaux.

Les licences CEPT sont acceptées, à condition que les titulaires de telles licences demandent l'autorisation aux Nations Unies de les exploiter. Les demandes doivent inclure une copie de la licence originale et l'adresse de son titulaire.

Le trafic avec des tiers est autorisé avec les pays qui acceptent ce type de trafic.

Toutes les demandes de licences sont à envoyer à : Alain C. Moerenhout, Telecommunications Service, 405 East 42nd Street, Room S-1931B, New York, NY 10017, U.S.A. ; Fax. 00-1 (212)-963-3669.

Enfin, pour les besoins du DXCC, l'Administration Temporaire des Nations Unies au Timor Oriental a été ajoutée à la liste des entités DXCC à compter du 1er mars 2000. Les cartes QSL en provenance de cette nouvelle entité seront acceptées pour vérification à partir du 1er octobre 2000.

EN BREF

75 125 QSO

C'est le nombre de QSO que les opérateurs de l'expédition FOØAAA (Clipperton) ont finalement réalisé. Cependant, malgré ce bon "score", le départ de l'île a été "épique" et tous les opérateurs étaient malades sur le bateau, selon un récent communiqué du Clipperton DX Club. Pour les stations françaises uniquement, le CDXC va recevoir le log sur disquette ainsi que des QSL vierges pour confirmer les demandes directes. Les QSL "bureau" devront être envoyées à l'attention de N7CQQ qui répondra lui-même. Ceux qui voudront passer par le service du CDXC (via F2VX), devront envoyer à Gérard, F2VX, la ou les QSL, une enveloppe timbrée self-adressée (ETSA) et un dollar ou 1 IRC qui seront ensuite envoyés à N7CQQ pour aider l'expédition. Il est précisé que les dons "extra" sont acceptés.

Bruits de couloir...

La société ICOM a annoncé l'arrivée imminente d'un récepteur large bande portatif doté de multiples fonctions intéressantes et un écran TFT couleur. A suivre...

AGENDA

Avril 1-2

5^{ème} Salon de la Radiocommunication, à Lapeyrouse (63), Foyer Laique et Culturel. Radioamateurisme, informatique, modélisme, aéromodélisme, exposition de postes anciens et de véhicules militaires avec démonstration de véhicules amphibie sur le plan d'eau. Avec la participation du REF-63. Buvette et restauration sur place. Entrée gratuite.

Organisation : Groupe V.A.B./Amicale Laique de Saint-Eloy-les-Mines, B.P. 1, 63560 Menat.

Avril 8-9

Salon International de Saint-Just-en-Chaussée (Oise), à Clermont-de-l'Oise (à 15 km



DJ-195E

VHF FM

Disponible

- Puissance
- Efficacité
- Qualité

- Afficheur Alphanumérique
- Mémoire 40 canaux
- Sortie 5 Watts avec batterie standard
- Appel sélectif DCS et DTMF
- CTCSS encodeur et décodeur
- Tone bursts 1000, 1450, 1750, 2100 Hz
- S-mètre
- Numérotation automatique
- Cloning par câble

Accessoires:

- EBP-48N** Batterie NiCd 9,6V 700mA
- EDC-36** Câble allume cigares
- EDC-37** Cordon d'alimentation
- EDC-88** Chargeur rapide
- EBC-6** Etrier
- EMS-8** Micro écouteur Up/Down
- EMS-9** Micro écouteur
- EMS-47** Micro écouteur avec contrôle de volume
- EME-6** Ecouteur
- EME-12** Ecouteur
- EME-13** Ecouteur
- EME-15** Micro cravate avec Vox
- ESC-36** Housse



Alinco innove à nouveau en créant un nouvel émetteur-récepteur 2 mètres.

Ses nouvelles fonctions, sa facilité d'utilisation, et son écran alphanumérique le rendent très convivial.

Il est doté d'un design ergonomique et d'une puissance de sortie de 5 watts avec sa batterie standard.

Préparé pour une utilisation sans frontière avec son CTCSS, son DCS, son DTMF et ses tone bursts.

Le DJ-195E reste fidèle à la tradition ALINCO:

Un produit de qualité, une valeur sûre.

Visitez notre site internet
www.rdx.com

Commandez par téléphone et réglez avec votre C.B.

39, route du Pontel (RN 12)
78760 JOUARS-PONTCHARTRAIN

Tél : 01 34 89 46 01 Fax : 01 34 89 46 02

Ouvert de 10H à 12H30 et de 14H à 19H du mardi au samedi (fermé les dimanches, lundis, et jours fériés)



Photos non contractuelles - Caractéristiques techniques données à titre indicatif pouvant être modifiées sans préavis par le constructeur - Sauf erreur typographique

Nouvelles du monde radioamateur

Le Radio-Club de Tullins a fêté ses 10 ans !

Le Radio-Club de Tullins (Isère) a fêté ses dix ans le dimanche 17 octobre. Près de 50 personnes ont participé au repas et à l'animation au Relais de la Tourelle, au bord du lac de Paladru. Une nouvelle répartition des tâches a été mise en place en juin dernier. Jacques (F5STQ) est le nouveau responsable du Radio-Club. Michel (F1PAQ) continue à assurer la fonction d'adjoint. Ci-dessous, l'allocution prononcée par Jacques (F5STQ), lors de la cérémonie du dixième anniversaire :

"Chers Amis,

Bienvenue pour ce dixième anniversaire du Club.

Je dois profiter de ce jour pour remercier tous ceux qui ont contribué à la mise en place de FF1OJJ (à l'époque) et plus particulièrement Pierre, F6AQF, et Michel, F5ODS, sans qui ce radio-club n'aurait pu naître. Maintenir l'existence et l'animation est une lourde tâche, mais nous avons la chance de pratiquer une activité de loisir qui permet à chacun de s'exprimer selon ses préférences : HF, VHF, UHF, télégraphie, phonie, modes numériques, etc., l'un privilégiant le contact, l'autre le fer à souder.

Ces différences nous permettent de nous rapprocher au lieu de nous diviser, chacun apportant sa technicité, sa gentillesse, sa collaboration amicale pour le développement de notre hobby.

Je ne peux pas vous affirmer que le Radio-Club de Tullins a vraiment et pleinement rempli cette mission, mais il me semble qu'il est sur la bonne voie.

L'entreprise "ISERAMAT", puisqu'il faut la nommer ainsi, nous mobilise chaque année et permet non seulement de montrer notre côté Radio-Club actif à la communauté, mais nous oblige également à nous mobiliser sur un projet annuel.

Il va sans dire que c'est grâce à ISERAMAT que le radio-club s'équipe peu à peu en matériels divers et permet de faire des démonstrations dans différents domaines, soit auprès du grand public, soit auprès des radioamateurs intéressés par de nouvelles techniques.

De nombreux radioamateurs du département nous ont manifesté leur sympathie, et je remercie de leur présence Jeannine, F9YL, et Francis, F3LF, ainsi que son épouse.

Se sont excusés de ne pouvoir participer : Paul, F8SG, et Claude, F3KK, qui nous ont toujours aidés par des dons de matériels. Ils m'ont demandé de vous transmettre leurs amitiés.

Remercions également l'ADRI 38, représentée par notre ami Jacques, F4BOO, Pierre, F2AY, étant reparti en terre ariégeoise, et également Gilles, FIITA, du Radio-Club de Bourgoin.

Pour terminer, je remercie nos charmantes compagnes pour leur bonne volonté, leur grande gentillesse de nous "supporter" (dans le sens étymologique du mot), non seulement aujourd'hui, mais tout au long de l'année pour que nous puissions jouir de notre indicatif radio-amateur.

Enfin, je remercie tous mes copains jeunes ou moins jeunes et je souhaite vous retrouver tous dans dix ans pour manger soit la poule aux ravioles, soit le goulasch quelque part sur le plateau du Vercors."

Bon anniversaire !



F5STQ au cours de son discours.



Les membres du club présents lors de la cérémonie.

au sud de Saint-Just).
Renseignements : Radio-Club
Pierre Coulon, F5KMB, B.P.
152, 60131 St. Just-en-
Chaussée.

Avril 18

Cérémonie marquant le 75^{ème} anniversaire du REF-Union et de l'Union Internationale des Radioamateurs (IARU), à La Sorbonne, Paris.

Avril 29–Mai 1

3^{ème} Salon de la Radiocommunication et du Modélisme, à Seynod (74), près d'Annecy, Maison de Malaz. Exposition de matériel radioamateur, associations, démonstrations de modélisme, tombola. Buvette et restauration sur place.
Renseignements : Patrick Chartier au 06 80 03 86 65.

Mai 6–7

Les radioamateurs et cibistes des départements 70 et 52 vous invitent au 6^{ème} Salon champêtre organisé par l'Association des Cibistes des Hauts du Val-de-Saône, à Broncourt (Haute-Marne), RN19, au lieu-dit "La Rose des Vents", facile à découvrir en suivant le fléchage dans le triangle Fayl-Billot/Cintrey/Genevrières, ou simplement en se laissant guider sur 145,500 MHz. Nombreux exposants, professionnels et brocanteurs, ainsi que diverses associations qui peuvent d'ores et déjà réserver leurs stands.
Renseignements : ACBVS, B.P. 1, 70120 Cintrey ; Tél. : 06 07 57 97 16 tous les jours de 8h00 à 19h00 sauf le lundi.

Mai 8–Juin 2

Conférence mondiale des radiocommunications, à Istanbul, Turquie.

Mai 13–14

ISERAMAT, 9^{ème} manifestation du Radio Club de la MJC du Pays de Tullins (38). Bar & restauration sur place.
Organisation : F1PQA ; Tél. : 04 76 07 26 71

Mai 21

Assemblée Générale de l'Établissement Départemental du REF-Union 03, à 10 heures, au



L'image du mois

Voici l'une des paraboles qu'utilise ON5RR pour son trafic "terre-lune-terre" (EME), chez lui, en Belgique. ON5RR compte de nombreux QSO à son actif dans ce mode que d'aucuns considèrent comme étant "l'ultime DX". Un drôle de sport quand même...

R.C.E.G.

SPECIALISTE TRANSMISSION RADIO

ANTENNES HF VHF UHF
TOUS MODÈLES

ÉMETTEURS / RÉCEPTEURS
OCCASIONS
TOUS MODÈLES

ACCESSOIRES
SAV
REPRISES

8, Rue BROSOLETTÉ
ZI de l'Hippodrome
32000 AUCH
Tél. : 05 62 63 34 68
Fax : 05 62 63 53 58

Initiation à la radio-orientation dans le Finistère

L'ARDF-France (Amateur Radio Direction Finding) est active depuis maintenant 2 ans dans le département du Finistère. Le Club Radio Amateur Brestois (F6KPF) tente de participer au développement de cette discipline, qui leur paraît être une étape possible, principalement pour les jeunes, vers l'expérimentation de l'émission d'amateur. Si vous êtes adepte des ballades en forêt et/ou à la recherche d'une activité sportive qui puisse s'adapter à tous les âges, sachez que les prochaines épreuves d'initiation et d'entraînement pour les finistériens auront lieu les dimanches 14 mai et 2 juillet à 10 heures, ainsi que le samedi 1er juillet à 14 heures. Les épreuves sont ouvertes à tous dès l'âge de 12 ans. Aucune connaissance ou aptitude technique préalable n'est nécessaire. Pour plus de détails sur les lieux de rencontres (forêts domaniales du Cranou, d'Huelgoat, Bois du Chap...) prenez contact avec Philippe, F5RVX au : 02 98 50 65 54 ou par e-mail à <f5rvx@wanadoo.fr>. Pour des informations complémentaires sur la discipline, visitez le site de l'ARDF-France : <<http://www.ref.tm.fr/ardf>>.

château de Sarre, à Blombard, près de Montmarault. L'AG sera suivie d'un repas et de l'activation du château en HF et en VHF. Pour activer le château : Marc, F5SHN au 04 70 46 32 22 ; renseignements et réservations : 04 70 47 31 16.

Juin 11

Assemblée Générale Ordinaire du REF-Union, à Clermont-Ferrand (63).

Juillet 5-11

World Radiosport Team Championship 2000, le "championnat du monde de radiosport par équipes", à Bled, Slovénie.



2 000 Schémas et Circuits Électroniques

Enrichie de près de 500 schémas qui reflètent l'évolution de l'électronique, cette nouvelle édition de 1 500 Schémas et Circuits Électroniques regroupe la quasi-totalité des fonctions principales rencontrées en électronique. Réalisés par l'auteur ou par les firmes citées, les montages proposés couvrent de nombreux domaines : audio, vidéo, générateurs de signaux, de courant et de tension, alimentations, mesures, filtrage, alarmes, détection...

Cet ouvrage deviendra rapidement un outil de travail efficace qui permettra aux ingénieurs concepteurs et aux techniciens de trouver facilement les fonctions électroniques principales et de découvrir de nom-

breux circuits intégrés récents ; il sera également utile aux étudiants en électronique et aux radioamateurs.

Disponible par correspondance dans nos pages "Boutique", en fin de revue.

Devenir radioamateur

Les centres d'examen

| | |
|-----------|---------------------|
| PARIS | Tél. 01 47 26 00 33 |
| NANCY | Tél. 03 83 44 70 07 |
| LYON | Tél. 04 72 26 80 05 |
| MARSEILLE | Tél. 04 96 14 15 05 |
| TOULOUSE | Tél. 05 61 15 94 32 |
| DONGES | Tél. 02 40 45 36 36 |
| BOULOGNE | Tél. 03 21 80 12 07 |

Combien ça coûte ?

| | |
|------------------------|----------|
| EXAMEN : | 200,00 F |
| TAXE ANNUELLE : | 300,00 F |
| INDICATIF SPECIAL : | 160,00 F |
| DUPLICATA CERTIFICAT : | 80,00 F |

Note de la rédaction : Vu la récente décision du Conseil d'Etat, l'administration nous fait savoir que les examens sont suspendus jusqu'à nouvel ordre. Il est donc inutile de prendre rendez-vous pour votre examen tant que l'arrêté d'homologation relatif à la réglementation radioamateur n'a pas été signé par la personne compétente.

SARCELLES

LE PRO A

CENTRE COMMERCIAL DE LA GARE RER - BP 35 - 95206 SARCELLES

<http://www.sardif.com>



ALINCO DJ-190 VHF



ALINCO DJ-191 VHF



ALINCO DJ-65 Bibande



ALINCO DJ-S41 UHF



ALINCO DJ-C5 Bibande



ICOM IC-T2H VHF



ICOM IC-T7 Bibande



ICOM IC-Q7 Bibande



ICOM IC-T8 Tribande



ICOM IC-T8T 4 bandes



KENWOOD TH-22 VHF



KENWOOD TH-42 UHF



KENWOOD TH-671 Bibande



KENWOOD TH-D7 Bibande



YAESU FT-50 Bibande



YAESU FT-51 Bibande



YAESU VX-1R Bibande



YAESU FT-10 VHF



YAESU VX-5R Tribande

LES ANTENNES

| | | |
|----------------|--------------------------------|--------|
| MFJ 1798 | Verticale 10 bandes | 3090 F |
| COMET DS15 | Discrène 25MHz à 1,3GHz | 790 F |
| COMET GP1 | Verticale 144-430 MHz - 1,2m | 490 F |
| COMET GP3 | Verticale 144-430 MHz - 1,78m | 590 F |
| COMET GP15 | Verticale 50, 144, 430 - 2,42m | 890 F |
| COMET GP95 | Vert. 144, 430, 1,2GHz - 2,42m | 890 F |
| COMET GP9 | Verticale 144, 430 - 5,20m | 1150 F |
| GSRV half-size | 4 bandes HF | 350 F |
| GSRV full-size | 5 bandes HF | 450 F |
| BS102 | Verticale VHF-UHF 1,2m | 369 F |
| BS103 | Verticale VHF-UHF sans radian | 429 F |
| GP3E | Verticale VHF économique | 249 F |

ALIMENTATIONS

| | | |
|-----------|---------------------|-------|
| D1220 | 20/22A sans vumètre | 249 F |
| D12206GWM | 20/22A avec vumètre | 299 F |
| D12205GWM | 25A avec vumètre | 499 F |



LE TRACKAIR



499 F

NDB-50R

2290 F



Ampli VHF 70W UHF 60 W + 2 préamplis. Qualité Pro.

NB-100R

1990 F



Ampli VHF 100W Qualité Pro Préampli GaAsFET réglable. Puissance variable.

DIFFUSION

ROMEO

CEDEX - Tél. 01 39 93 68 39 / 01 39 86 39 67- Fax 01 39 86 47 59

LIVRAISON EN 24 H



KENWOOD TM-241
VHF



KENWOOD TM-441
UHF



KENWOOD TM-G707
Bibande



KENWOOD TM-V7
Bibande



KENWOOD TM-255
VHF tous modes

MOBILES



KENWOOD TM-455
UHF tous modes



ICOM IC-2100
VHF



ICOM IC-207
Bibande



ICOM IC-2800
Bibande



ALINCO DR-130
VHF



ALINCO DR-150
VHF



ALINCO DR-605
VHF



YAESU FT-8100
Bibande



YAESU FT-3000
VHF

LES

DÉCAS



KENWOOD TS-50



ALINCO DX-70



YAESU FT-100



ICOM IC-706MKII



ICOM IC-706MKIIG



ALINCO DX-77



KENWOOD TS-570DG



KENWOOD TS-870



YAESU FT-900



YAESU FT-920



YAESU FT-847



YAESU FT-1000MP



ICOM IC-707



ICOM IC-746



ICOM IC-756



ICOM IC-756 PRO

NEW!

PROCOM

BCL 1-KA

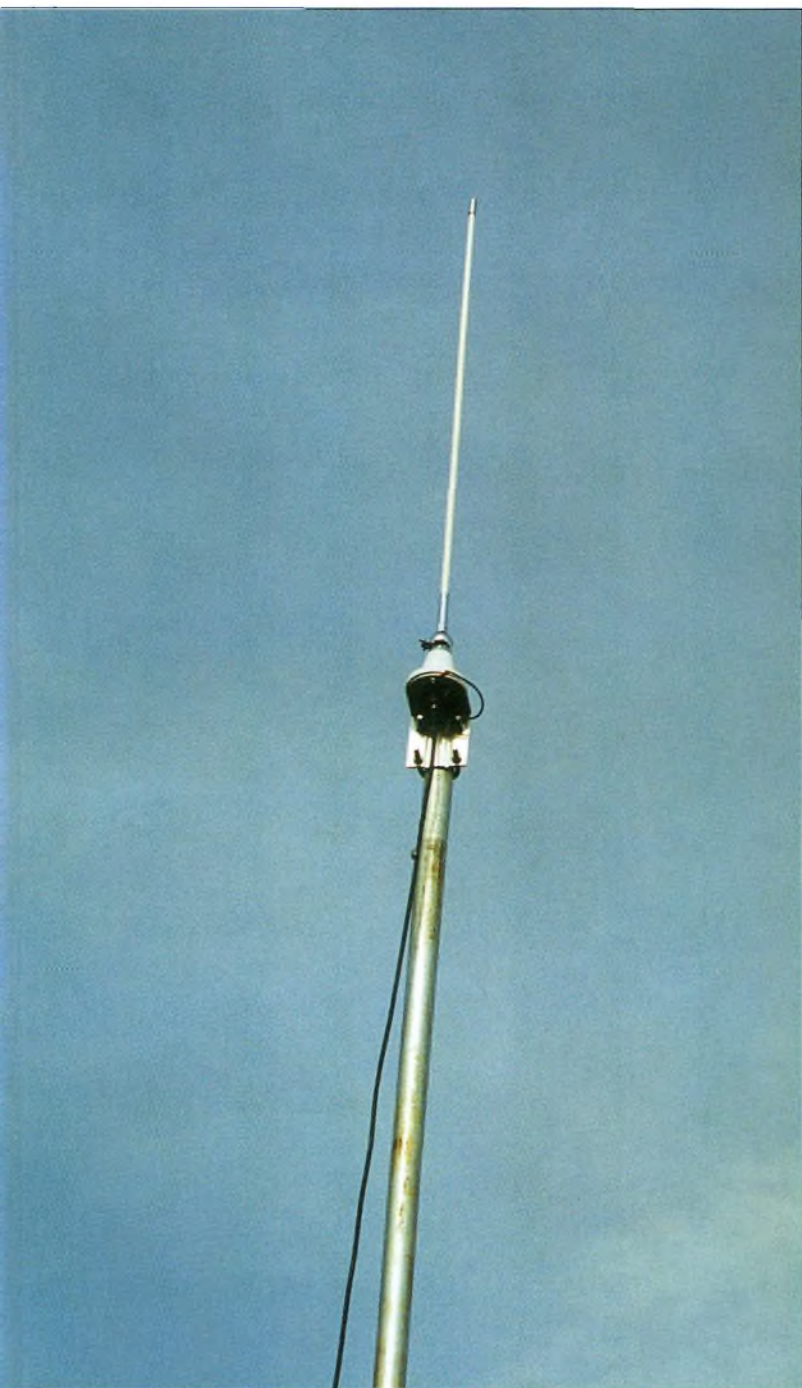

L'antenne active PROCOM BCL 1-KA.

L'ouverture de la bande "LF" aux radioamateurs apporte son lot de nouveautés technologiques auxquelles il faut

s'adapter. A ces fréquences, en effet, on ne "joue" plus avec des antennes ordinaires comme celles que l'on a l'habitude d'employer en HF ou

Avant tout destinée aux professionnels et aux marins, l'antenne active BCL 1-KA convient aussi aux SWL et aux amateurs de LF. En effet, avec une couverture en fréquence comprise entre 10 kHz et 110 MHz, c'est tout un univers de communications radio qui devient accessible avec cette antenne de réception de très bonne facture.

en VHF. Il faut trouver des compromis pour permettre une bonne réception avec des antennes de taille réduite. La solution est souvent apportée par une antenne cadre dotée d'un préampli à fort gain, ou encore par une antenne dite "active" comme ce modèle professionnel fabriqué par le danois PROCOM.

De surcroît, la gamme de fréquences couvertes par cette antenne active est telle que même les écouteurs (SWL) habitant en zone urbaine l'apprécieront à sa juste valeur : avec une longueur de seulement 92 cm, c'est la discrétion par excellence !

Description

L'emballage contient un fouet en fibre de verre blanc, une embase dans laquelle se trouve le préampli, un boîtier "de jonction" et une longueur de câble coaxial permettant la connexion de l'antenne au récepteur.

N'oublions pas, non plus, l'équerre en aluminium permettant la fixation de l'antenne sur un mât.

Les seuls éléments qui ne sont pas fournis sont le câble de liaison entre le boîtier de jonction et l'antenne (un coaxial RG-58 suffit) et l'alimentation (il faut prélever 12 volts sur l'alimentation stabilisée de la station).

Le fouet vertical présente une forte capacité. Le circuit d'amplification crée une impédance de 50 ohms entre l'antenne et le câble coaxial de descente sur un très large spectre. Le préampli est alimenté en 12 volts (9 à 14 volts DC) par l'intermédiaire du câble coaxial et du boîtier de jonction qui sépare les signaux DC et RF.

La sensibilité du préampli est optimisée pour que le bruit de l'antenne et du récepteur soit toujours inférieur au bruit capté par l'antenne.

De plus, ce dispositif est protégé contre les surcharges RF à l'aide de diodes opposées. Sa gamme dynamique assure d'excellentes propriétés d'intermodulation.

Un fil de terre sortant de "l'emballage" du préampli assure la liaison avec le mât. Il

protège ainsi le circuit contre les bruits ambiants comme ceux créés par les lignes électriques environnantes et autres écrans d'ordinateur, par exemple.

Le boîtier de jonction est protégé contre les inversions accidentelles de polarité et il est filtré pour empêcher le bruit que pourrait provoquer l'alimentation au travers du câble coaxial. Il est doté d'un connecteur FME pour l'antenne et le récepteur (un connecteur est livré pour la liaison entre le boîtier et l'antenne).

L'antenne à tout faire !

L'installation de l'antenne reste simple après avoir parcouru le mode d'emploi.

On regrettera simplement qu'il faille "s'enquiller" une fiche FME (c'est pas de la tar-te !).

On branche d'abord l'antenne au boîtier de jonction, puis on connecte ce dernier au récepteur. Reste à connecter l'alimentation.

Le boîtier de jonction est doté, à l'arrière, d'un "patch" autocollant qui peut se fixer sur le récepteur. C'est bien pratique si l'on n'aime pas trop voir les fils et câbles se balader partout !

Notez, au passage, que le câble de liaison entre le boîtier de jonction et l'antenne peut avoir une longueur pouvant atteindre 200 m, ce qui n'est pas négligeable. Cela dit, maintenez quand même cette longueur au plus court afin d'éviter les pertes.

Dès la mise sous tension, on sera surpris des résultats. On s'aperçoit par exemple sur 14 MHz que les signaux sont forts et que le bruit est largement atténué. L'alimentation via le câble coaxial ne pose franchement aucun problème particulier.

En revanche, plus on descend en fréquence, plus les choses deviennent délicates. En effet, en-dessous de



Zoom sur l'embase.

1 MHz, la sensibilité du pré-ampli commence à se faire sentir, et il vaut mieux avoir un bon récepteur doté de filtres étroits pour s'en sortir. Cela étant, les signaux restent puissants grâce au gain de l'amplificateur, mais le bruit prend rapidement le dessus en présence de QSB "profond" (j'ai même réussi à capter une station "GO" sur l'île de Man qui n'émet qu'avec un kilowatt ; les techniciens étaient étonnés lorsqu'ils ont reçu mon coup de fil...).

Pour ce qui est de la bande 136 kHz, on s'aperçoit que l'antenne fonctionne bien également.

Ceci dit, j'ai tenté de remplacer le fouet d'origine par mon antenne cadre, et il s'avère que la différence est nette : il est clair que ce petit objet de moins d'un mètre de long ne permet pas la détection des signaux faibles que nous côtoyons quotidiennement dans le monde des LF. Pour cela, il faut une surface de "capture" la plus grande possible, d'où mon intervention ("un maximum de fil le plus haut possible"...).

Une bonne antenne pour l'écoute

Évidemment, plus on monte en fréquence, plus les performances sont optimales. Sur l'ensemble des bandes décimétriques, cette antenne active est un vrai "killer", tant les signaux sont amplifiés et

que le rapport signal/bruit de l'amplificateur est bon.

Même à l'intérieur, l'antenne BCL 1-KA fonctionne à merveille !

Merci à Euro Radio System pour le prêt de l'antenne.

**Mark A. Kentell,
F6JSZ**

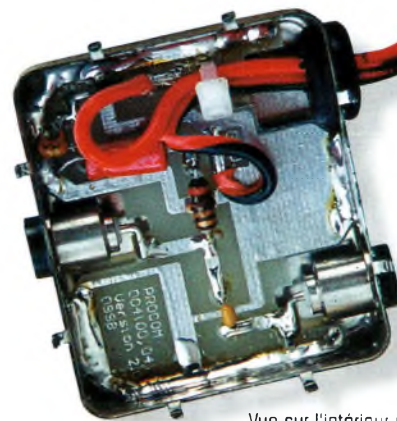

Vue sur l'intérieur du boîtier de jonction.

Principales caractéristiques

| | |
|-----------------------|----------------------------------|
| Gamme de fréquences : | 10 kHz—110 MHz |
| Impédance : | 50 ohms |
| Polarisation : | Verticale |
| Alimentation : | 12 V DC (9—14 V) |
| Consommation : | 60 mA environ |
| Longueur : | 0,92 m (1,01 m avec la fixation) |
| Poids : | 0,6 kg (0,8 kg avec le support) |
| Fixation : | Mât de 30—44 mm de diamètre |
| Prix indicatif : | 1 300 F |

Antenne VHF Quagi 8 éléments PKW

Peu connu en France, le fabricant PKW propose une large gamme d'antennes HF et VHF, dont deux modèles Quagi fonctionnant sur 2 mètres : une 6 éléments et une 8 éléments. Combinaison d'une Quad et d'une Yagi, d'où son nom, cette bien curieuse antenne allie les avantages des deux sortes d'aériens. Nous avons essayé la version 8 éléments.

Composée d'une Quad 2 éléments et d'une Yagi 6 éléments, la Quagi PKW a de quoi attirer la curiosité. Ce drôle d'engin est

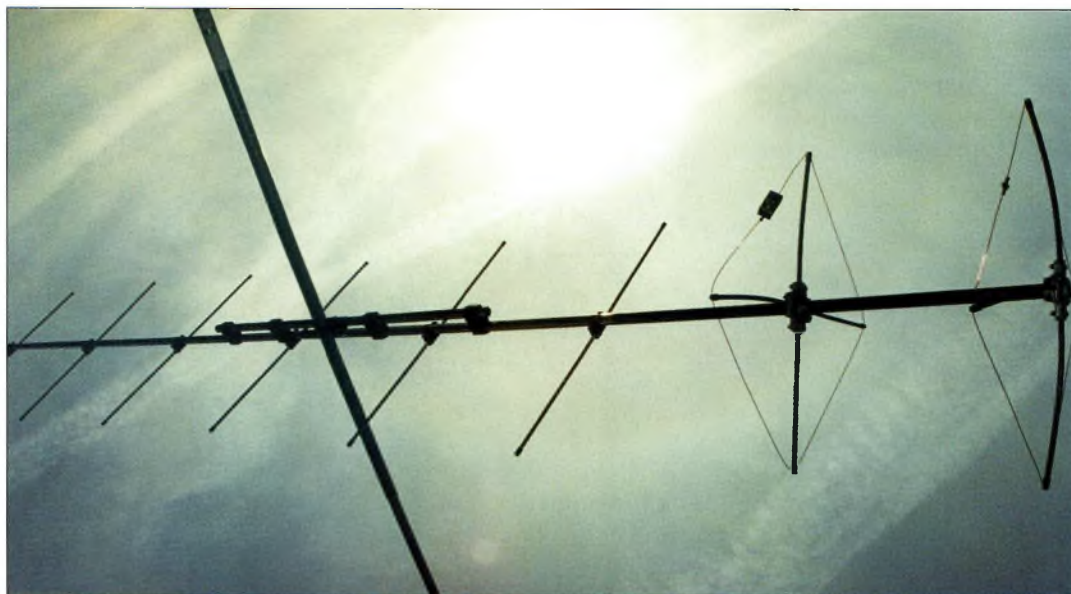

L'antenne Quagi 8 éléments de chez PKW.

assez peu répandu mais promet pourtant d'excellentes performances.

La Quagi 8 éléments proposée par l'italien PKW est un exemple de robustesse. Avec son boom de 30 mm de diamètre, renforcé au centre par un second boom, ce n'est pas le genre d'antenne qui va se plier face au premier coup de vent venu ! Ce boom est d'abord composé de deux tubes d'aluminium poli que l'on assemble avec un renfort intérieur en téflon. Le second boom, plus petit, vient se fixer en-dessous au moyen de quatre gros blocs de téflon, en deux morceaux, que l'on serre autour des deux booms et que l'on fixe avec des boulons de fort diamètre. C'est du solide.

Les éléments Quad composent le réflecteur et le radiateur. Ces carrés en cuivre

sont maintenus par des tiges en téflon qui viennent se fixer dans un support métallique lui-même fixé sur le boom. Leur espacement est fixe (533 mm) quelle que soit la portion de bande utilisée (144—145 MHz ou 145—146 MHz). En revanche, l'écartement des directeurs Yagi varie suivant la portion de bande souhaitée. Il n'y a aucun repère sur le boom. Il faut donc suivre les indications de la notice et mesurer.

Les directeurs Yagi se fixent sur le boom au moyen de colliers et de deux boulons M6 en acier inoxydable.

Là encore, on sent que le constructeur a pensé à la robustesse.

A noter que les éléments ont un diamètre de 10 mm ! Ils sont tous numérotés, de 1

à 6, du plus grand (directeur D1) au plus petit (directeur D6).

Une fois assemblée, la Quagi 8 éléments PKW mesure 4,65 m de long et pèse 6 kg. Une belle petite bête.

Mise en œuvre

Le seul "hic" que nous avons relevé concer-



Le second boom vient renforcer le premier.

La fiche SO-239 sur l'élément quad.

Préampli Tête de mât
SSB Electronics
SP-2000 et SP-7000

1 650 F



KENWOOD

Kenwood VC-H1 **Disponible**



Conception : Procom Editions SA - Tél. : 04 67 16 30 40

1 100 F



**Alimentation
à découpage**

SEC-1223
Input voltage :
220-240 VAC
Output voltage :
13,8 VDC
Output current :
23/24 ampères
Poids : 1,5 kg
19 cm x 18 cm x 5,5 cm

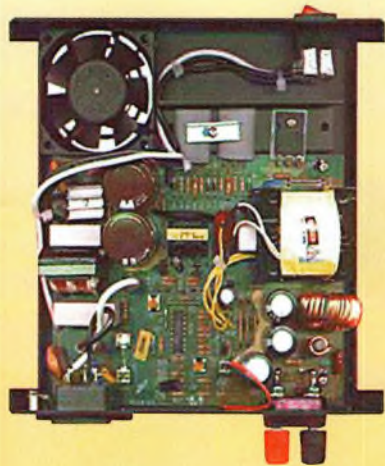

725 F

W-540 Revex
Watt/ROSmètre
140 à 525 MHz



Relais coaxial
CX-520 D

475 F

690 F

W-520 Revex
Watt/ROSmètre
1.8 à 200 MHz

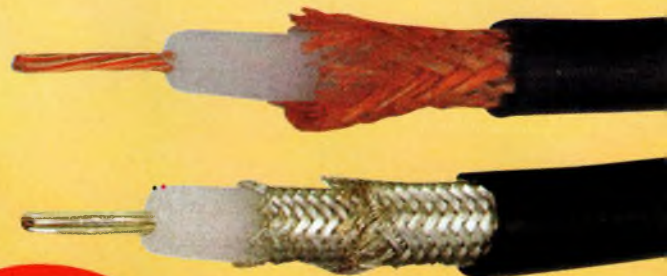

1 200 F
100 mètres
franco de port

Câble RG-214U

Modem
Multimode
PTC2e

3 500 F



Euro Radio System - BP 7 - F-95530 La Frette sur Seine

Tél : 01.39.31.28.00 - Fax : 01.39.31.27.00 - e-mail : mike@ers.fr

Découvrez notre catalogue complet sur Internet : <http://www.ers.fr>

Vente uniquement par correspondance



Zoom sur la fixation des éléments Quad.

ne la fixation du boom au mât. En effet, il n'est prévu qu'un seul collier en "U". Si ce dernier n'est pas suffisamment serré, l'antenne a tendance à pencher très légèrement.

De plus, il permet l'emploi d'un mât de 50 mm de diamètre (ce qui est une bonne chose), mais cela peut poser des problèmes pour le portable : dès que l'on utilise un mât ayant un diamètre "standard" (35—40 mm), le serrage devient délicat.

Aussi, il est prudent de décaler légèrement le second boom afin de trouver le centre de gravité de l'antenne, au risque de faire forcer le rotor.

La connexion au transceiver amène aussi quelques remarques.

La configuration électrique de l'antenne, en effet, est susceptible de d'induire des courants de gaine sur le câble coaxial.

Il faut donc respecter les consignes du fabricant quant

à la longueur des câbles employés.

Entre le transceiver et le ROS-mètre (ou entre l'amplificateur et le ROS-mètre, il faut impérativement un câble de liaison de 68 cm de long. Ensuite, pour éviter que le câble ne rayonne, on devra utiliser entre le ROS-mètre et l'antenne une longueur de 14 m, 28 m, 42 m, 56 m, etc. (longueurs conseillées par PKW).

Le connecteur au niveau de l'élément rayonnant est une fiche SO-239 (que vous pouvez remplacer par une fiche au standard "N" sans aucun problème). Le câble doit être fixé sous le boom et terminé

La directivité est assez prononcée, puisque l'on notera une atténuation sur les côtés d'environ 31 dB.

Mécaniquement, la structure est solide et présente, du coup, une prise au vent certaine.

Un rotor de 50 kg de charge verticale suffit amplement pour la faire tourner. Il faut toutefois penser à l'éloigner des bâtiments avoisinants, car le point de fixation n'étant pas tout à fait au centre (centre de gravité oblique), on se retrouve avec un engin qui se comporte à la manière d'un grue.

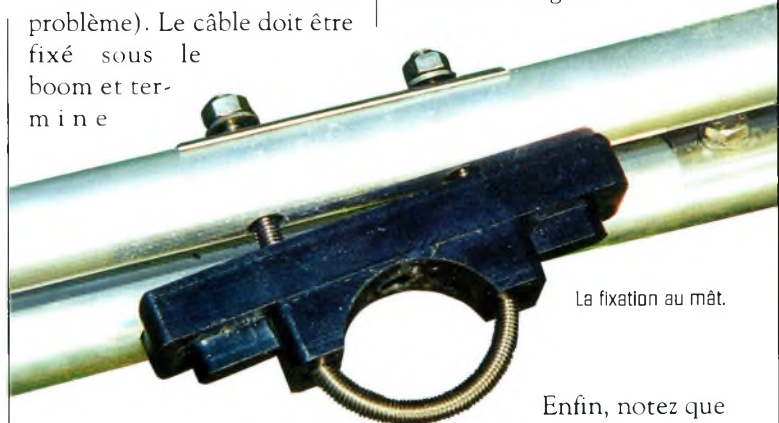

La fixation au mât.

sa course en s'écartant pour atteindre le carré.

Essais et résultats

Avec ses 15 dBi de gain avant et son rapport avant/arrière de 20 dB, on a affaire à une antenne qui tombe dans une gamme courante. La classique "9 éléments", largement répandue, a trouvé un concurrent sérieux, avec un élément de moins !

Enfin, notez que la gamme PKW est distribuée en France par Fréquence Centre, à Lyon, au prix indicatif d'environ 940 Francs seulement (750 Francs pour la version 6 éléments).

Mark A. Kentell, F6JSZ



Les éléments directeurs Yagi sont solidement fixés.

Principales caractéristiques

| | |
|-----------------------------|---|
| Gamme de fréquences : | 144—145 MHz/145—146 MHz (suivant réglage) |
| Gain : | 15 dBi |
| Atténuation sur les côtés : | 31 dB |
| Rapport avant/arrière : | 20 dB |
| Connecteur : | SO-239 téflon |
| Longueur du boom : | 4,50 m |
| Diamètre du boom : | 30 mm + 30 mm |
| Diamètre des éléments : | 10 mm |
| Fixation au mât : | 50 mm |
| Masse totale : | environ 6 kg |

Une verticale pour le 40 mètres



La verticale quart d'onde sur 40 mètres réalisée à partir de matériaux de récupération. Lorsque la beam sera réparée, le boom qui a servi à la construction de cette antenne reprendra son service normal.

Les suites de la tempête du mois de décembre n'auront finalement pas été si mauvaises. Ayant récupéré, comme beaucoup d'OM français, un peu d'aluminium plié, il restait deux solutions : reconstruire, ou recycler. La deuxième option a été retenue, avec la possibilité de rendre aux matériaux utilisés leur destination principale. De quoi s'agit-il ? Une quart d'onde sur 7 MHz mesure un peu plus de 10 m de haut ; 10,63 m plus précisément. Au

sol, j'avais un tube d'aluminium de 8 m de long qui appartenait précédemment à une beam pour les bandes hautes. Suffisamment rigide (diamètre 50 mm), il tenait en l'air presque tout seul. Aucune modification ne sera nécessaire, ce qui me permettra, par la suite, de restituer aux éléments d'origine leur traversier support. Restait à trouver encore 2,63 m d'aluminium pour compléter le fouet vertical. Une ancienne verticale

L'installation d'un dipôle ou d'une beam, même filaire, n'est pas toujours aisée, en particulier sur les bandes basses où l'on atteint vite des longueurs assez impressionnantes à cause de la longueur d'onde. Aussi, comme en bâtiment, lorsque l'on ne peut pas s'étendre latéralement, autant s'étendre vers le haut. C'est le cas de cette quart d'onde "full-size" qui donne d'excellentes performances en trafic DX. Description.

28 MHz (pliée, elle aussi !) qui avait jadis servi à l'écoute des balises, a été coupée à la bonne longueur et fixée à la section principale au moyen d'une simple plaque en aluminium et d'une paire de colliers en "U".

Le plan de sol

Un tube vertical c'est bien, mais cela ne suffit pas pour fai-

re une antenne. Un plan de sol est nécessaire et il me fallait trouver un moyen pour isoler le fouet du sol.

Je m'étais rappelé d'un article de Patrick, TK5NN, qui, en son temps, avait décrit dans les colonnes de CQ une antenne "four-square" pour le 80 mètres, qui lui avait permis de s'afficher très haut placé dans un grand concours inter-



Zoom sur l'isolateur : une bouteille de Bergerac. Un Bordeaux ou un Bourgogne conviendrait aussi...

national. Les quatre tubes étaient tout simplement "assis" sur des bouteilles de vin enfoncées à moitié dans le sol.

Restait à attendre le repas de midi pour déboucher (et accessoirement, vider) une bonne bouteille de Bergerac et l'emporter sur le site. Trois ficelles en Nylon fixées aux deux tiers de l'antenne offriront un haubannage suffisant pour la structure.

L'antenne quart d'onde, ou "Marconi", nécessite un plan de sol conducteur pour fonctionner correctement. Si le sol est de bonne qualité (électrique), une simple prise de terre suffit.

Cependant, on peut ajouter des radians qui peuvent mesurer un quart d'onde, moins d'un quart d'onde ou plus d'un quart d'onde, sans toutefois dépasser une demi-onde. Si le sol est jugé "mauvais", il faut en mettre un maximum.

Pour fixer les radians, il suffit de dénuder une vingtaine de centimètres de fil de cuivre semi-rigide et d'entourer la bouteille de vin. Une soudure permet de consolider la fixation après avoir réalisé une épissure solide.

Les radians viennent se fixer sur ce cercle. Là encore, il est conseillé de les souder pour assurer un bon contact électrique.

Ils peuvent ensuite être posés à même le sol, ou être enterrés à deux ou trois centimètres. À l'extrémité, vous pouvez même ajouter un piquet de terre si le sol est mauvais conducteur.

Pour les premiers essais, j'ai simplement coincé l'âme du câble coaxial 50 ohms entre la bouteille et le bas du tube. Le contact est suffisant grâce au poids de la structure. Une cosse et une soudure permettent toutefois d'améliorer le systè-



Notez le départ des radians. Un fil de cuivre entoure la bouteille. Les radians sont fixés sur ce cercle. L'alimentation se fait par simple contact : l'âme sur le fouet, la tresse de masse sur le plan de sol.

me et de réaliser un ensemble "propre".

La tresse du câble doit être soudée sur le cercle de cuivre qui entoure la bouteille.

Essais et résultats

Comme par miracle, aucun réglage n'a été nécessaire puisque le rapport d'ondes stationnaires s'est avéré plus que correct à la première mesure. La longueur de 10,63 m semble parfaite sur 7,050 MHz, soit au beau milieu de la bande. La bande-passante est suffisante pour couvrir l'ensemble de la bande 40 mètres, tant en CW qu'en SSB. Cela vient sûrement du diamètre du tube utilisé.

L'analyseur d'antenne indique un ROS de 2,0:1 vers 6,750 MHz, puis à nouveau vers 7,325 MHz. Voilà qui permet de trafiquer en split avec les stations situées en région 2 où la bande s'étend jusqu'à 7,300 MHz, sans crainte de perdre de précieux décibels en réception.

J'ai participé au Championnat de France CW avec cette antenne et j'ai contacté de nombreuses stations des Antilles au premier appel. J'ai également réalisé un bon score sur 40 mètres à l'ARRL CW.

Si une telle antenne est critiquable quant à ses performances par rapport à un dipôle, il n'en reste pas moins vrai qu'il vaut mieux avoir une verticale comme celle-ci plutôt qu'un dipôle trop bas, ou avec les extrémités repliées au ras du sol. Certes, elle n'est pas très discrète, mais rien ne vous empêche d'en réaliser une version filaire !

C'est aussi un montage intéressant pour les expéditions insulaires : le plan de sol constitué par la mer, c'est ce que l'on fait de mieux ! Souvenez-vous de certaines expéditions de grande envergure au cours desquelles les verticales placées au bord de l'eau donnaient de meilleurs résultats que les beams...

Mark A. Kentell, F6JSZ

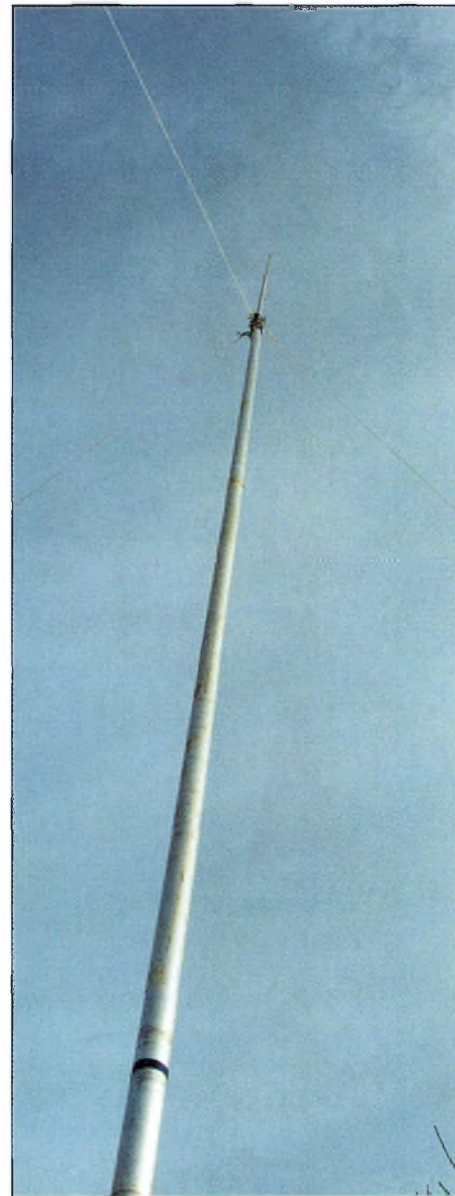

Le haubannage.

Comment connaître la qualité du sol ?

Voici une méthode quelque peu "rustique" mais qui a fait ses preuves. Prenez un ohm-mètre et rallongez les sondes de plusieurs mètres. Piquez les sondes dans le sol le plus profondément possible et éloignées au maximum l'une de l'autre. Mesurez. Moins il y a de résistance, plus le sol est conducteur.

Découplages SUR 438,5 MHz

Suite à la série d'articles consacrée aux modifications des transceivers bi-bande pour faire de l'ATV, un nombre consistant de courriers nécessite une réponse globale. En effet, vous avez été nombreux à réaliser des émetteurs de télévision sur 438,5 MHz en se basant sur les méthodes décrites. Peu d'entre vous ont cependant osé démonter leur transceiver dans ce but, mais les modifications s'opéraient à partir d'émetteurs-récepteurs de récupération comme d'anciens radiotéléphones, par exemple. La différence fondamentale en ce qui concerne l'amplification de puissance réside dans les technologies employées. Nos transceivers bibande sont équipés de modules hybrides alors que les anciens matériels font appel à de bons vieux transistors de puissance...

A l'occasion de nos modifications passées sur le YAESU FT-8100, nous faisons appel à un système de modulation qui s'appliquait directement sur une broche d'un amplificateur hybride. Or, une fois déconnecté du circuit imprimé principal, cette broche ne se retrouvait plus découplée vers la masse. Une petite capacité de 56 pF suffisait pour réaliser cette opération.

Les choses étaient donc extrêmement simples à modifier. Par ailleurs, ce qui est vrai avec les modules d'amplification que l'on retrouve dans nos transceivers bibande l'est tout autant pour le module Mitsubishi dédié à la bande 435 MHz.

En revanche, il n'en va pas de même en ce qui concerne les amplificateurs de puissance conçus à partir de composants discrets (transistors, selfs et capacités).

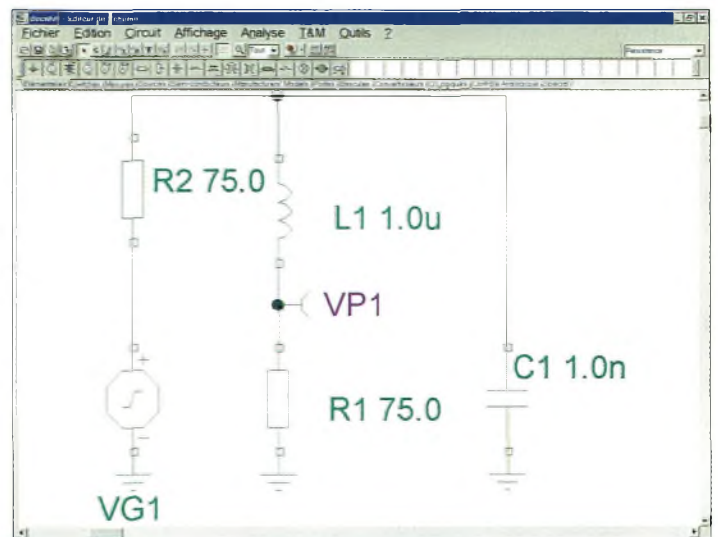

Le schéma de démonstration.

En effet, avec de tels d'amplificateurs, il faut alimenter le collecteur du transistor par l'intermédiaire d'une inductance (self de choc) que l'on découple généreusement. Par manque de chance, si l'on vient appliquer notre tension de modulation vidéo en lieu et place de l'alimentation, on se retrouve avec une transmission d'image de très mauvaise qualité.

Le circuit électrique composé de la self de choc et des capacités de découplage forme un filtre passe-bas qui coupe les signaux utiles à la qualité de la vidéo. Il faut donc trouver à ce niveau un juste compromis entre la puissance de sortie et la qualité de l'image transmise.

Dans la pratique, on ne prendra que ce dernier critère assurant une qualité optimale des signaux émis.

Nous avons réalisé une petite expérience qui consiste à reproduire les événements

qui se produisent lorsque les découplages de collecteur ne sont pas correctement étudiés.

Pour ce faire, nous avons pris un générateur de signaux triangulaires dont la période correspondait à une fréquence de 4,43 MHz (sous-porteuse de la chrominance d'un signal vidéo PAL).

À partir d'un schéma unique, nous avons tracé plusieurs courbes correspondant à différentes valeurs de capacité et d'inductances de découplage.

Sur l'un des tracés, on s'aperçoit que l'on transforme notre signal triangulaire en un signal de même fréquence, certes, mais très arrondi aux entournures. On remarque que sur la fig. 3, les choses s'arrangent mais qu'il subsiste un écorchement sur les pointes du signal triangulaire.

Si l'on s'intéresse un peu aux réactances des deux compo-

sants, on constate que la capacité oppose 6 ohms et que l'inductance présente 270 ohms.

Parti de là, on ne peut pas trop descendre la valeur du condensateur, tandis que la bobine pourra tomber aux alentours de 20 nH. Dans la pratique, cela nous conduit à réaliser une self formée de 3 spires en fil de 1 mm de diamètre enroulé sur un mandrin de 3 mm et étiré sur 5 mm. Elle sera découplée par une capacité dont la valeur ira de 47 à 56 pF. Il est évident que ces modifications apportées au collecteur du transistor de puissance influencent les réglages d'origine.

Il convient donc de tout recalculer pour obtenir de nouveau le maximum de puissance de sortie avec la meilleure qualité d'image possible ; insistez surtout sur ce dernier point.

Rien ne sert d'envoyer de la puissance si elle est mal, ou pas assez modulée par la vidéo.

L'idéal consiste à s'aider d'une sonde de détection.

Les réglages fins se feront avec un correspondant. La solution la plus pratique serait de vous faire renvoyer les images reçues par cette personne sur une autre fréquence, par exemple sur 1,2 GHz.

Cette "option" permet de régler son émetteur dans les conditions réelles de trafic. Il faut également savoir que le réglage de votre émetteur ATV sur une charge fictive ne sera pas forcément le bon lorsque vous connecterez votre antenne.

Si, en phonie, cela ne se ressent pas, en télévision, on constate parfois de grosses différences sur la qualité des images envoyées.

N'hésitez-pas !

Même si la majorité des lecteurs n'ont pas directement modifié leur transceiver bi-

bande pour faire de la télévision d'amateur sur 70 cm, il n'en reste pas moins vrai que cela a donné envie à un grand nombre de bricoler un vieux transceiver de "fond de tiroir"

En ce qui concerne la qualité de modulation des amplificateurs de puissance, il est préférable de l'appliquer sur les deux derniers étages.

Par ailleurs, avant de faire quoi que ce soit au niveau des circuits RF, il convient de régler correctement le modulateur vidéo dont le schéma vous a été proposé.

Pour ce faire, il faut s'arranger pour que la tension de sortie soit de l'ordre de 1 Volt sans signal vidéo à l'entrée. En appliquant un signal vidéo, on verra sur l'écran d'un oscilloscope une belle amplitude d'environ 8 à 9 volts.

Le réglage de l'alignement sur le niveau du noir se fera de telle sorte que l'on décolle légèrement le fond des tops de synchronisation du bas de l'écran de l'oscilloscope.

Lorsque ces manipulations seront effectuées, il sera temps de passer aux modifications des amplificateurs de puissance.

Un dernier détail avant de partir : commencez par dessouder les capacités de découplage pour les remplacer par les valeurs indiquées plus haut.

Essayez comme cela en refaisant les réglages. Si ça fonctionne, ne touchez plus à rien.

Dans le cas contraire, modifiez la self d'origine jusqu'à l'obtention d'un pur signal ATV 438,5 MHz... et n'oubliez pas la cavité qui élimine la bande latérale supérieure des émissions AM télévision.

Certaines descriptions assez anciennes proposaient des montages d'émetteurs de télévision à changement de fréquence.

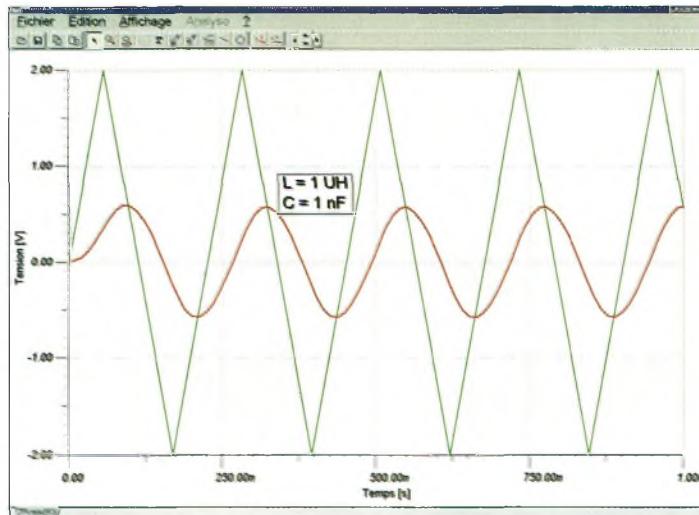

"Pas belle" la sous-porteuse chroma ?

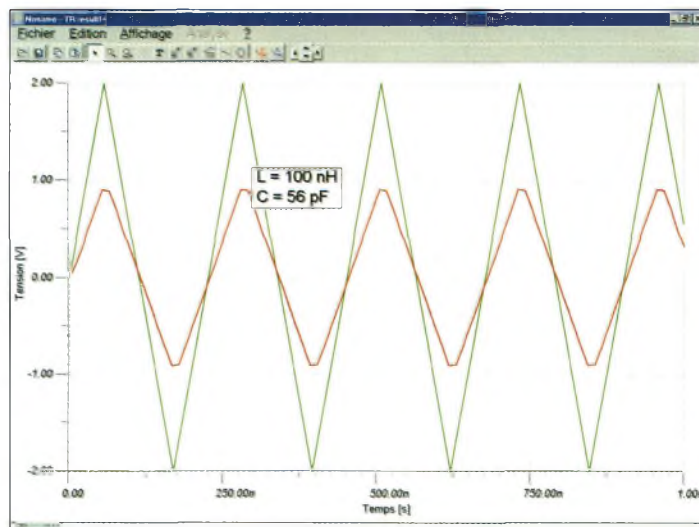

Avec des découplages modifiés, les choses finissent par s'arranger...

Il était commode de filtrer la bande latérale avant l'amplification de puissance. Cette complication apportait une plus grande pureté spectrale et un meilleur rendement des amplificateurs de puis-

sance, puisqu'ils n'avaient à amplifier que la seule bande latérale utile !

Philippe Bajcik, F1FYF

Vous aimez CQ



Radioamateur

Abonnez-vous page 92

Coupons Réponse Internationaux : ce qu'il faut savoir



Les Coupons Réponse Internationaux (IRC) constituent une façon pratique d'envoyer à l'étranger un "timbre" pour la réponse à un courrier. Ils sont souvent utilisés par les radioamateurs en guise de "contribution" aux frais d'expédition des cartes QSL suite à une expédition, par exemple. Ces coupons peuvent être échangés dans tous les pays appartenant à l'Union postale universelle contre un timbre permettant d'affranchir une lettre prioritaire (par avion). Ce "minimum" varie d'un pays à un autre (20 grammes en France).

Le système

Les IRC sont délivrées par l'Union postale universelle et vendus aux administrations postales des pays membres. A leur tour, ces administrations les vendent à leurs clients. Lorsqu'un client présente un IRC au guichet de son bureau de poste, on doit lui remettre, en échange du coupon, l'équi-

Les Coupons Réponse Internationaux, mieux connus sous le nom de "IRC", sont couramment utilisés dans le milieu du DX radioamateur. Cependant, outre les IRC que l'on parvient à récupérer suite à des expéditions, il n'est pas rare de se heurter à un grand point d'interrogation lorsque l'on souhaite en acheter à La Poste...

valent en timbres permettant d'affranchir une lettre prioritaire. Le bureau de poste envoie alors les coupons récupérés à son administration qui, à la fin de l'année, les envoie à l'Union postale universelle, à Bern, en Suisse, pour compensation.

Historiquement, les IRC ont toujours été échangés contre la valeur en timbres pour un envoi par voie de surface (économique). Cependant, en 1989, il a été décidé d'échanger les coupons contre des timbres permettant un envoi prioritaire, décision qui est entrée en vigueur en février 1991. Ainsi, tous les IRC délivrés depuis 1975 sont échangeables contre des timbres permettant un envoi par avion, quelles que soient les mentions qui y figurent. Les IRC imprimés après 1991 indiquent qu'ils sont valables pour un envoi par avion (il est écrit en français : "...par voie aérien-

ne"). Les IRC imprimés entre 1975 et 1991 mentionnent "...par voie de surface", mais sont désormais valables pour un envoi prioritaire.

Des coupons méconnus

Beaucoup d'amateurs achètent les IRC auprès d'autres DX'eurs qui en reçoivent fréquemment, ce qui permet de les acheter à moindre coût. Parmi eux, de nombreux OM confondent encore les IRC destinés à des envois par voie de surface et ceux destinés à

des envois par avion. Le fait est qu'il n'y a pas de différence ! Les deux sont valables pour les envois prioritaires.

Dans nos campagnes (et parfois dans les grandes villes !), il n'est pas rare que les employés aux guichets n'aient jamais vus un IRC de leur carrière. Les petits bureaux de poste n'en ont parfois pas en stock et ne savent pas comment les échanger. Dans ce cas, il suffit de les commander (mais ne dites pas "IRC", car on vous regardera de travers !). De plus, il est parfois difficile de faire comprendre aux employés que les anciens IRC marqués "...par voie de surface" ont autant de valeur que les coupons imprimés après 1991 !

Si vous tombez sur un "os", n'hésitez pas à conseiller au guichetier de consulter son manuel (il existe un "code" dans tous les bureaux de poste), pour qu'il sache avec exactitude de quoi il en retourne.

Mark A. Kentell, F6JSZ

A quoi ça ressemble ?

Les IRC sont imprimés en plusieurs langues, la langue française étant la plus dominante puisqu'il s'agit de la langue officielle de l'Union postale universelle. Selon les textes, les coupons sont imprimés en encre bleue sur un papier fin, jaune pâle, et comportent le logo de l'UPU. Le côté recto est imprimé en français. Sur le côté verso apparaît un texte en allemand, anglais, arabe, chinois, espagnol et en russe. Les coupons imprimés aux États-Unis comportent obligatoirement leur prix de vente, comme cela peut être le cas pour ceux délivrés par d'autres pays.



Un pylône, ça change la vie !

ANTENNES

Pylône

La gamme de pylônes fabriqués par CTA couvre un large éventail d'applications. Les Constructions Tubulaires de l'Artois proposent des pylônes et des mâts adaptés aux petites et aux grosses installations d'antennes dans les milieux amateurs et professionnels. Que l'on soit attiré par le trafic décimétrique avec ses grosses beams ou plus porté sur les activités hyperfréquences, les mâts CTA offrent de quoi satisfaire les plus exigeants. La qualité des matériaux et le sérieux de la fabrication autorise une mise en confiance instantanée lorsque les pylônes sont érigés, et l'on peut aller dormir tranquillement sur ses deux oreilles...

D'une manière générale, on peut classer quatre grandes catégories de mâts et de pylônes. Dans celles-ci, on retrouve les structures métalliques nécessitant un haubanage ou d'autres qui n'en ont pas besoin. Chaque station radioamateur est un cas particulier, aussi bien en ce qui concerne les possibilités d'installation et d'environnement, qu'au niveau du portefeuille. Ce dernier critère étant le plus souvent la pièce maîtresse guidant le choix final !

La gamme des pylônes CTA se décline en modèles triangulaires ("mâts vidéo") vers des pylônes autoportants télescopiques et basculants, en passant par de l'autoportant fixe de 36 m de haut.

Certaines installations ne demandent qu'un mât léger pour porter des antennes SHF ou une petite parabole, tandis que l'on se rapprochera vers des structures plus imposantes

pour des antennes décimétriques.

D'une manière générale, la société CTA offre la possibilité d'étudier un modèle de pylône adapté aux besoins de sa clientèle. C'est d'ailleurs l'exemple qui caractérise mon installation avec un mât de référence T13H modifié. Ce mât est télescopique mais non basculant à l'origine, et CTA a élaboré une plaque de base de 800 x 800 mm en acier galvanisé de 8 mm d'épaisseur sur laquelle vient pivoter la base de l'ensemble. Les photos vous en montrent quelques détails lors de la construction de la chaise. Le T13H est un pylône composé de quatre éléments télescopiques en acier galvanisé à chaud, plus une flèche de 3 m formant une hauteur totale de 13 m. Pour un usage durable, c'est-à-dire lorsque l'érection des tronçons reste permanente, il est prévu des attaches pour venir y accrocher des haubans. Lorsque l'utilisation

du pylône est plutôt orientée vers des besoins ponctuels, j'ai pris, dès le départ, la liberté de monter le pylône sans le recours de haubans. Vu le nombre peu important d'antennes qui se retrouvent fixées là-haut, il n'y a aucun danger de rupture si le vent n'est pas trop fort. J'ai même été agréablement surpris par la rigidité de l'ensemble. Il faut dire que la plaque de base est fermement maintenue sur son bloc de béton armé d'un volume de 3 m³ par l'intermédiaire de tiges filetées de 24 mm de diamètre. Reste à concevoir un astucieux dispositif de basculement pour pouvoir coucher le pylône afin de travailler sur les antennes.

La méthode utilisée actuellement pour basculer le T13H

Pour deux petites antennes, pas besoin de haubans !



Sylvain, F8BYC, propulsant deux antennes en haut du pylône T13H modifié par les soins de l'auteur.





Les mâts et pylônes sont d'une grande qualité de fabrication.

consiste à faire appel à un radioamateur du voisinage pour pousser d'un côté et tirer de l'autre avec une corde. C'est un procédé sommaire, certes, mais efficace. Avec Sylvain, F8BYC, nous avons mis moins

de 10 minutes pour le mettre en position verticale.

La gamme CTA

La série des mâts vidéo PH15, PH23 et PH30 est prévue pour aller placer des aériens jusqu'à

des hauteurs de plus de 40 m selon le modèle. Les accessoires prévus pour installer ces mâts permettent de les poser soit au sol, soit sur une toiture, ou bien encore en déport mural.

La série MAL9 à MAL18 est d'un excellent rapport hauteur/prix.

En effet, il s'agit de mâts autoportants légers permettant d'atteindre des hauteurs de 23 m pour moins de 9 000 Francs, sans le transport. Ils sont composés d'éléments en acier galvanisé de 340 mm de côté élaborés avec du tube de 35 mm de diamètre. Selon les besoins, chaque élément a une longueur de 3 ou de 6 m.

La version MAL18 se compose de trois éléments de 6 m sur lesquelles vient se monter une flèche à haubaner de 6 m également. On atteint ainsi une hauteur efficace de 23 m. C'est un peu le pylône de l'acrobate, car pour y installer des antennes, il convient de respecter un minimum de règles de sécurité.

Pour éviter l'utilisation de la flèche de 6 m, il existe une option permettant de terminer le pylône avec un élément de 3 m équipé d'une cage de plus de 1 m.

On retrouve ensuite les pylônes autoportants "lourds" qui autorisent la mise en œuvre de hauteurs jusqu'à 36 m. Ces modèles sont traités par une galvanisation à chaud comme l'ensemble de la gamme CTA. Chaque élément de 6 m est assemblé aux autres à l'aide de trois boulons de 14 mm de classe 8,8. Les chaises sont équipées de 3, 6, 9 ou 12 tiges filetées de 30 mm pour assurer la fixation du pylône sur le bloc de béton. A titre indicatif, un pylône autoportant de 9 m demande 1 m cube de béton pour noyer la chaise tandis que le modèle de 36 m réclame 18 m cubes. Au prix actuel du béton, on met des années à l'amortir ! Si l'on s'en réfère à la facture qu'il a fallu payer pour 3 m cubes, on peut estimer le mètre cube aux alentours de 550 Francs. Pour des petites quantités inférieures à 6 m cubes, les fournisseurs de béton font payer une plus-value assez importante. Les recommandations de CTA sur la qualité du béton à couler correspondent à de la "colle" chargée à 350 kg le mètre cube et ferrillée à 25 kg le mètre cube. Pour que la matière soit utilisable, il est préférable d'attendre au moins 30 jours avant de poser le pylône.



La chaise en cours de réalisation. La radio, ça mène aussi vers la soudure électrique à l'arc !



Une fois terminées les soudures, l'intérieur du quai sera rempli avec 3 m³ de béton.



La plaque de 800 x 800 équipée de son système de basculement et d'accroche.

On arrive maintenant sur une gamme très intéressante puisqu'il s'agit des versions B12H et T12H. Elles sont toutes les deux télescopiques avec deux éléments de 6 m, mais la référence B12H bascule. Les prix sont tout à fait remarquables puisque la version basculante ne dépasse que très légèrement les 7 000 Francs. Quant au modèle T12H, il faudra déboursier un peu moins de 6 000 Francs.

En haut du deuxième élément de 6 m, on trouve une cage rotor de 1 m permettant de fixer une flèche de 3 m. C'est ainsi que l'antenne la plus haute se retrouvera à 14 m. Ces deux pylônes doivent être impérativement haubanés.

J'ai appris, en discutant avec les gens de CTA, que le diamètre au sol formé par les accroches de haubans doit correspondre à la hauteur du pylône pour assurer une rigidité maximale. Les masses de béton que l'on doit couler dans le sol pour venir y accrocher les haubans forment trois blocs de 50 cm³.

Autoportants, télescopiques et basculants

La maison CTA fabrique également ce genre de pylônes. Avec les modèles B12A et B18A, on dispose d'un choix entre deux gabarits de pylônes autoportants, télescopiques et

basculants. L'un fait 12 m et l'autre mesure 18 m de haut. Les bascules à boulonner sur la chaise font 1,2 m de haut pour le B12A et 1,5 m pour le B18A. Pour ce dernier, le premier élément triangulaire de 6 m fait 420 mm de côté. Cette gamme peut être adaptée sur des remorques spéciales pour des hauteurs allant de 9 à 30 m !

Pour s'offrir un B18A, il faudra déboursier une somme de 26 000 Francs, tandis que la version 24 m allégera votre porte-monnaie de 33 000 Francs. A cela, il ne faut pas oublier d'ajouter la chaise et de faire un trou de 6 m³ pour y faire couler le béton.

Il existe bien d'autres pylônes au catalogue CTA mais nous aimerions vous décrire les versions Adokit. Ce sont des pylônes autoportants permettant de hisser un chariot à des hauteurs de 23 m. Ce chariot coulisse le long du mât et bascule légèrement une fois arrivé en bas.

Ces structures sont carrées et mesurent 60 cm de côté. Ces pylônes permettent de se soustraire aux contraintes de l'installation de haubans tout en offrant la possibilité de travailler sur ses antennes "à hauteur d'homme", en toute sécurité. Le chariot coulissant fait également office de cage rotor d'une hauteur de 125 cm.

BATTIMA
ELECTRONIC
☎ : 03 88 78 00 12
FAX : 03 88 76 17 97

Les nouveautés CTA

Hormis le fait qu'il soit possible de se faire réaliser une structure sur mesure, CTA propose en standard une nouvelle gamme de mâts télescopiques. Ils sont ronds et permettent d'atteindre des hauteurs efficaces jusqu'à 20 m. Ce modèle se compose de six tubes de 4 m dont le premier a un diamètre de 10 cm. Il est absolument nécessaire de haubaner l'ensemble pour obtenir une rigidité parfaite.

Voilà, en gros, la gamme des pylônes CTA. L'ensemble de la production de cette société permet de couvrir de nombreux secteurs d'activités en proposant une gamme variée de mâts. De plus, la qualité est vraiment au rendez-vous, et l'on regrettera peut-être un certain détail. C'est celui qui

permettrait, par exemple, d'augmenter progressivement la hauteur. Prenons l'exemple concret d'un OM qui commence à investir dans un pylône de 12 m et qui souhaiterait le faire évoluer lorsque le porte-monnaie le permettrait. Cette possibilité n'existe apparemment avec les mâts CTA. Il est évident que nous parlons ici des modèles télescopiques et basculants, car les autoportants peuvent évidemment être modifiés par la suite.

En ce qui me concerne, je suis absolument enchanté de mon T13H qui est d'une grande polyvalence, pas trop encombrant et suffisamment costaud pour des petites antennes SHF. Merci à lui d'ailleurs, puisqu'il m'a permis de réaliser mes premières liaisons sur 10 GHz.

Philippe Bajcik, F1FY



En avant les soudures !

1 600 watts de 2 à 50 MHz

Nous avons vu dans le précédent numéro la description d'un amplificateur utilisant quatre transistors de puissance. Ce mois-ci, nous vous proposons de décrire le portrait d'un autre modèle plus puissant et couvrant également la bande des 50 MHz. Cette description est tout droit sortie d'une note d'application Motorola pour mettre en œuvre ses transistors de puissance à effet de champ, les MRF154. Ce sont de gros semi-conducteurs capables de sortir à eux seuls une puissance d'environ 6 à 800 watts selon la puissance d'entrée appliquée, cette dernière ne devant pas dépasser 20 watts lorsqu'un seul transistor est utilisé.

Avant de rentrer dans le vif du sujet, nous aimerions vous remettre en garde en ce qui concerne les contraintes de réalisation et le budget à mettre en œuvre. Avant de se lancer dans une telle réalisation, nous ne saurions que trop vous conseiller de vous renseigner auprès de sociétés comme Cholet

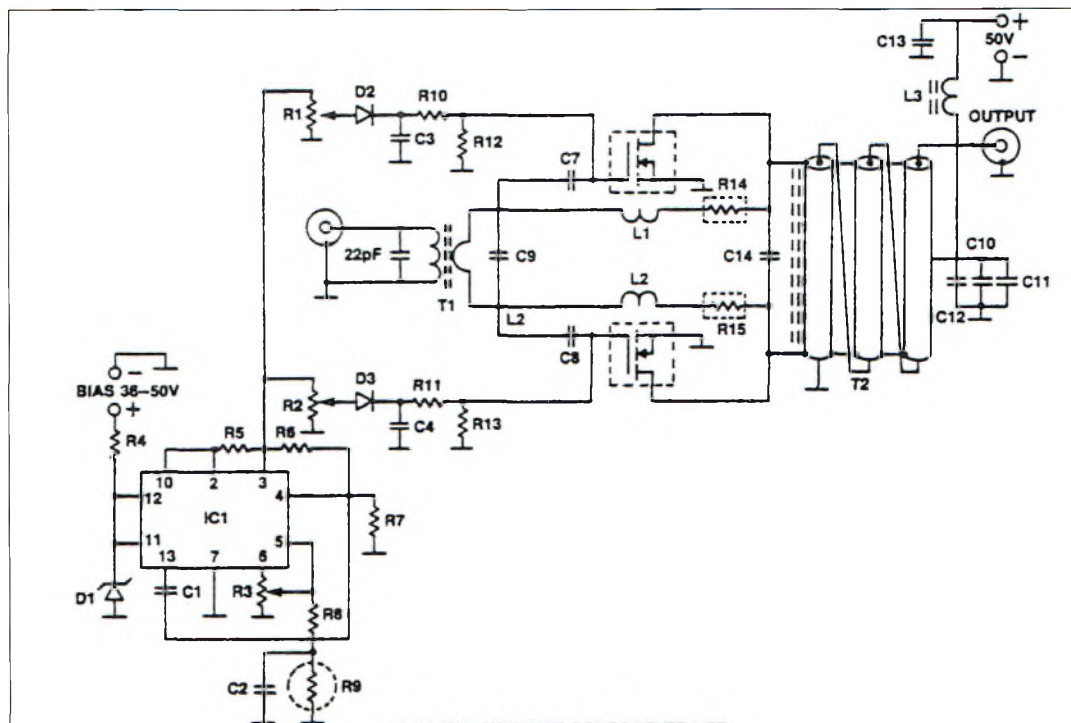

2-50 MHz AMPLIFIER COMPONENTS LIST

| | |
|------------|---|
| R1-R2 | 1K SINGLE TURN TRIMPOTS |
| R3 | 10K SINGLE TURN TRIMPOT |
| R4 | 470 OHMS, 2 WATTS |
| R5 | 10 OHMS |
| R6-R12-R13 | 2K OHMS |
| R7 | 10K OHMS |
| R8 | EXACT VALUE DEPENDS ON THERMISTOR R9 USED (TYPICALLY 5-10K) |
| R9 | THERMISTOR, KEYSTONE RL1009-5620-97-D1 OR EQUIVALENT |
| R10-R11 | 100 OHMS, 1W CARBON |
| R14-R15 | EMC TECHNOLOGY MODEL 5308 OR KDI PYROFILM PPR 870-150-3 POWER RESISTORS, 25 OHMS |
| D1 | 1N5357A OR EQUIVALENT |
| D2-D3 | 1N4148 OR EQUIVALENT |
| IC1 | MC1723 (723) VOLTAGE REGULATOR |
| C1 | 1000 pF CERAMIC DISC CAPACITOR |
| C2-C3-C4 | 0.1 μF CERAMIC DISC CAPACITOR |
| C5 | 0.01 μF CERAMIC CHIP CAPACITOR |
| C6-C12 | 0.1 μF CERAMIC CHIP CAPACITOR |
| C7-C8 | TWO 2200 pF CERAMIC CHIP CAPACITORS IN PARALLEL EACH |
| C9 | 820 pF CERAMIC CHIP CAPACITOR |
| C10-C11 | 1000 pF CERAMIC CHIP CAPACITOR |
| C13 | 0.47 μF CERAMIC CHIP CAPACITOR OR TWO SMALLER VALUES IN PARALLEL |
| C14 | UNENCAPSULATED MICA, 500V, TWO 1000 pF UNITS IN SERIES, MOUNTED UNDER T2 |
| L1-L2 | 15 μH, CONNECTING WIRES TO R14 AND R15, 2.5 cm EACH #20 AWG |
| L3 | 10 μH, 10 TURNS #12 AWG ENAMELED WIRE ON FAIR-RITE PRODUCTS CORP. FERRITE TOROID #5961000401 OR EQUIVALENT |
| T1-T2 | 9:1 AND 1:9 IMPEDANCE RATIO RF TRANSFORMERS, TYPES RF800-3 AND RF2067-3 R RESPECTIVELY (RF POWER SYSTEMS, 3038 E. CORRINE DR., PHOENIX, AZ 85032) |

UNLESS OTHERWISE NOTED, ALL RESISTORS ARE 1/4 WATT METAL FILM TYPE. ALL CHIP CAPACITORS EXCEPT C13 ARE ATC TYPE 100-2008 OR DIELECTRIC LABORATORIES TYPE C17.

Le schéma de principe proposé par Motorola.

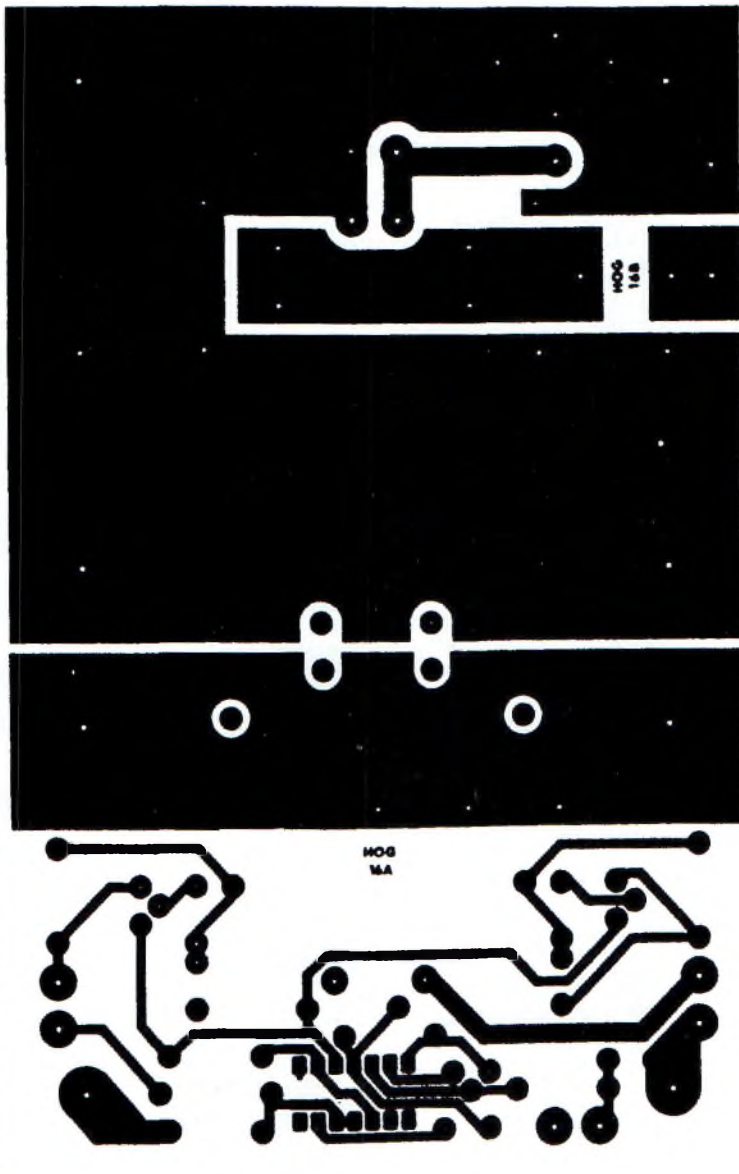
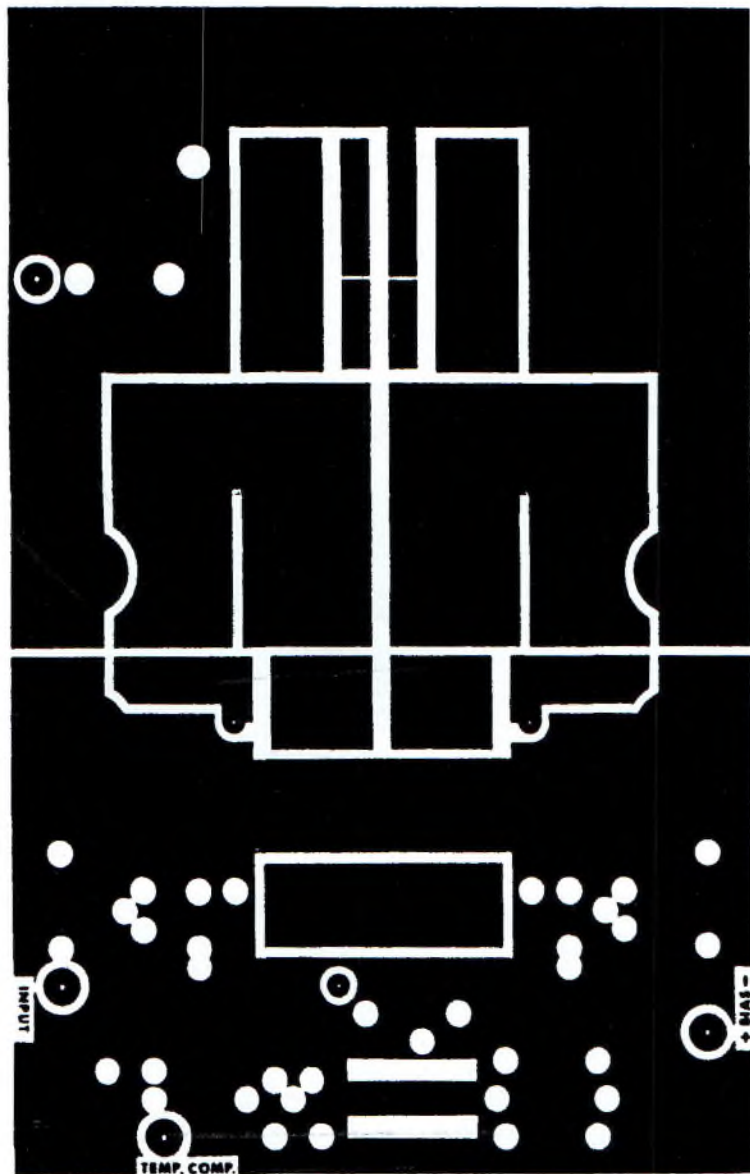

Le dessin du circuit imprimé.

Composants ou encore Communication Concepts. Les coordonnées de ces deux maisons vous ont été données dans le dernier numéro. La prise de conseils est une chose, mais il est également bon de savoir si l'ensemble des composants est disponible dans des délais raisonnables. Le phénomène budgétaire doit aussi être pris en compte. Les MRF151 coûtent, en effet, la substantielle somme de \$200 pour des transistors qui sortent quatre fois moins de puissance ; qu'en est-il pour des MRF154 ? On se rappelle aussi que le fonctionnement de cette catégorie d'amplificateurs passe incondition-

nnellement par l'utilisation d'alimentations dont la tension de sortie doit pouvoir atteindre 50 volts, sous un courant d'environ 40 à 50 ampères !

Le transistor MRF154

Ce transistor de puissance à effet de champ est un modèle à canal N à enrichissement. Pour assurer la circulation du courant sur le drain, il faut appliquer une tension positive sur sa grille. Plus cette tension de polarisation augmente, plus le courant drain-source augmente. En-dessous d'une tension positive de 3,5 volts, le courant drain tend vers zéro Volt. En pas-

sant progressivement de cette tension vers 5,8 volts, le courant circulant entre le drain et la source évolue progressivement vers 40 ampères.

Ce genre de semi-conducteurs est plutôt prévu pour travailler sous des tensions drain-source (V_{ds}) de l'ordre de 50 volts. Dans ces conditions, le MRF154 procure un gain voisin de 17 dB à une fréquence de 30 MHz.

L'une des caractéristiques les plus marquantes de cette catégorie de transistors reste évidemment son rendement. Avec un minimum de 45% typique, ces transistors ne puisent qu'un courant correspondant à un peu plus du

double de la puissance d'émission envoyée vers l'antenne.

En d'autres termes, si le transistor développe une puissance RF de 600 watts sous une tension d'alimentation de 50 volts, il ne faudra qu'une puissance d'alimentation d'un peu plus de 1 300 watts, soit un courant moyen de 26 ampères.

Avec les transistors bipolaires classiques, on ne pouvait guère espérer qu'un rendement de 30% en régime de fonctionnement linéaire (classe A). En admettant que l'on souhaite "tirer" 600 watts de puissance dans un régime linéaire avec un transistor bipolaire, c'est une

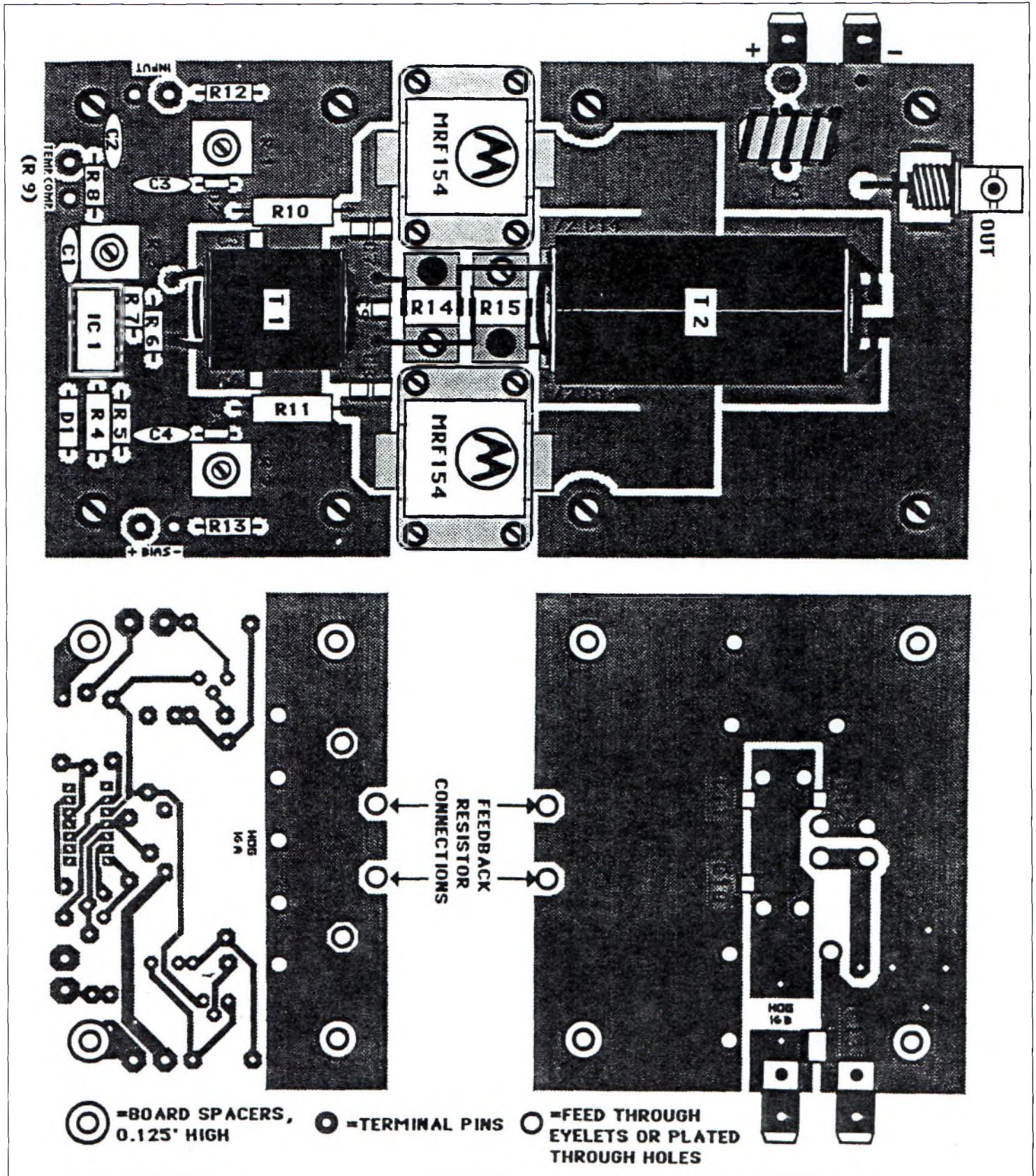

L'implantation des composants. Ne pas oublier le dissipateur thermique et ses ventilateurs *ad hoc*.

puissance d'alimentation de 2 kilowatts qu'il faut mettre en œuvre, ou pouvoir soutenir jusqu'à 40 ampères de l'alimentation 50 volts.

L'un des autres avantages de ce transistor réside dans ses possibilités d'utilisation sur des fréquences allant jusqu'à 100 MHz.

Le schéma

Le schéma proposé par Motorola reste en quelques points identique à celui proposé par la note d'application

EB104 du mois dernier. En revanche, ici on ne retrouve que deux transistors MRF154 montés en push-pull.

Pour palier à la différence de gain du transistor entre 2 et 50 MHz, un dispositif d'aplatissement a été introduit entre les entrées et les sorties de chaque transistor. C'est le rôle des résistances R14 et R15, des bobines L1 et L2 ainsi que des capacités C7, C8 et C9.

Les impédances d'entrée au niveau des grilles de chaque MOSFET sont "abruties" par l'introduction des résistances R12 et R13 qui servent également au circuit de polarisation. Le transformateur d'entrée référencé T1 sur le schéma divise l'impédance dans un rapport de 9. En revanche, celui présent sur la sortie multiplie l'impédance des drains dans le même rapport afin de se retrouver sur l'attaque d'antenne avec une valeur correspondant à 50 ohms. Ces deux transformateurs peuvent se trouver soit chez Cholet Composants, ou encore via le magasin américain qui commercialise les composants de ce schéma et d'autres applications Motorola.

Le circuit de polarisation des deux transistors repose sur les mêmes bases que celui du mois dernier. Un circuit intégré dédié à la régulation de tensions, le MC1723 ou le LM723, sert à fournir une tension continue positive propre et sans ondulation. Deux potentiomètres indépendants servent à ajuster la tension de chaque transistor afin d'équilibrer parfaitement la consommation de courant.

Le composant R9 est un thermistor qui est disposé sur le dissipateur thermique de l'ensemble afin de régler automatiquement les tensions appliquées sur les grilles des MRF154.

Conclusion

Voici un schéma d'apparence simple mais qui cache bien son jeu. En effet, la mise en œuvre d'une telle réalisation

devrait poser bien des problèmes de mise au point en tout genre, ne serait-ce que le montage physique des deux transistors sur le dissipateur thermique, et l'élaboration d'une ventilation suffisamment efficace pour éviter la satellisation des deux semi-conducteurs. D'un autre côté, nous sommes sûrs de voir apparaître des réalisations personnelles dans ce domaine.

Nous n'avons pas la prétention d'apporter suffisamment de détails pour aider nos lecteurs dans ce genre de montages, mais nous nous limitons à présenter des solutions que chacun est en mesure d'adapter à ses besoins. Ce dont nous sommes certains, c'est que la perspicacité, la clairvoyance et le bon sens de nos lecteurs leur permettront d'en venir à bout.

Enfin, nous vous suggérons une fois de plus de prendre contact avec des personnes qui connaissent bien ces domaines.

Philippe Bajcik, F1FYF

DX SYSTEM RADIO
Fabricant Français d'antennes

NOUVEAU !
DXSR 3B3
Yagi 3 éléments tri-bandes
14 / 21 / 28 MHz
Gain (dBd): 8.6 / 9.0 / 10.60
Av/Ar (dB): -13 / -15 / -17
Puissance max: 2 000 Watts

3 290 F



1 590 F

FD 300 Livrée prête à l'emploi
Couvre de 1.8 à 30 MHz
ROS max de 2.2:1 sans boîte d'accord.
Alimentée par balun spécial
Puissance 300 Watts
Fonctionne en V inversé, Doublet, slopper.
Longueur totale 25 M.

Et toujours, nos Antennes monobandes, Antennes ADRASEC 121.5 MHz, Antennes croisées pour trafic spatial, Baluns, Haubans non conducteurs
Documentation contre 20 FF en timbres, Ou sur notre site Web

DX SYSTEM RADIO
74, route de la Cordelle
28260 Oulins

Tel: 02 37 64 32 30
Fax 02 37 64 32 47
www.dxsr-antennas.com

L'univers des scanners

1^{ER} PRIX DÉCERNÉ PAR L'U.E.F.

Pour tout savoir sur les scanners du marché actuel, le matériel, des centaines de fréquences.
516 pages.

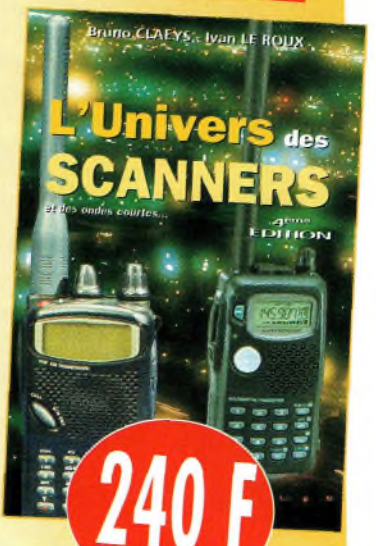

240 F

Utilisez le bon de commande en page 93

Préparatifs pour le 10 GHz

Après avoir monté le pylône dans sa position où il est le plus utile, c'est-à-dire à la verticale, me voici parti pour caler l'angle d'élévation de la parabole. Je demande alors à un camarade de jeu, F8BYC, de m'envoyer une émission sur 10 475 MHz. Ceci fait, il ne faisait aucun doute que son émission arriverait ici "plein pot". En lieu et place de cela, je me retrouvais avec de la neige, rien que de la neige sur l'écran du téléviseur ! Au bout de quelque temps, je commençais à trouver cela plus que curieux, d'autant que lorsque j'envoyais une émission en local, je me recevais. Mais vous serez d'accord, ce n'est pas le but de la manipulation de se recevoir en local. Donc, j'avais un gros problème.

Rappelez-vous de l'article concernant la modification des têtes de réception commerciales pour faire du 10 GHz. Vous vous souviendrez que je n'avais évoqué que très sommairement la partie concernant les réglages de l'oscillateur local. Nous allons

donc y revenir dans cet article afin de vous apporter des détails dans ce domaine. Dans la réalité du trafic, les choses ne se passent pas toujours comme au labo, et il est bon, quelques fois, de vérifier sa copie.

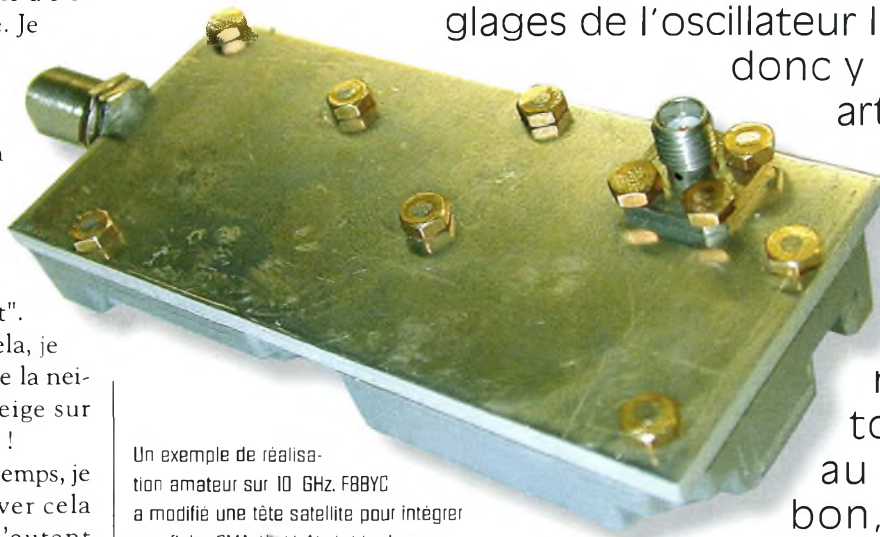

Un exemple de réalisation amateur sur 10 GHz. F8BYC a modifié une tête satellite pour intégrer une fiche SMA. L'intérêt réside dans l'utilisation d'une seule parabole d'émission et de réception. relais coaxiaux oblige.

Monter et descendre du pylône pour observer le résultat de ses réglages commençait à prendre des tournures plus que burlesques et fortement désagréables. D'autres essais en atelier montraient pourtant que ma tête de réception fonctionnait parfaitement, mais toujours en local.

Je me suis mis à tout redémonter pour refaire les modifications d'usage et bien tout vérifier. Ce fut fait dans l'heure qui suivit et

pris différemment pour caler l'oscillateur local.

La bonne méthode

Elle consiste à caler le démodulateur satellite sur une fréquence aux alentours de 1 000 MHz. De cette manière, on n'est pas obligé de descendre la fréquence de l'oscillateur local trop bas. Si c'était le cas, l'oscillateur ne fournirait plus assez d'énergie au mélangeur. Cela conduit irrémédiablement vers une perte considérable de sensibilité du système de réception.

Si vous n'avez pas un générateur de signaux sur 10 GHz sous le coude, vous devrez utiliser la méthode de Gérard, F5ELY. Il lui arrive de caler ses têtes de réception 10 GHz grâce à l'utilisation d'un transceiver fonction-

nant dans la bande des 70 centimètres. En effet, si l'on multiplie par 24 la fréquence de sortie d'un émetteur, on retombe dans la bande 10 GHz.

De plus, les niveaux d'harmoniques sont tellement faibles que la méthode reste valide.

Prenons par exemple le cas d'une personne qui souhaite régler sa tête 10 GHz sur 10 475 MHz avec son petit "pocket". On commence à caler le tuner du démodulateur satellite sur 1 075 MHz par exemple, ou encore sur 1 175 MHz, peu importe, et on divise ensuite sa fréquence de réception par 24. La fréquence d'émission du transceiver sera de 436,500 MHz. En plaçant l'antenne de celui-ci devant le cornet du convertisseur



Toutes les pièces mécaniques et électroniques de la tête élaborée par F8BYC. je m'y suis

hyperfréquence, il suffit maintenant de tourner la vis de réglage correspondante jusqu'à l'obtention d'un écran vidéo noir. On peut ensuite en éloignant progressivement l'antenne du cornet.

Avant que j'oublie, lorsque le résonateur diélectrique sera parfaitement collé sur la vis de réglage du DRO, prenez soin avant le remontage de tourner la vis complètement vers le haut pour plaquer la pastille contre le boîtier en aluminium.

Cela permet de démarrer les réglages avec l'oscillateur local calé sur sa fréquence la plus haute.

l'azimut figurent parmi celles-ci.

Pour parler de l'équipement de réception, je me permettrais de vous conseiller de vous orienter vers des paraboles de 60 cm maximum. Les calages de site et d'azimut sont moins pointus et la prise au vent est largement moins grande qu'avec des 80 cm ou plus. Pour parler en termes de gain, il faut savoir qu'en fonction de son rendement, une parabole de 60 cm apporte 35 dB pour un rendement de 55% et un peu plus de 36 dB pour un rendement de 75%. Le rendement d'une parabole est directement proportionnel à

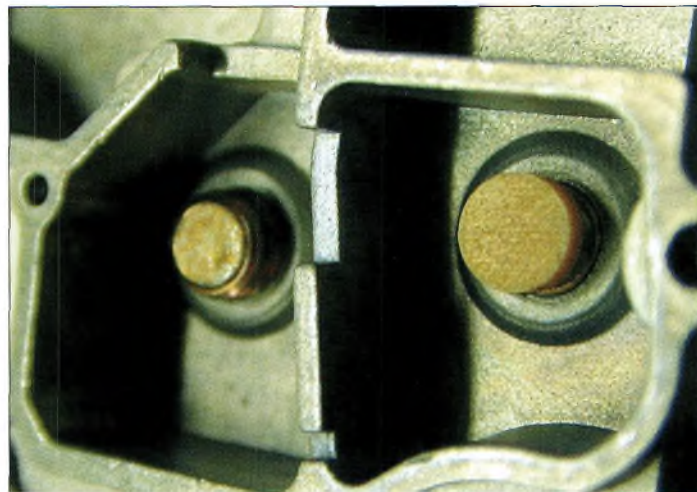

La traditionnelle modification des DRO, le résonateur de l'OL haut se retrouve collé sur la vis de réglage de l'OL bas.

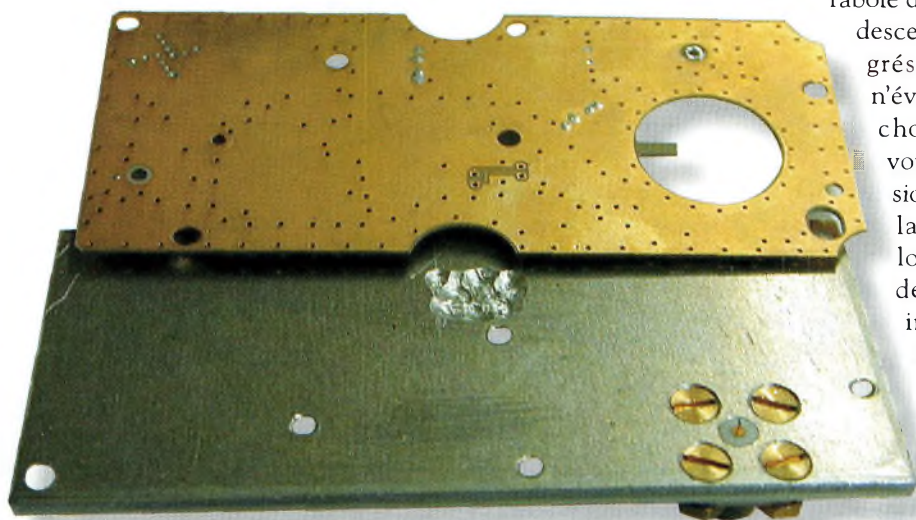

Un petit usinage pour éviter les courts-circuits.

Comment s'équiper ?

Après les quelques déboires exposés plus haut, il devient fort agréable de voir apparaître sa première image sur l'écran du moniteur. Cela m'a rappelé la première fois que j'ai entendu un radioamateur émettant en décimétrique, avec un récepteur de fabrication maison ; c'est exactement le même coup au cœur qui se produit.

De plus, la pratique de l'émission d'amateur sur cette bande est un combat permanent, car le chemin qui nous amène vers la réussite est parsemé d'embûches. Le calage de l'élévation et de

l'état de surface de l'intérieur de la parabole. Les irrégularités des courbes, les têtes des rivets et autres boulons sont autant de dégradations possibles en ce qui concerne le rendement, donc le gain.

Si l'on veut gagner 6 dB de gain avec une parabole, il convient d'en installer une dont le diamètre sera deux fois supérieur à celle que vous disposez déjà. Prenons le cas d'une parabole de 60 cm avec ses 35 dB, une 80 cm vous donnera 37,5 dB et une 1,2 m assurera les 6 dB supplémentaires. D'autre part, alors qu'une parabole de 60 cm présente une largeur du lobe

principal (à -3 dB) de 3,4 degrés environ, une parabole de 1,2 m le fera descendre à 1,5 degrés. Si cela n'évoque pas grand chose pour vous, vous aurez l'occasion de constater la différence lorsqu'il s'agira de caler votre installation en haut du pylône. De surcroît, plus la largeur du lobe se rétrécit, plus les rotors doivent être performants et précis. Avec une parabole de 60 cm, on

peut même utiliser ces fameux petits rotors à 400 ou 500 Francs.

Pour le choix de la tête de réception, il y a plusieurs solutions qui se présentent. On peut aller faire un tour du côté des grandes surfaces qui offrent souvent des solutions complètes pour moins de 500 Francs. Il circule en ce moment une tête référencée chez Tonna que j'utilise en ce moment. Elle est modifiable, mais il faut l'ouvrir avec un pied de biche ! Son intérêt réside dans le facteur de bruit annoncé à 0,6 dB. Il faut également se méfier, car toutes les têtes ne sont pas modifiables, non pas à cause de l'électronique, mais cela

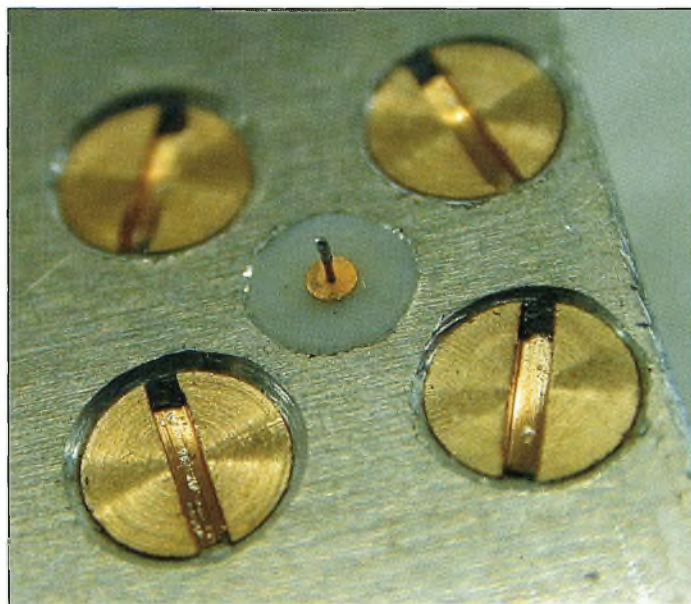

La fixation de la fiche SMA.

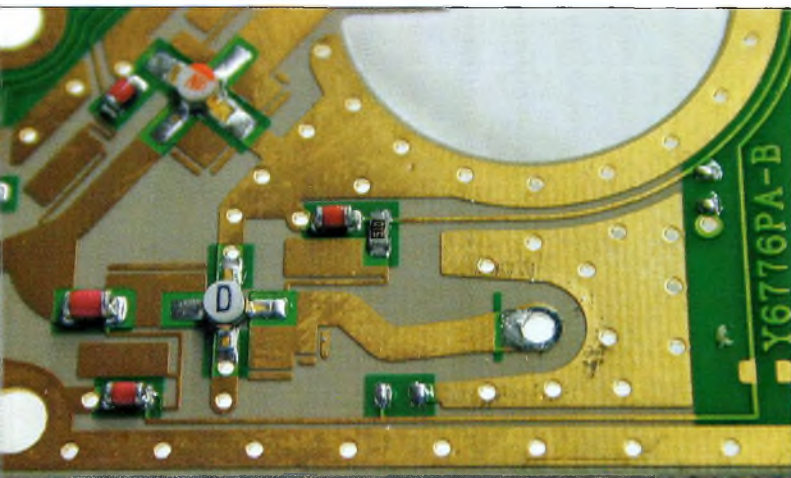

Notez le trou dans lequel venait la sonde de la polarisation horizontale.

tient au fait qu'il est absolument impossible de les ouvrir. Et vous vous apercevrez de tout cela uniquement lorsque vous serez arrivé chez vous... Vous pourrez toujours l'utiliser si vous disposez d'un tuner qui permet de descendre jusqu'à 700 MHz (je vous laisse deviner pourquoi). Ces tuners se font rares et onéreux, et c'est la raison qui nous pousse à modifier la fréquence des oscillateurs locaux.

Il nous semble que ce qu'il y a de mieux lorsque l'on débute dans ce domaine consiste à faire appel à des gens qui connaissent et qui maîtrisent ces techniques depuis de nombreuses années. Je pense en particulier à un camarade de jeux ATV de la région parisienne, l'ami F5ELY qui a toujours plein de bons tuyaux à fournir aux copains. Il m'a d'ailleurs exposé une solution que je vous présenterai à l'occasion du prochain numéro. Car oui, je ne vous ai pas tout dit : il y a encore un petit truc qu'il faut savoir. Il concerne l'aspect mécanique des choses. En effet, vous savez que l'orientation d'une parabole "offset" se fait de telle manière que le bras soit incliné de quelques degrés seulement. Mais en fait, la direction du foyer de la parabole s'élève aux alen-

tours de 30 degrés. Mais nous, pour nos applications radioamateurs, ce qui nous intéresse, c'est de "taper" droit avec un angle d'élévation calé à 0 degré. Il faut donc incliner vers le bas nos paraboles pour rattraper le tir. A proprement parler, il n'y a pas d'angle prédéfini à l'avance et l'on ne peut pas dire qu'il faille caler sa parabole à -20 ou à -25 degrés, chaque parabole présente un foyer un peu différent d'une autre. La seule chose certaine c'est que le bon réglage se trouve entre ces deux limites.

Comment caler la parabole ?

Avant tout, on est obligé de modifier la partie mécanique qui sert à accrocher la "gamelles" sur la flèche. Si l'on ne fait pas cela, on tape le bas de la parabole sur le mât qui la porte. Comme je ne voulais pas me casser les pieds avec ça, j'ai plié un gros tube de 40 mm en lui faisant prendre un angle d'environ 30 degrés. J'ai accroché l'affaire dessus et en avant ! Cela ne plaît guère à certains copains mais la mécanique est, en général, plus forte que moi. Les opérations de pliage n'étant évidemment qu'une solution en attendant mieux et plus efficace.

Bref, le calage ne fait pas appel à une règle générale mais c'est plutôt par itérations successives que l'on y arrive. La chose la plus importante consiste à avoir une personne qui vous envoie une émission. On dispose ensuite la parabole pour que son bras forme un angle d'environ 25 degrés et l'on tourne le rotor pour avoir quelques traces sur le moniteur vidéo. Selon les installations de chacun, on emploiera différentes méthodes pour affiner le site. Soit il est possible de regarder l'écran du téléviseur, soit quelqu'un le regarde pour vous dans la station avec une liaison VHF ou UHF, ou encore on monte sur son pylône avec un retour vidéo en 2 400 MHz. Tous les systèmes sont bons à prendre, pourvu que l'on obtienne des images.

Lorsque vous commencerez à obtenir quelque chose, il faudra décaler légèrement l'azimut pour ajuster encore le site et ce jusqu'à l'obtention du signal le plus fort.

Pour du trafic amateur, n'investissez pas dans des dispositifs motorisés qui ne servent pas à grand chose. Les montures équatoriales n'ont pas une rotation qui convient pour nos activités. En revanche, si vous êtes un bon bricoleur en mécanique, vous pourrez doter la parabole d'un petit vérin dont le léger débattement vous permettra de vous régler au mieux sur chaque correspondant.

Puisque vous avez lu jusqu'ici, vous méritez un dernier tour de main : avant de monter la parabole sur le pylône, on la fixe fermement sur un bout de tube bien vertical de telle sorte qu'elle se retrouve à la hauteur de vos yeux.

En vous plaçant à une certaine distance, vous voyez sa forme qui prend des allures

de ballon de rugby. Le but de la manœuvre consiste à l'incliner progressivement pour qu'à cette même distance vous obteniez la vision d'un ballon de football. En d'autres termes, lorsque vous la voyez ronde, c'est qu'il ne manquera pas grand chose là-haut pour optimiser les réglages de l'élévation. Simple et pas cher.

La pratique des hyperfréquences n'est pas, au premier abord, une chose simple, et il est fortement conseillé de démarrer ces activités avec un bon entourage. Ce n'est pas tellement parce qu'il vont tout vous faire, mais c'est surtout pour recevoir les conseils de personnes avisées qui ont déjà essayé pas mal de peines et de joies dans cette matière.

Philippe Bajcik, F1 FYY



Un tube de 40 mm plié à 30 degrés évite les modifications sur les attaches de la parabole.

Un distributeur vidéo trois voies

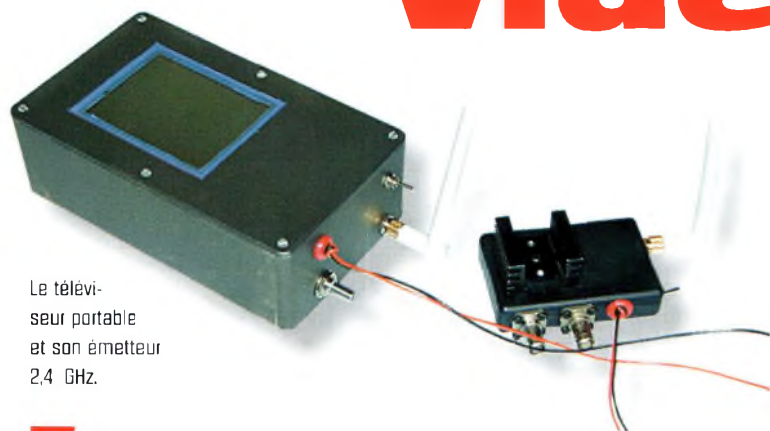

Le téléviseur portable et son émetteur 2,4 GHz.

L'amateur de télévision pratiquant son loisir favori trouvera dans cette réalisation la possibilité de renvoyer une seule source vidéo vers différents moniteurs ou autres émetteurs de télévision.

On pensera en particulier aux applications qui permettent de mettre en œuvre des retransmissions sur plusieurs fréquences, tout en conservant un contrôle en local.

Le circuit intégré utilisé dans ce but est un TEA5114 qui ne nécessite qu'un nombre très restreint de composants connexes. Ses sorties sont limitées à trois, mais rien n'empêche, par exemple, de monter plusieurs de ces composants en cascade. L'une des figures montre un exemple possible pour réaliser cinq sorties à partir d'une seule entrée.

En revanche, l'une des solutions qui reste à essayer est celle représentée dans le schéma d'annexe. Elle devrait pouvoir fonctionner puisque les entrées du circuit intégré TEA5114 sont à haute impédance.

Quel que soit le nombre de sorties utilisées, le niveau sur celles qui sont en service reste constant. Le gain en ten-

Nous avons vu le mois dernier une petite réalisation

concernant un émetteur et un récepteur vidéo sur 2 400 MHz. Nous avons vaguement évoqué l'utilisation d'un distributeur de vidéo au niveau de l'émetteur. Nous vous proposons cette fois-ci le schéma complet de ce montage qui aura de nombreuses applications à la station. Il va sans dire que même à titre personnel ou familial, une telle réalisation autorise des utilisations non négligeables. En effet, pour le radioamateur, le distributeur vidéo ne voit des débouchés que pour ceux qui pratiquent l'ATV, tandis que dans le cadre plus général, on entrevoit des possibilités plus larges...

sion de chaque amplificateur contenu dans le circuit TEA5114 s'élève à 6 dB. La tension d'entrée se retrouve multipliée par deux.

Lorsque l'on mesure la tension de sortie d'une source vidéo avec un oscilloscope, on doit obtenir une tension de 2 volts entre les fonds de synchro et les blancs. Lorsque cette source de signaux vidéo est appliquée sur sa charge de 75 ohms (appareil quelconque ou ré-

sistance) on assiste à une diminution de l'amplitude dans un rapport de deux. On rencontre parfois cette confusion et certains réglent les matériels avec une tension de sortie à vide aux fameux "1 Volt crête" que l'on a l'habitude d'entendre.

Ne pas oublier d'excellents découplages de la ligne d'alimentation avec des condensateurs chimiques.

Cet égarement technique est aussi valable lorsque l'on parle de standards télévision et de standards vidéo-composites.

En effet, il est bon de faire une différence, car ce n'est pas la même chose. Les normes des standards de transmissions télévisuelles s'appellent "B/G et L" pour les plus courants et non pas "PAL ou SECAM" ! Ces deux derniers termes se rapportent au mode de traitement des sous-porteuses chromatiques d'un signal vidéo, et non pas à un gabarit de transmissions d'images télévisuelles. On peut aussi bien envoyer des images codées en PAL sur un canal aux normes L que d'envoyer une image codée en SECAM dans un gabarit aux normes B/G. Bref, ce n'est pas le sujet de l'article...

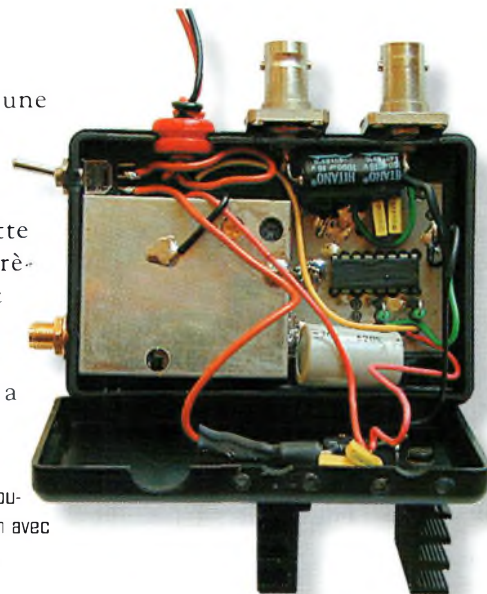

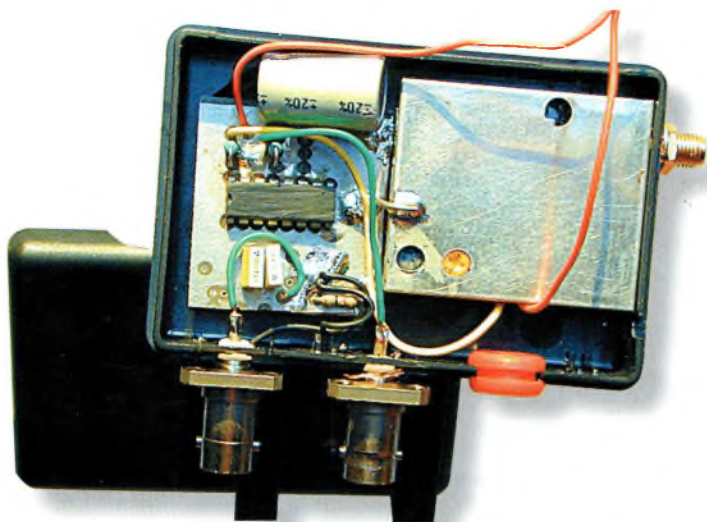

La réalisation du distributeur vidéo ne réclame que très peu de composants. Voir la partie gauche de la photo.

La bande-passante du TEA5114 est de 20 MHz pour assurer un transfert correct et sans dégradation des signaux vidéocomposites. L'impédance de sortie de chaque amplificateur est de

15 ohms. C'est ce qui nous conduit à mettre en série une résistance d'environ 68 ohms afin de présenter à l'appareil qui va suivre une impédance "de source" équivalente à 75 ohms. Le petit montage fonctionne avec des tensions comprises entre 10 et 12 volts.

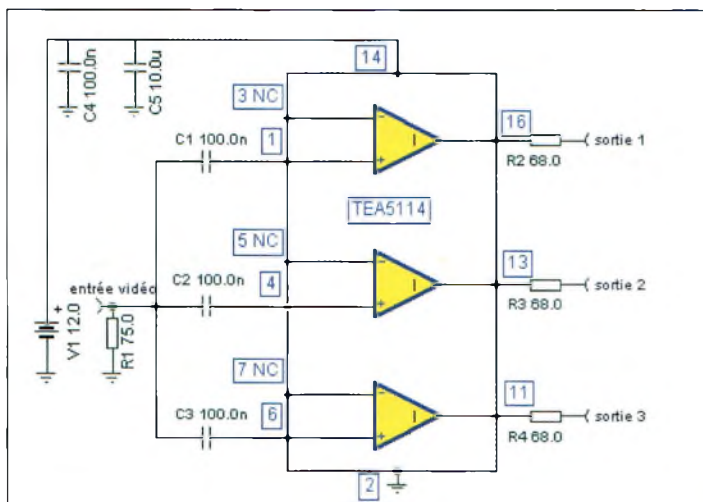

Le plus simple des schémas...

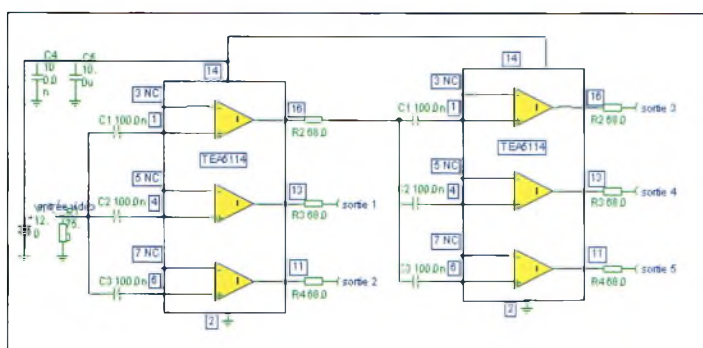

La mise en cascade de deux circuits intégrés TEA5114 donne accès à cinq sorties totalement indépendantes.

Annexe

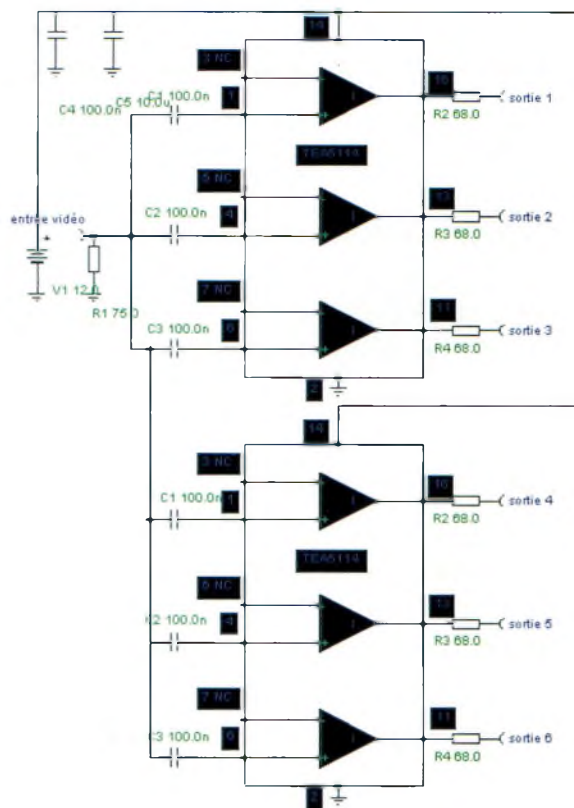

Un essai à faire quand on aura 5 minutes : la mise en parallèle de deux TEA5114, certainement envisageable.

Conclusion

Nous espérons que ce petit montage suscitera de l'intérêt chez les OM concernés. Nous ne vous présentons pas le dessin d'un circuit imprimé, car ce type de montage reste tout à fait réalisable avec, par exemple, du verre

époxy percé et pastillé au pas de 2,54 mm. La simplicité du schéma et la polyvalence des possibilités nous laisse penser que vous serez à même de mener à bien un tel montage.

Philippe Bajcik, F1FYV

Retrouvez
toutes les
informations
en direct,
les nouveautés,
sur :



<http://www.ers.fr/cq>

hybride 2,5 GHz

ITT2303

De cet état de fait, nous profitons de ces composants pour nos applications radioamateurs. Notre annonceur Cholet Composants propose cet RFIC à un prix remarquablement bas : moins de 70 Francs. A l'heure où ces lignes sont rédigées, il y a de fortes chances pour qu'un jeu de circuits imprimés soit également disponible. Je parle effectivement de "jeu", car si le circuit intégré ITT2303 est prévu à l'origine pour les fréquences 2 200 à 2 600 MHz, il n'en reste pas moins vrai que Gilles l'a fait tourner sur la bande des 23 centimètres. Selon ses mesures, il semble qu'il soit d'un intérêt non négligeable à ces fréquences.

La réalisation a été faite sur un substrat en verre époxy de 1,6 mm d'épaisseur ayant des dimensions de 55 x 25 mm. La puissance de sortie obtenue atteignait 800 mW avec un signal ATV modulé en fréquence sur 1,255 GHz. Le gain de 27 à 28 dB laisse également entrevoir de nombreuses applications.

Les relevés de bande-passante ont montré qu'entre 1 150 et 1 350 MHz, la puissance de sortie passait de 700 à 550 mW avec son maximum sur 1 300 MHz mesuré à 830 mW. Ces mesures ont été réalisées en contrôlant systématiquement la puissance d'entrée pour qu'elle soit toujours la même. Cela dit, il est possible d'optimiser les réglages sur 1 296 MHz dans le cadre du trafic en bande latérale unique. En effet, la linéarité de l'amplification permet des applications comme celle-ci. Du côté de la réalisation

Nous connaissons tous d'innombrables difficultés lorsque l'on veut de la puissance sur certaines fréquences. Les nouvelles technologies nous apportent des solutions parfois miraculeuses pour nos bandes radioamateurs. C'est ainsi que le circuit intégré monolithique ITT2303 nous permet, selon les dires de ceux qui l'ont essayé, de développer une puissance de 28 dBm entre 2 200 et 2 600 MHz. On se doute bien que ce composant n'a pas été créé pour nos seuls applications. C'est un émule de la bande "ISM" qui bénéficie d'un engouement certain depuis quelques années. Les débouchés commerciaux y étant importants, les fondateurs de composants se lancent à l'assaut de celle-ci avec des composants toujours plus efficaces et performants.

pratique, il est certain que la mise en œuvre nécessite un tour de main évident puisque les dimensions de la puce le rende difficilement manipulable. Les huit broches du circuit intégré sont espacées de 25 mils (0,635 mm) et réclament un maximum d'attention lors des opérations de soudage. Par ailleurs, il faut noter l'absence de dissipateur thermique. Celui-ci est remplacé par le substrat lui-même. Pour ce faire, on fait traverser des rivets qui arrivent à fleur de la surface supérieure du circuit imprimé. Sous le RFIC, on dispose d'une large surface métallique qui vient se souder sur les

rivets afin d'acheminer la chaleur vers la couche de cuivre inférieure. La chaleur sera alors évacuée vers le boîtier contenant le petit montage.

Principales caractéristiques du ITT2303

Comme nous le soulignons plus haut, ce circuit intégré est dédié aux applications radiofréquences dans les bandes de fréquences de 2 200 à 2 600 MHz. La technologie retenue pour concevoir cet RFIC fait appel à de la microélectronique basée sur de l'arséniure de gallium pour réaliser les transistors à effet de champ. La tension d'alimentation peut varier de 3,3 à 5,5 volts. Il est évident que cela influence les performances au niveau de la puissance de sortie que l'on peut obtenir.

Sous 3,3 volts, la puissance maximale ne dépassera pas 27 dBm tandis que sous 5,5 volts, on gagne 2 dBm, évidemment sous une impédance de 50 ohms.

Ces caractéristiques sont données pour une fréquence de 2 450 MHz et une puissance appliquée sur l'entrée équivalente à -2 dBm. Le rendement annoncé par le constructeur est de 55% maximum.

Le courant maximal que demande le circuit intégré sous une tension d'alimentation de 3,3 volts s'élève à 420 mA.

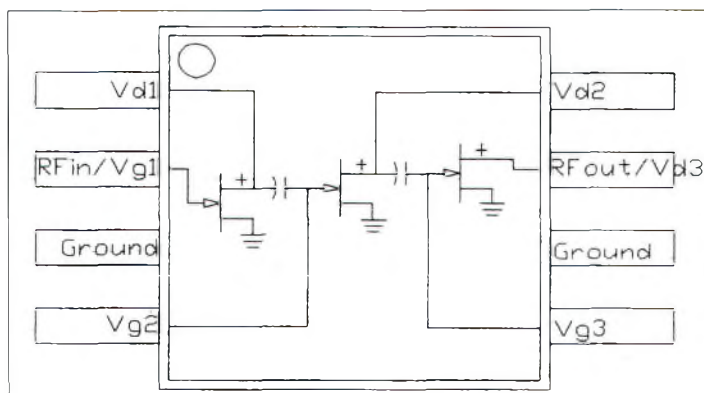

Le brochage du circuit intégré.

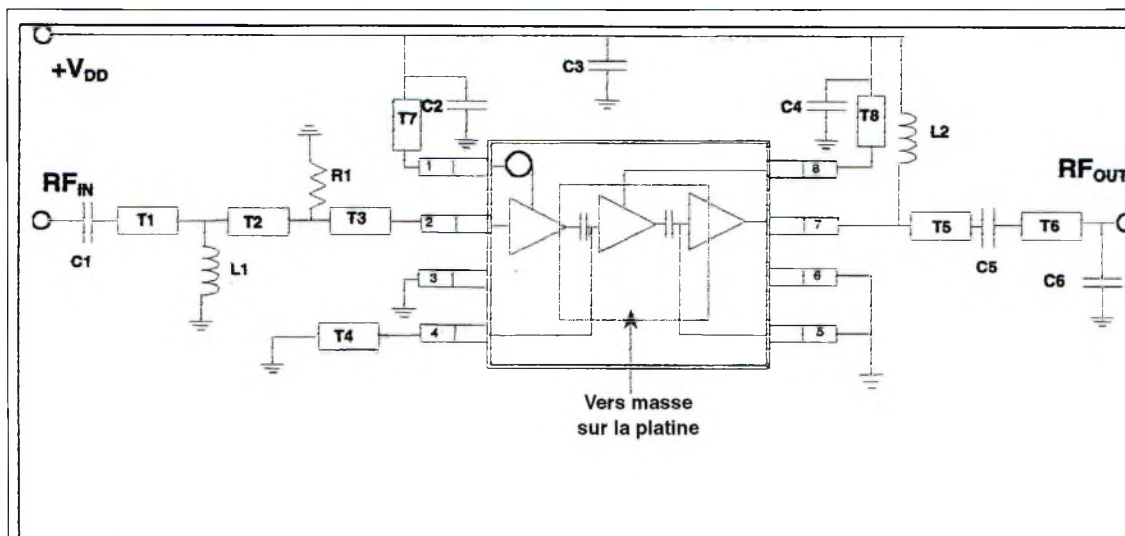

Nomenclature des composants :

- C1-C4 = 100 pF céramique multicouche (Dielectric Labs C11AH101K5TXL)
- C5 = 2,0 pF céramique multicouche (Dielectric Labs C11AH2R09TXL)
- C6 = 1,2 pF céramique multicouche (Dielectric Labs C11AH1R2B5TXL)
- R1 = 300 Ω IP300ECT-NDI
- L1 = 1,8 nH (Toko TKS235CT-ND)
- L2 = 27 nH (Coilcraft 1008CS-270XKBBI)

Le schéma proposé par ITT GaAsTEK.

Un autre point important est à noter. Il s'agit de la stabilité du point de fonctionnement en fonction du ROS d'entrée et de sortie. En appliquant 0 dBm sur l'entrée, le circuit est capable de fonctionner avec un retour de 8 à 1 en sortie.

Peu de composants mais un micro circuit

Il faut espérer que Cholet Composants qui nous a dégoté ce petit circuit intégré nous fera profiter de son expérience pour proposer des circuits imprimés, ou enco-

re directement un kit. Cela serait avantageux pour l'ensemble de la communauté, car il faut bien reconnaître qu'il n'y a encore que peu de radioamateurs qui sont équipés d'un banc de gravure. À notre avis, il serait intéres-

sant de pouvoir trouver un kit sur les deux bandes 13 et 23 centimètres.

Philippe Bajcik, F1FYF

Prix du «Jeune Radioamateur de l'Année» 2000 —Règlement Officiel—

1. ProCom Editions S.A. et *CQ Radioamateur* organisent, dans le but de promouvoir le radioamateurisme, en particulier auprès des jeunes, le Prix du «Jeune Radioamateur de l'Année», édition 2000.

2. Le concours est ouvert aux radioamateurs de nationalité française demeurant en France métropolitaine, dans les départements et territoires d'outre-mer. Les nominés de l'édition 1999 peuvent se représenter, sauf le titulaire du prix 1999, s'ils remplissent les conditions ci-après.

3. Les prétendants au titre de «Jeune Radioamateur de l'Année 2000» doivent être nés après le 31 décembre 1975. En outre, ils doivent être titulaires d'un Certificat d'Opérateur du Service

Amateur délivré par l'administration des télécommunications obtenu après le 31 décembre 1995.

4. Les postulants doivent être parrainés par un tiers, personne physique ou morale elle-même titulaire d'un indicatif d'émission radioamateur (radio-clubs bienvenus !). Les dossiers doivent être présentés au plus tard le **31 décembre 2000** à minuit, cachet de la poste faisant foi. L'identité du postulant, ainsi que sa licence en cours de validité, peuvent être demandés par le jury à tout moment. Une photo d'identité du candidat doit être jointe au dossier. En outre, ils doivent comporter un «curriculum vitæ» du postulant, certifié par son parrain, indiquant notamment ses résultats aux concours, les diplômes de tra-

fic obtenus, son score DXCC, la nature de ses réalisations personnelles, son comportement vis-à-vis des autres, ses qualités de technicien et/ou d'opérateur, son dévouement à la communauté radioamateur de sa région, sa participation aux activités du radio-club, etc. Évitez les listes de résultats et insistez sur les faits et événements qui ont motivé la décision du parrain. Les sujets n'ayant pas trait au radioamateurisme mais ayant une connotation scientifique (informatique, astronomie, météorologie...), s'ils sont bien maîtrisés par le postulant et clairement mis en exergue, sont un atout supplémentaire.

5. Un jury, composé de membres de la rédaction de *CQ Radioamateur*, de professionnels de la radiocommuni-

cation et de représentants d'associations, se réunira, début 2001, pour statuer sur les dossiers reçus. Exceptionnellement, si le jury en ressent le besoin, des représentants des rédactions Américaine et Espagnole de *CQ Magazine* pourront être consultés, ainsi que les lecteurs de *CQ Radioamateur*.

6. Le jury fera en sorte de désigner le «Jeune Radioamateur de l'Année 2000» et, éventuellement, un second et un troisième si le nombre de dossiers reçus le justifie. La date et le lieu de la remise des prix seront fixés par le jury et publiés dans *CQ Radioamateur*, et par voie de presse, dès que possible. Les décisions du jury sont définitives et sans appel.

Les radioamateurs périgourdins cueillent les truffes sur 1,2 GHz !

Une découverte jusqu'alors restée secrète vient d'être rendue publique par les services de santé d'une importante administration départementale de la Dordogne : la truffe, "le diamant noir du périgord", rayonnerait des ondes électromagnétiques résonnant vers 1,2 GHz, en plein dans la bande allouée aux radioamateurs. Au cœur de l'événement, les membres du radio-club de Sarlat ont été sollicités pour mettre leurs connaissances et leur équipement au service des scientifiques.

La truffe, c'est sûrement ce que l'on fait de plus fin et de plus cher en matière de champignons comestibles. Ce n'est pas pour rien qu'on la surnomme "le diamant noir du périgord" ! D'ailleurs, au moment de la cueillette, vers le mois de novembre, les marchés dédiés à ce champignon mythique fleurissent aux quatre coins du département, et les produits vendus sont d'une qualité irréprochable. Rare, cher, bon : tels sont les qualificatifs que l'on peut attribuer à la truffe.

Et la radio dans tout ça ?

La nouvelle nous a été livrée sur un plateau par les services

de santé d'un grand laboratoire de Périgueux qui œuvre depuis une dizaine d'années au service d'un établissement départemental (nous n'avons pas eu le droit de révéler les noms, car les études ne sont pas encore finalisées ; ce sera chose faite dans quelques mois, tout au plus).

Les études réalisées sur la truffe ont permis de rapprocher les spécialistes de la biologie végétale et ceux de l'émission d'amateur : le radio-club de Sarlat, F5KEM, établissement départemental du REF-Union, représenté par son président, Patrick, F5OVZ, a été contacté, l'an dernier, pour que les scientifiques disposent de moyens humains et matériels



On scrute le sol avec une antenne 1,2 GHz installée au bout d'un manche à balai. C'est un peu le même principe que le détecteur à métaux, mais sur des fréquences beaucoup plus hautes !

pour détecter les champs électromagnétiques rayonnés par les truffes lorsque ces dernières se retrouvent dans des conditions particulières. En outre, un certain nombre de caracté-

ristiques doivent être réunies pour que la détection de ce champ radioélectrique soit possible : une température comprise entre 11 et 14 degrés Celsius, un sol humide et d'un



Une truffe a été détectée : il suffit alors de la cueillir et, malheureusement, de la rendre aux scientifiques qui en feront une analyse approfondie (à défaut de pouvoir la manger !!).



C'est dans ces bosquets que les radioamateurs du sarladais ont œuvré pour la première fois. De nombreuses truffes y ont été découvertes sur 1,2 GHz.

pH proche de 5. De plus, les truffes ne doivent pas être enterrées de plus de 15 cm, au risque, tout simplement, de ne pas pouvoir détecter leur rayonnement si faible.

Les radioamateurs à l'œuvre

Sollicités par les scientifiques, les radioamateurs de F5KEM ont immédiatement offert leurs services.

Plusieurs d'entre eux sont équipés pour la bande 23 cm et, la seule chose qui restait à faire consistait à fabriquer des préamplificateurs avec un excellent rapport signal sur bruit ainsi que des antennes adaptées.

Ces dernières seront installées au bout de manches à balai, en bois ou en plastique, afin de scruter le sol à la manière d'un détecteur à métaux.



De simples récepteurs portatifs sont employés pour la détection. Ici, un ICOM IC-TB1E qui fonctionne en FM.

Genèse

Le rayonnement émis par les truffes n'est pas très puissant, c'est le moins que l'on puisse dire : avec un récepteur sensible, en laboratoire, la truffe séparée de 15 cm de l'antenne, le S-mètre ne bouge qu'à peine. C'est pourquoi les radioamateurs ont dû avoir recours à des antennes à fort gain, mais pas trop.

En effet, il faut tenir compte du fait que les équipements doivent rester transportables pendant de longues heures, et qu'ils ne soient pas trop sen-

fractales (dont vous pouvez voir quelques exemplaires sur les photographies).

Celles-ci offrent un gain raisonnable, suffisant, en tout cas, pour dénicher la fameuse truffe, et génèrent un lobe de rayonnement suffisamment directif pour éliminer les signaux indésirables (*pour une fois, les radioamateurs ne cherchent pas à correspondre sur une bande qui mériterait d'être occupée !—N.D.L.R.*).

Les préamplificateurs sont de conception "OM" tandis que les récepteurs sont de simples

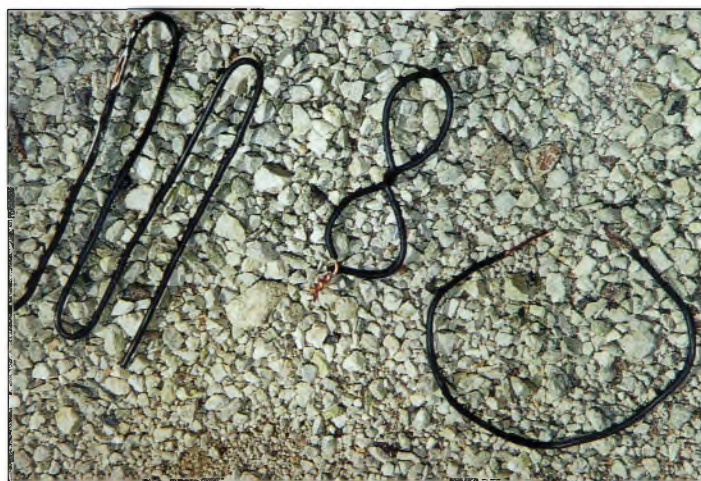

Quelques modèles d'antennes. Il s'agit ici de reproductions faites par l'auteur, et non des antennes originales qui restent soigneusement conservées dans les laboratoires...

sibles aux signaux déjà existants sur la bande.

Des antennes directives ont été essayées avec succès, mais leur poids les rend inutilisables sur de longues périodes, sans compter l'encombrement qui nécessite des manœuvres parfois spectaculaires dans les bois !

Du coup, les "chasseurs" se sont tournés vers des antennes

portatifs FM (ou parfois BLU) fonctionnant dans la bande de 1 296 MHz !

Sur le terrain

L'équipe du radio-club de Sarlat procède en étroite collaboration avec les scientifiques... et les propriétaires des terrains "exploités". Certains agriculteurs tirent une bonne partie

Les antennes utilisées

De la boucle onde entière à la spirale de 2 lambdas, il y a une multitude de possibilités. Cette expérience (qui se poursuit, d'ailleurs), aura permis aux OM du 24 de réaliser de nombreuses antennes, dont certains modèles ont été utilisés à d'autres fins, comme le trafic radioamateur par exemple ! On notera, par ailleurs, que les modèles présentés en illustration ne sont que des copies réalisées par l'auteur, les originaux étant jalousement gardés par les scientifiques !



La température et l'acidité du sol sont constamment mesurées et analysées pour permettre une cueillette dans les meilleures conditions possibles.

"Tout le monde a été conciliant, et nous avons pu travailler en parfaite osmose avec les radioamateurs et les exploitants agricoles" soulignait Gérard Van de Bayle, responsable de projet, lorsque nous avons pu assister à une cueillette grandeur nature en décembre dernier.

Gare au mauvais temps !

En octobre/novembre, dans la région, même si les températures restent clémentes et parfaitement appropriées, la pluie peut faire capoter une cueillette expérimentale. "Dès les premières gouttes de pluie, nous rebroussons chemin" affirme François, F5ICC, "car la pluie est notre premier ennemi. Les signaux deviennent complètement inaudibles et nous devons abandonner". C'est cette variation des conditions climatiques qui rend la cueillette si délicate. Dès lors que toutes les conditions ne sont plus réunies, sans exception, les signaux ne sont plus audibles et l'expérience doit être abandonnée.

Danger ?

Selon les scientifiques, il n'y aurait aucun danger à consommer des truffes, même celles qui "rayonnent". En effet, le rayonnement produit se déroule sur plusieurs fréquences, et l'on pense que ce n'est pas le champignon lui-même qui en serait à l'origine, mais qu'il s'agirait simplement de sa composition chimique et minéralogique qui permettrait la réflexion d'ondes radioélectriques d'une certaine

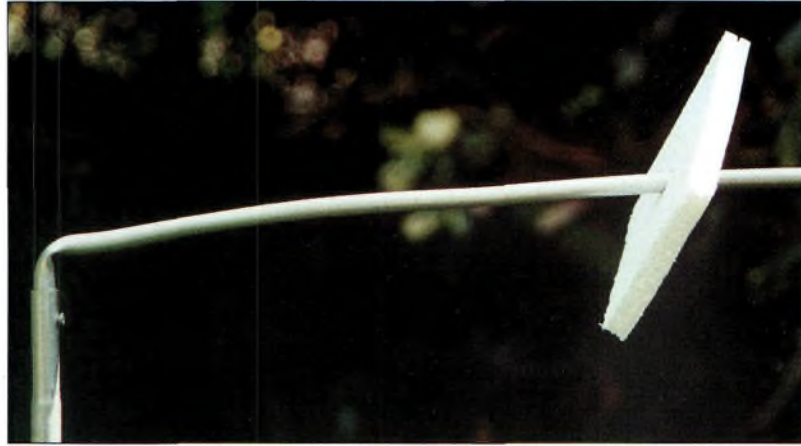

Une balise, à la fois visuelle et radioélectrique. Elle permet de marquer les endroits où les radioamateurs sont déjà passés, et de surveiller d'éventuelles truffes qui se signaleraient sur le 23 cm en l'absence de "chasseurs".

longueur ; 23 centimètres, en l'occurrence. C'est ce qu'affirme Gérard Van de Bayle : "il n'y a vraiment aucun danger, puisque nous n'avons détecté aucun rayonnement, si faible soit-il, au cours de nos analyses en laboratoire. On est bien loin des cas de listériose !". Heureusement, et c'est aussi pourquoi de nombreux radioamateurs ont déjà tenté, à leur tour, en toute discrétion, de mettre leurs recherches au bénéfice de leur gourmandise !

Une réussite scientifique

Sans conteste, cette découverte qui sera rendue publique dans son intégralité dès l'automne, risque de bouleverser pas mal de préjugés et de découvertes précédentes. L'or, les diamants et autres minéraux ne seraient-ils pas, eux aussi, radio-"actifs" ? Toujours est-il que la communauté scientifique travaille d'arrache-pied sur le sujet et ne

Des circuits comme celui-ci ont été utilisés pour détecter et améliorer les signaux provenant des champignons.

Le garde forestier surveille les opérations...

va pas tarder à mettre en œuvre d'autres expériences du même type, avec d'autres "matières".

En attendant des résultats plus "officiels", soyez assurés que cette année, les truffes seront en nombre dans vos assiettes... grâce aux radioamateurs du sarladais !

Mark A. Kentell, F6JSZ

de leur chiffre d'affaires de la récolte de la truffe, et ont vu d'un mauvais œil ces expériences jugées "trop technologiques". Il est vrai que la truffe, on la récolte avec des cochons ou des chiens, et non pas avec des radios sur 1,2 GHz ! (Il faut penser aux touristes qui se délectent aussi de ce genre de "chasse").

Pour autant, l'équipe scientifique ne s'est jamais véritablement heurtée à des difficultés.

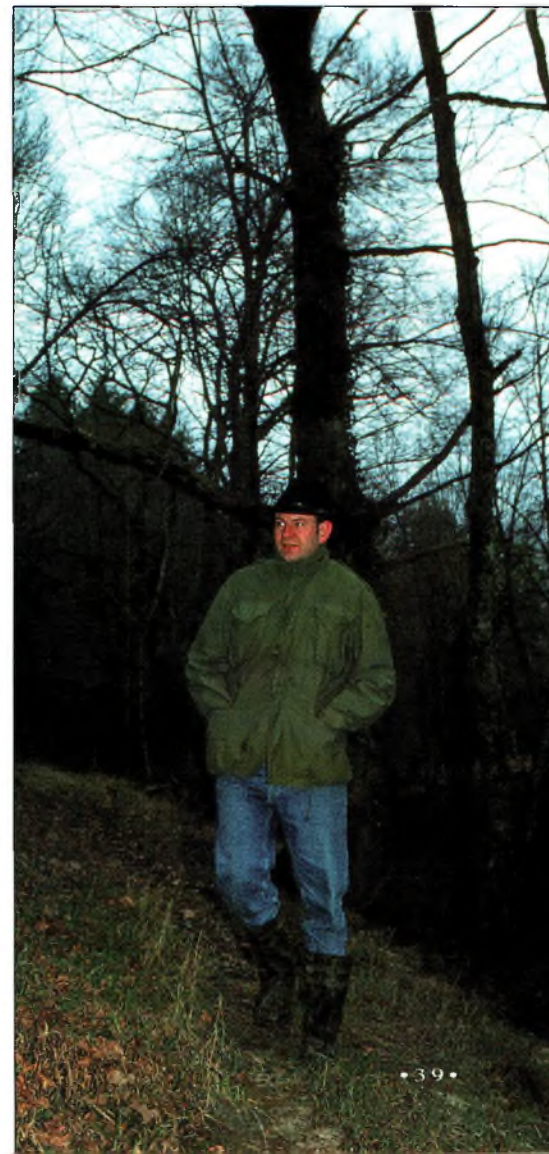

À l'écoute des ondes courtes

Des antennes pour recevoir la radiodiffusion en AM

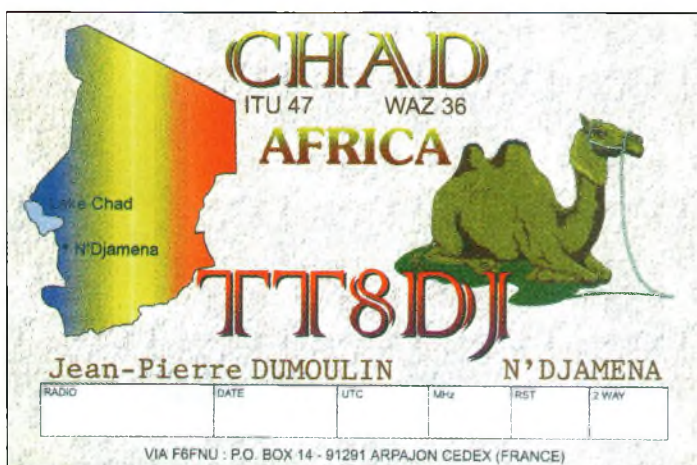

Ouvrez n'importe quel "transistor"

et vous y trouverez un genre de barre métallique avec des fils qui l'entourent. C'est l'antenne qui sert à la réception des stations de radiodiffusion en grandes et moyennes ondes. Ces antennes fonctionnent plus ou moins bien suivant les récepteurs proposés dans le commerce, et il est possible d'en améliorer les performances sans trop de difficultés. La première solution consiste à remplacer l'antenne d'origine par une autre de plus grande taille. Habituellement, le fil qui entoure le bâton de ferrite est recouvert de cire. Il est donc facile de retirer la bobine en forçant un peu, ce qui permettra par la suite de réaliser un nouveau bobinage, plus performant. En revanche, si la place manque à l'intérieur du récepteur, il est préférable de ne tenter aucune modification de l'antenne. Mieux vaut, dans ce

cas, considérer l'achat ou la conception d'un préamplificateur externe.

Comme beaucoup d'amateurs de radio et d'électronique, vous possédez sûrement un stock de vieux récepteurs et donc de bâtons de ferrite, récupérés à gauche et à droite au fil des années. Il y a une règle en la matière : plus la ferrite est longue, mieux c'est !

Après avoir remplacé la ferrite par un modèle plus grand, accordez le récepteur sur un signal faible. Glissez la ferrite à travers la bobine d'origine (ou celle de remplacement si le diamètre de la ferrite est différente) afin de trouver la position où le signal est le plus audible. Ajustez ensuite le condensateur variable qui est relié à la bobine pour trouver la meilleure réception.

Régalez ainsi de suite jusqu'au moment où le signal est puissant et parfaitement audible.

Dès que vous êtes satisfait, fixez la bobine et le condensateur au moyen de cire ou de colle cyano-lyte.

Une antenne externe

Si l'antenne ferrite ne vous suffit pas, vous pouvez envisager l'adjonction d'une antenne externe. Dans ce cas, un connecteur sera nécessaire. Vous pouvez utiliser une fiche TV, une fiche SO-239 ou encore une fiche au standard "N" si le cœur vous en dit.

Prenez du fil de cuivre d'un diamètre fin et entourez le bâton de ferrite de trois ou quatre spires à l'opposé de la bobine d'origine. Soudez une extrémité de ce fil sur une borne de terre, l'autre sur le connecteur central de la fiche choisie. Reste à fixer le connecteur sur le capot du récepteur et à choisir une antenne adaptée.

Une antenne long-fil

Nous en avons déjà parlé récemment. Pour la réception seule, cependant, il est inutile de chercher les complications. Le fil devra tout simplement être le plus long possible et installé à une hauteur qui permette un bon dégagement des bâtiments et obstacles avoisinants.

Avec une telle antenne, vous aurez besoin d'une prise de terre, car sinon, vous risquez de dégrader les performances du récepteur et de capter, en plus des si-

gnaux déjà noyés dans le bruit, des parasites électriques et industriels (QRN).

Une antenne cadre

Pour les bandes inférieures à 1 MHz, un cadre composé de multiples spires de fil électrique en cuivre est une solution intéressante. Un cadre permet, en effet, de supprimer certains signaux parasites grâce à une directivité accrue.

Pour la fabriquer, prenez deux planches de bois d'environ 1 mètre de long et faites-en un croisillon.

Enroulez, en forme de carré, une dizaine, voire une vingtaine de spires de fil de cuivre gainé (spires jointives) et fermez la boucle aux deux extrémités. Ajoutez une autre spire sans aucun contact électrique avec les autres.

Reliez cette dernière au récepteur, ajoutez une prise de terre, et en avant pour l'écoute !

Éventuellement, vous pouvez oublier la spire seule et placer votre récepteur au milieu du cadre. Par un phénomène d'induction, l'antenne en ferrite va augmenter son rendement simplement grâce à la proximité du cadre inductif qui l'entoure !

Un préampli

Pour améliorer les résultats de votre cadre, n'hésitez pas à insé-

rer un préampli entre la descente d'antenne et le récepteur. Il en existe quelques modèles dans le commerce et des schémas faciles à mettre en œuvre sont disponibles sur le Net. Cependant, n'optez pas forcément pour des circuits à très grand gain (supérieurs à 20 dB), car vous risqueriez tout simplement de saturer les étages d'entrée de votre "transistor".

Ce qui a été dit ci-dessus vaut aussi pour la réception des bandes amateurs entre 73 kHz et 3,8 MHz.

Et, à défaut de "bricoler" une antenne vous-même, vous pouvez opter pour une antenne active du commerce, dont la plupart fonctionne à partir de quelques dizaines de kilohertz !

Résultats du IOTA Contest 1999 (SWL)

L'édition 1999 du IOTA Contest a connu un succès fou auprès des écouteurs. Voici les résultats tant attendus qui nous ont été fournis par le comité IOTA lui-même.

Rappelons que Paul, EI5DI, fournit gratuitement un logiciel de gestion du concours IOTA, tant pour les amateurs émetteurs que pour les amateurs écouteurs, baptisé "SDI", que vous pouvez télécharger sur son site Web à <<http://www.ei5di.com>>. Il existe également un logiciel plus spécifique aux écouteurs, "SDL", que vous pouvez télécharger à la même adresse. A noter que ce programme gère un certain nombre d'autres concours dédiés aux SWL.

24 heures SSB

| | |
|--------------|-----------|
| 1 SP-0142-JG | 1,124,418 |
| 2 SP-3003-LG | 968,188 |
| 3 F-15452 | 941,292 |
| 4 ONL-3647 | 854,304 |
| 5 NL-4276 | 828,366 |
| 6 BRS91529 | 487,728 |
| 7 OM3-0001 | 445,284 |
| 8 DE1MLB | 427,635 |
| 9 F-11556 | 408,618 |
| 10 OK2-35255 | 333,216 |
| 11 RS95258 | 208,971 |
| 12 DE7BME | 132,300 |
| 13 F-14846 | 85,680 |
| 14 4X4-1401 | 68,820 |

24 Heures MM

| | |
|-------------|---------|
| 1 RV6LFE | 682,310 |
| 2 NL-12461 | 337,554 |
| 3 SP2-09001 | 307,936 |
| 4 US-T-324 | 558 |

24 Heures CW

| | |
|-------------|---------|
| 1 UA1-143-1 | 758,961 |
| 2 BRS88921 | 335,580 |
| 3 BRS44395 | 153,846 |

12 Heures SSB

| | |
|-----------------|---------|
| 1 ONL-383 | 914,593 |
| 2 UA3-147-505 | 823,725 |
| 3 US-W-5 | 381,537 |
| 4 OH2-836 | 231,528 |
| 5 I3316VE | 208,413 |
| 6 DE7AXS | 179,646 |
| 7 DLI04/1657634 | 114,720 |
| 8 F-15828 | 36,327 |
| 9 SP-0406-SU | 13,782 |
| 10 UA3-155-75 | 7,452 |
| 11 UA3-155-776 | 3,060 |

12 Heures MM

| | |
|---------------|-----------|
| 1 OM3-27707 | 3,455,734 |
| 2 RZ3EC | 697,950 |
| 3 UA3-170-847 | 424,008 |
| 4 PA5205 | 70,270 |

12 Heures CW

| | |
|----------------|---------|
| 1 UA3-155-28 | 313,866 |
| 2 JA4-4665/BY4 | 118,218 |
| 3 F5NLX | 9,595 |

SMC abandonne l'organisation des concours SWL

South Midlands Communications (SMC), en Grande-Bretagne, a largement développé son chiffre d'affaires dans le domaine des radiocommunications professionnelles. Il en résulte que son unité de conception a pris le dessus sur son activité de vente au grand public.

Afin de concentrer leurs ressources dans ces domaines, SMC a annoncé la fermeture de ses deux magasins en Angleterre.

Ainsi, SMC n'est plus en mesure d'assurer l'organisation ou le sponsoring de plusieurs concours SWL, dont le fameux SMC LF Bands Contest qui a eu lieu sans interruption depuis 20 ans ! Un repreneur est vivement recherché...

Patrick Motte

CONSTRUCTIONS TUBULAIRES DE L'ARTOIS



Z.I Brunehaut - BP 2
62470 CALONNE-RICOUART
Tél. 03 21 65 52 91 • Fax 03 21 65 40 98

UN FABRICANT A VOTRE SERVICE

Tous les pylônes sont réalisés dans nos ateliers à Calonne-Ricouart et nous apportons le plus grand soin à leur fabrication.

- PYLONES A HAUBANER
- PYLONES AUTOPORTANTS
- MATS TELESCOPIQUES
- MATS TELESCOPIQUES/BASCULANTS
- ACCESSOIRES DE HAUBANAGE
- TREUILS

Jean-Pierre, **F5HOL**, Alain et Sandrine
à votre service

Notre métier : VOTRE PYLONE

A chaque problème, une solution ! En ouvrant notre catalogue CTA, vous trouverez sûrement la vôtre parmi les 20 modèles que nous vous présentons. Un tarif y est joint. Et, si par malheur la bête rare n'y est pas, appelez-nous, nous la trouverons ensemble !

Depuis 1988
près de 2000 autoportants
sont sortis de nos ateliers !

**PYLONES "ADOKIT"
AUTOPORTANTS
A HAUBANER
TELESCOPIQUES,
TELESC./BASCULANTS
CABLE DE HAUBANAGE
CAGES-FLECHES**



Toutes nos fabrications sont galvanisées à chaud.

Nos prix sont toujours TTC, sans surprise. Nos fabrications spéciales radioamateurs comprennent tous les accessoires : chaise, cage, flèche... Détails dans notre catalogue que nous pouvons vous adresser contre 10 F en timbres.

A l'écoute des ondes courtes

ÉMISSIONS DE RADIODIFFUSION EN LANGUE FRANÇAISE

| Heure UTC | Station | Fréquence(s) en kHz | | | |
|-----------|-----------------------|----------------------------------|--|-----------|---|
| 0000 0059 | Radio Canada Int. | 5960 9755 | | 0600 0700 | Radio France Int. 17650 17800 17850 21620 |
| 0000 0029 | Radio Canada Int. | 9535 11895 13670 15305 | | 0600 0630 | BBC World Service 7105 9610 9710 12045 |
| 0000 0100 | Radio France Int. | 11660 15200 15535 17710 | | 0600 0630 | Voice of Malta 711 |
| 0006 0009 | RAI Rome | 846 900 6060 | | 0600 0700 | Radio Suisse Int. 15545 17685 21750 |
| 0030 0100 | Radio Habana Cuba | 9550 | | 0600 0700 | WSHB 13650 |
| 0030 0100 | HCJB | 9635 | | 0600 0700 | WYFR Oakland 9355 13695 15170 |
| 0100 0200 | Radio Bulgarie Int. | 9400 11700 | | 0615 0630 | Radio Vatican 4005 5883 7250 9645 11740 |
| 0100 0200 | Radio France Int. | 9800 11670 11995 | | 0615 0630 | Radio Vatican 15595 |
| 0100 0200 | Radio France Int. | 17710 | | 0615 0620 | ERT Athènes 7475 9420 11645 15630 17700 |
| 0106 0109 | RAI Rome | 846 900 6060 | | 0615 0627 | Radio Roumanie Int. 9625 11840 11885 15270 |
| 0110 0125 | RAI Rome | 9675 11800 15240 | | 0630 0700 | Radio Autriche Int. 6155 13730 15410 17870 |
| 0130 0200 | Radio Habana Cuba | 9550 | | 0630 0700 | HCJB 11875 |
| 0200 0300 | Radio France Int. | 15200 | | 0630 0730 | IRIB Téhéran 17780 21470 21770 |
| 0200 0230 | Radio Suisse Int. | 9885 9905 | | 0630 0700 | NHK World 15355 |
| 0200 0230 | Radio Slovaquie | 5930 7300 9440 | | 0630 0700 | Adventist World Radio 9855 |
| 0200 0300 | WSHB | 9430 | | 0645 0700 | Radio Finlande 558 |
| 0206 0209 | RAI Rome | 846 900 6060 | | 0700 0800 | Radio France Int. 9790 9805 11670 11700 15300 |
| 0230 0259 | Radio Canada Int. | 9535 9755 11715 13670 | | 0700 0800 | Radio France Int. 15315 15605 17620 17850 21580 |
| 0230 0250 | Radio Vatican | 7305 9605 | | 0700 0730 | BBC World Service 15105 17695 |
| 0230 0300 | Adventist World Radio | 3215 | | 0700 1600 | Africa No. 1 17630 |
| 0230 0300 | Trans World Radio | 216 | | 0700 0800 | Voice of Nigeria 7255 15120 |
| 0240 0310 | Radio Vatican | 9660 | | 0700 0800 | Radio Taïpei Int. 7520 |
| 0300 0400 | RAE Buenos Aires | 11710 | | 0700 0800 | WSHB 13650 |
| 0300 0329 | Radio Canada Int. | 9760 11835 | | 0800 0830 | Voix de l'Arménie 4810 15270 |
| 0300 0400 | Radio France Int. | 6045 7135 7280 9550 9745 9790 | | 0800 0827 | Radio Prague 9880 11600 |
| 0300 0400 | Radio France Int. | 11685 11700 11995 | | 0800 0900 | Radio France Int. 11670 11845 15300 15315 17620 17850 |
| 0306 0309 | RAI Rome | 846 900 6060 | | 0800 0900 | Radio France Int. 21580 |
| 0330 0355 | Channel Africa | 5955 | | 0800 0900 | WSHB 9845 9860 |
| 0400 0559 | RTBF | 9490 | | 0900 1000 | Radio France Int. 11670 11845 15300 17620 |
| 0400 0500 | Radio France Int. | 4890 5925 6045 7135 7280 | | 0900 1000 | Radio France Int. 17850 21580 21620 21685 25820 |
| 0400 0500 | Radio France Int. | 9745 9790 11685 11700 11995 | | 0900 0930 | Adventist World Radio 15620 |
| 0400 0500 | Radio France Int. | 11995 15135 15155 15605 | | 0915 0930 | FEBA Seychelles 15430 |
| 0400 0457 | Radio Pyongyang | 11710 13790 | | 0930 0945 | Radio Finlande 9560 |
| 0400 0500 | WSHB | 15195 | | 1000 1216 | RTBF 21565 |
| 0430 0455 | Channel Africa | 9525 | | 1000 1100 | Radio France Int. 11670 11845 11890 15155 15215 |
| 0430 0500 | Radio Vatican | 9660 11625 | | 1000 1100 | Radio France Int. 15300 15435 17620 17850 21580 |
| 0430 0500 | BBC World Service | 6155 7105 17885 | | 1000 1100 | Radio France Int. 21620 21685 25820 |
| 0430 0500 | Radio Suisse Int. | 13635 | | 1000 1030 | Kol Israël 15650 17535 |
| 0440 0500 | Radio Vatican | 4005 5883 7250 | | 1000 1030 | Radio Suisse Int. 9885 13685 |
| 0500 0600 | Radio France Int. | 4890 5925 7135 9790 11700 | | 1000 1100 | WSHB 6095 |
| 0500 0600 | Radio France Int. | 11700 15135 15300 15605 | | 1000 1100 | WYFR Oakland 9625 11970 |
| 0500 0600 | Radio France Int. | 17620 17800 | | 1010 1020 | Radio Vatican 5883 9645 11740 15595 21850 |
| 0500 2300 | Africa No. 1 | 9580 | | 1030 1050 | Radio Vatican 11740 |
| 0500 0515 | Kol Israël | 15640 17555 | | 1030 1100 | Voice of Malta 11770 |
| 0500 0530 | NHK World | 17820 | | 1100 1305 | RTBF 21565 |
| 0500 0557 | Radio Pyongyang | 13650 15180 15340 17735 | | 1100 1200 | Radio France Int. 6175 11600 11670 11845 11890 |
| 0500 0555 | Radio Roumanie Int. | 9605 11725 | | 1100 1200 | Radio France Int. 13640 15215 15300 15515/GUF |
| 0500 0530 | Radio Suisse Int. | 9885 9905 | | 1100 1200 | Radio France Int. 17575 17620 17850 21580 21620 21645 |
| 0515 0530 | Radio Suisse Int. | 13635 | | 1100 1200 | Radio France Int. 21685 21755 25820 |
| 0530 0559 | RTBF | 9490 | | 1100 1155 | Voice of Nigeria 7255 15120 |
| 0530 0559 | Radio Canada Int. | 5995 9595 9755 11830 13755 15330 | | 1100 1130 | Radio Roumanie Int. 11940 15250 15390 17815 |
| 0530 0559 | Radio Canada Int. | 15400 | | 1100 1130 | Radio Suisse Int. 15315 |
| 0530 0630 | VoA Washington | 4960 6120 7265 | | 1100 1200 | WSHB 6095 |
| 0530 0630 | VoA Washington | 7370 9480 9505 9650 | | 1100 1200 | WYFR Oakland 9505 |
| 0530 0630 | VoA Washington | 11750 11855 13705 | | 1130 1200 | Radio Autriche Int. 6155 13730 |
| 0530 0600 | VoA Washington | 1530 | | 1200 1216 | RTBF 21565 |
| 0545 0600 | Radio Finlande | 9560 | | 1200 1259 | Radio Canada Int. 11855 15305 |
| 0600 1000 | RTBF | 17650 | | 1200 1300 | DW Köln 13790 15410 17680 17800 |
| 0600 0905 | RTBF | 17650 | | 1200 1300 | DW Köln 21695 |
| 0600 0811 | RTBF | 17650 | | 1200 1300 | Radio France Int. 9790 11845 15300 15515 17620 |
| 0600 0700 | Radio Bulgarie Int. | 12000 13600 | | 1200 1300 | Radio France Int. 17850 17860 21580 21685 25820 |
| 0600 0630 | Radio Vatican | 11625 13765 15570 | | 1200 1230 | BBC World Service 15105 17780 21640 |
| 0600 0627 | Radio Prague | 5930 7345 | | 1200 1257 | Radio Pyongyang 9640 9975 11335 13650 15230 |
| 0600 0700 | Radio France Int. | 9790 9805 | | 1200 1300 | WSHB 6095 |
| 0600 0700 | Radio France Int. | 11700 15300 15315 17620 | | 1200 1300 | WYFR Oakland 13695 |
| | | | | 1205 1220 | FEBA Seychelles 11675 |

| | | | | | |
|-----------|-----------------------|------------------------------|-----------|-----------------------|-----------------------------|
| 1220 1259 | Radio Canada Int. | 9660 15195 | 1830 2000 | VoA Washington | 1530 17785 17800 |
| 1230 1300 | NHK World | 15400 17790 | 1830 1900 | Voice of Vietnam | 9730 12070 13740 |
| 1230 1300 | Radio Suisse Int. | 13735 21770 | 1833 1848 | FEBA Seychelles | 9500 |
| 1300 1559 | Radio Canada Int. | 15305 | 1900 1959 | Radio Canada Int. | 5995 7235 13650 13670 15150 |
| 1300 1400 | Radio France Int. | 9790 11845 15300 15315 17620 | 1900 1959 | Radio Canada Int. | 15325 17820 17870 |
| 1300 1400 | Radio France Int. | 17850 17860 21580 21645 | 1900 2000 | REE Madrid | 7170 |
| 1300 1400 | Radio France Int. | 21685 | 1900 2000 | REE Madrid | 9595 |
| 1300 1330 | Adventist World Radio | 9660 | 1900 2000 | REE Madrid | 17560 |
| 1300 1330 | Voice of Vietnam | 9730 13740 | 1900 1930 | HCJB | 17795 21470 |
| 1400 1600 | BSKSA Riyad | 15170 | 1900 2000 | Radio France Int. | 7160 9790 11615 11670 11705 |
| 1400 1459 | Radio Canada Int. | 11935 15325 | 1900 2000 | Radio France Int. | 15300 15460 17620 |
| 1400 1500 | Radio France Int. | 11845 15300 17620 17650 | 1900 2000 | Voice of Russia | 15485 |
| | | 17850 21580 | 1910 1920 | ERT Athènes | 7475 9375 |
| 1400 1500 | Radio France Int. | 21685 | 1915 1945 | Voix de l'Arménie | 4810 9965 |
| 1430 1457 | Radio Prague | 11600 13580 | 1915 1930 | Radio Vlaanderen Int. | 1512 5960 |
| 1500 1600 | Radio Alger | 11715 15160 | 1930 1955 | Radio Tirana | 7180 9635 |
| 1500 1600 | Radio France Int. | 11845 15300 17605 17620 | 1930 1950 | Radio Vatican | 4005 5883 7250 9645 |
| | | 17650 17850 | 1930 1945 | Kol Israël | 11605 15640 15650 17545 |
| 1500 1600 | Radio France Int. | 21580 21620 21685 | 1930 2000 | Radio Pakistan | 11570 15335 |
| 1500 1520 | NHK World | 11785 | 1930 2000 | Radio Slovaquie | 5920 6055 7345 |
| 1500 1557 | Radio Pyongyang | 6575 9335 | 1930 2030 | TRT Ankara | 9670 13665 |
| 1500 1555 | Radio Roumanie Int. | 15340 15380 17805 17815 | 1930 2000 | Trans World Radio | 9695 |
| 1530 1555 | Channel Africa | 17770 | 1930 1945 | Trans World Radio | 9525 |
| 1530 1555 | RAI Rome | 7240 9670 11880 | 1930 2000 | Voice of Vietnam | 9730 13740 |
| 1530 1555 | Kol Israël | 11605 15650 17535 | 2000 2100 | RAE Buenos Aires | 15345 |
| 1530 1600 | Radio Suisse Int. | 9575 17670 | 2000 2100 | Radio Bulgarie Int. | 9400 11720 |
| 1600 1811 | RTBF | 13820 | 2000 2030 | Radio Habana Cuba | 13660 13750 |
| 1600 1615 | Radio Vatican | 4005 5883 7250 9645 15595 | 2000 2100 | REE Madrid | 9595 15285 |
| 1600 1700 | Radio France Int. | 6090 11700 15300 17620 17850 | 2000 2030 | HCJB | 17795 21470 |
| 1600 1700 | Radio France Int. | 21580 21620 | 2000 2100 | Radio France Int. | 7160 7315 9790 |
| 1600 2100 | Africa No. 1 | 15475 | 2000 2100 | Radio France Int. | 11705 11995 15300 |
| 1600 2000 | Voice of Russia | 9450 9890 11630 15535 | 2000 2057 | Radio Pyongyang | 6575 9335 11710 13760 |
| 1600 1800 | Voice of Russia | 12025 | 2000 2030 | Voice of Malta | 12060 |
| 1600 1700 | Voice of Russia | 11510 | 2000 2055 | Radio Roumanie Int. | 7195 9530 9570 |
| 1600 1630 | Adventist World Radio | 3215 | 2000 2020 | Voice of Russia | 7350 11980 12000 |
| 1600 1700 | WSHB | 18910 | 2000 2100 | Radio Taibei Int. | 9955 15600 |
| 1600 1630 | Radio Yougoslavie | 9620 11800 | 2000 2030 | Adventist World Radio | 9745 15560 |
| 1630 1655 | Channel Africa | 11900 | 2000 2030 | VoA Washington | 11905 15365 |
| 1630 1645 | Radio Vlaanderen Int. | 1512 | 2000 2100 | WSHB | 18910 |
| 1630 1657 | Radio Prague | 5930 21745 | 2000 2100 | WSHB | 15665 |
| 1630 1655 | RAI Rome | 9670 11840 | 2000 2100 | WYFR Oakland | 17555 21725 |
| 1700 1811 | RTBF | 13820 | 2030 2100 | Radio Vatican | 9660 11625 13765 |
| 1700 1800 | Radio Bulgarie | 9400 11720 | 2030 2100 | Radio Yougoslavie | 6100 6185 |
| 1700 1730 | Radio Vatican | 15570 17550 | 2100 2200 | Radio France Int. | 6175 7160 7315 9790 |
| 1700 1800 | DW Köln | 7195 9735 11810 15390 | | | 11705 11995 |
| 1700 1800 | DW Köln | 17810 | 2100 2200 | Radio France Int. | 11995 15300 |
| 1700 1800 | Voix de l'Éthiopie | 7165 9560 | 2100 2157 | Radio Pyongyang | 6520 9600 9975 |
| 1700 1800 | Radio France Int. | 11670 15210 15300 17605 | 2100 2130 | Radio Suisse Int. | 13710 13770 15220 17580 |
| | | 17620 21580 | 2100 2130 | VoA Washington | 5985 7340 9780 |
| 1700 2000 | Voice of Russia | 15590 | 2100 2130 | VoA Washington | 9815 11905 12080 |
| 1700 1800 | Voice of Russia | 9640 11985 | 2100 2130 | VoA Washington | 17640 17755 |
| 1700 1730 | Radio Slovaquie | 5920 6055 7345 | 2100 2200 | WSHB | 18910 |
| 1700 1800 | WSHB | 18910 | 2100 2130 | Voice of Vietnam | 9730 13740 |
| 1730 1800 | Radio Autriche Int. | 6155 13730 15240 17560 | 2130 2159 | Radio Canada Int. | 7235 9755 11690 13650 13670 |
| 1730 2000 | Voice of Russia | 7390 | 2130 2159 | Radio Canada Int. | 15150 15305 15325 17820 |
| 1800 1900 | Radio Alger | 15160 | 2130 2200 | Radio Habana Cuba | 13660 13750 |
| 1800 1900 | REE Madrid | 9665 | 2200 2227 | Radio Prague | 11600 15545 |
| 1800 1900 | Radio France Int. | 7160 11615 11705 15300 15460 | 2200 2300 | Radio France Int. | 17620 |
| 1800 1900 | Radio France Int. | 17605 17620 | 2200 2230 | Radio Suisse Int. | 9885 11905 |
| 1800 1830 | BBC World Service | 7230 15105 15180 17885 | 2200 2300 | WSHB | 13770 |
| 1800 1830 | BBC World Service | 21630 | 2230 2300 | Radio Autriche Int. | 6155 13730 |
| 1800 1820 | NHK World | 7110 7255 11785 | 2230 2259 | Radio Canada Int. | 11705 15305 |
| 1800 1900 | Voice of Nigeria | 7255 15120 | 2300 2400 | REE Madrid | 15385 |
| 1800 2000 | Voice of Russia | 9810 11930 | 2300 0000 | Radio France Int. | 11660 11670 11995 15200 |
| 1800 1815 | Radio Suisse Int. | 15220 17640 21720 | 2300 0000 | Radio France Int. | 15535 15595 17620 |
| 1800 1900 | Radio Taibei Int. | 17750 | 2300 0000 | Radio France Int. | 17710 |
| 1800 1900 | WYFR Oakland | 15600 17555 21525 | 2300 2400 | Adventist World Radio | 5890 |
| 1830 1855 | Channel Africa | 17870 | 2300 2400 | WSHB | 13770 |
| 1830 1857 | Radio Prague | 5930 13580 | 2300 2400 | WYFR Oakland | 6085 |
| 1830 1930 | IRIB Téhéran | 9022 11680 11900 13685 | 2300 0100 | WYFR Oakland | 15255 |
| | | 13790 15130 | 2306 2309 | RAI Rome | 846 900 6060 |
| 1830 1900 | Radio Suisse Int. | 9885 | 2330 2400 | Radio Habana Cuba | 9550 |
| 1830 2030 | VoA Washington | 7340 9780 9815 12080 | 2330 0030 | IRIB Téhéran | 9022 9795 11970 |
| 1830 2030 | VoA Washington | 17640 21485 | | | |

Révisions de printemps

Le mois dernier, nous vous avons proposé quelques exercices afin de conclure le chapitre sur les antennes. Ce chapitre annonce aussi le terme des cours consacrés à l'émission-réception.

Dès le mois de juin, vous retrouverez des cours tout neufs consacrés à l'électronique et à la radioélectricité. Comme promis, chaque cours sera assorti de quelques questions relatives au sujet traité et les réponses figureront dans le numéro suivant.

Enfin, pour notre numéro "double" à paraître en juillet/août, nous avons prévu une révision globale de l'ensemble des cours présentés depuis un an.

A vos calculettes !

Réponses aux questions du mois de mars

Question 1

Quelle est la longueur du dipôle demi-onde résonant sur la fréquence 28,500 MHz ?

Réponse :
D (5 m)

Question 2

Quels sont les courant et tension aux extrémités d'un dipôle vibrant en onde entière ?

Réponse :
B (I = 0, U maximum)

Question 3

Quelle est la fréquence de résonance de ce dipôle demi-onde ?

Réponse :
A (51 MHz)

Question 4

Quelle est l'intensité du courant au centre d'un dipôle demi-onde rayonnant une puissance de 100 watts ?

Réponse : C (1,17 A)

Question 5

Relevez la proposition vraie
Une antenne d'émission :

Réponse : B (Peut aussi servir d'antenne de réception)

Question 6

Relevez la proposition vraie
La longueur d'une antenne dépend :

Réponse :
B (De la fréquence à émettre [ou à recevoir])

Question 7

Quelle est la fréquence de résonance d'une antenne dipôle demi-onde résonant sur 7 050 kHz lorsqu'elle est utilisée pour émettre dans la bande 21 MHz ?

Réponse :
B (21,150 MHz)

Question 8

Comment cette antenne vibre-t-elle ?

Réponse :
B (En deux demi-ondes en phase)

Question 9

Quelle est l'impédance d'une antenne ground-plane ?

Réponse :
A (36 ohms)

Question 10

Dans quel cas de figure cette antenne vibre-t-elle en demi-onde ?

Réponse : A

Question 11

Quel est le gain d'un ensemble de 8 antennes correctement couplées, chaque antenne ayant un gain de 12 dB ?

Réponse : D (21 dB)

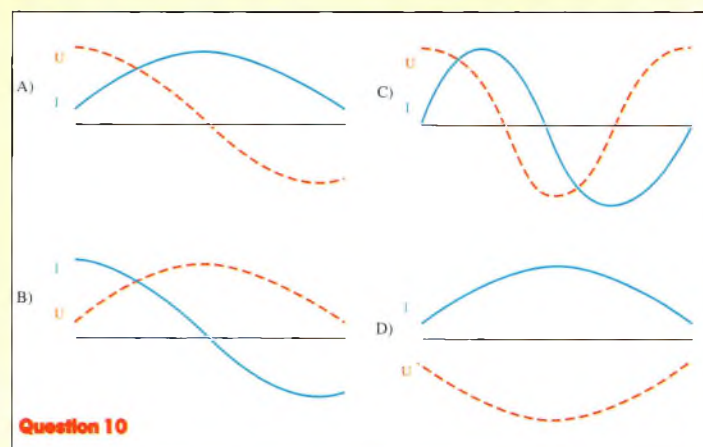
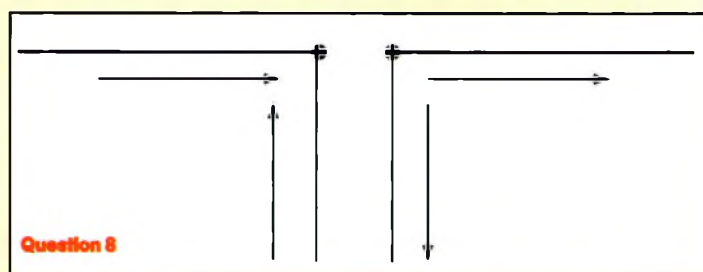
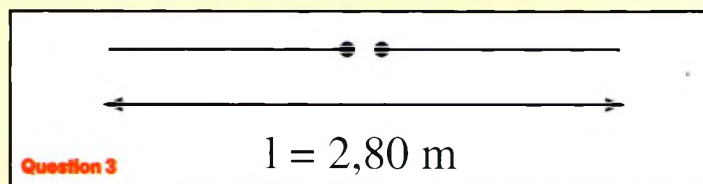

F6HKS/P

depuis les phares de la Côte d'Azur et du Var

Sans empiéter sur le temps réservé aux vacances, le tourisme, etc., l'activité radio depuis un phare est une bonne opportunité. Compte tenu qu'il n'est pas impératif de réaliser un quota de trafic pour valider une opération (voir le règlement du diplôme), les im-

Certains OM partent en vacances de neige pendant les vacances de février. La famille "F6HKS" a préféré la Méditerranée pour plusieurs raisons, et notamment l'activité radio depuis des phares à terre...

prévus sont réservés à activer des références "PB" (Phares et Balises) comptant pour le Diplôme des Phares Littoral Français.

Les vacances se déroulant dans les Alpes-Maritimes et le Var ; le choix était vaste et intéressant. Certains lieux étaient repérés la veille dans le but de peaufiner le type de matériel à emporter le jour-J. Dans tous les cas, le phare activé était accessible en véhicule qui, vous le comprendrez, est équipé radio HF.

L'avantage d'effectuer ce genre d'activité en cette saison est la fluidité du trafic routier, les touristes étant essentiellement cantonnés dans les stations de ski, en montagne.

De Vallauris à Saint-Trop'

Le trafic commençait vendredi 3 mars sur le phare de Vallauris, entouré de mimosas en fleur. Les bandes étaient calmes étant donné l'activité professionnelle de la plupart des OM.

Le lendemain samedi, ce fut tout autre chose en commençant par La Garoupe, puis Eden Roc, situés sur le cap d'Antibes. Vous pouvez constater sur les photos l'emplacement du véhicule équipé de la station, à proximité du phare activé, afin de remplir les conditions citées dans le règlement du Di-

plôme des Phares Littoral Français.

Le dimanche, à l'occasion du voyage de retour vers le QRA, j'ai opté pour un arrêt au Cap Camarat (PB-142), situé à Saint-Tropez. Là, le gardien du phare me reçoit et m'explique avec passion son métier, sa carrière et son devenir. Les copains étant présents sur la fréquence et je commençais à émettre en mentionnant que l'activité ne pouvait durer qu'une heure, ce qui aura été suffisant pour satisfaire la plupart des OM et SWL intéressés par cette action.

La station mobile

L'équipement se compose d'une antenne Hustler avec deux bandes —7 et 14 MHz— et d'un Yaesu FT-890. L'alimentation est réalisée par une batterie de 130 Ah, la batterie du véhicule n'étant pas suffisante pour supporter l'ensemble dans les temps.

Si vous êtes intéressé par l'activité radio depuis des phares en mer et à terre, venez nous rejoindre tous les dimanches sur 7,090 MHz à 14 h 30 locale. Notre site Web <http://perso.worldonline.fr/wlh_dplf> vous propose toutes sortes d'informations sur les diplômes et les expéditions depuis les phares en mer et à terre.

Notez que la prochaine Convention du WLH DX Club



Trafic à Eden Roc.



Première étape : Vallauris.



Le phare de La Garoupe.



Cap Camarat, PB-142, près de Saint-Tropez.

aura lieu les 10 et 11 juin 2000, à Albi (81). Vous pouvez me contacter pour en savoir plus.

Francis Marc, F6HKS

30 avenue Malroux,
81100 Castres.

Bientôt les vacances d'été, auriez-vous envie d'activer quelques phares ? Contactez donc le :

WLH DX Club
18 allée Roc Bihen
44510 Le Pouliguen

Les radioamateurs et les aurores

La plupart des gens associent les aurores avec de superbes lumières colorées apparaissant dans le ciel du nord. Mais pour les amateurs qui savent ce qu'il faut écouter, il s'agit aussi d'un moyen de communication. D'ailleurs, les radioamateurs ont joué un rôle clef dans la recherche, en aidant les scientifiques à comprendre ce phénomène inhabituel.

L'un des phénomènes naturels les plus étranges que l'on puisse rencontrer sur cette planète est l'Aurore Boréale, dans lequel de vastes étendues de lumière verte et rouge apparaissent dans le ciel aux latitudes élevées. (Il existe aussi un pendant dans l'hémisphère sud : l'Aurore Australe). L'aurore, toutefois, est bien plus qu'un phénomène lumineux ; ce phénomène est



Une aurore boréale photographiée en Alaska par Howard Sine, WB4WXE.

la source d'une intéressante forme de propagation radio qui se déroule dans la couche E de l'ionosphère et qui permet à de nombreux amateurs de réaliser des liaisons sur des trajets plus longs que d'habitude.

De telles liaisons peuvent avoir lieu sur les bandes HF, mais les effets de l'aurore sont plus ressentis sur 6 et 2 mètres où l'on peut réaliser des liaisons sur de très grandes distances.

La plupart des radioamateurs n'ont jamais rencontré un tel phénomène. D'autres, lorsqu'ils entendent des signaux bizarres, distordus, fantomatiques, savent qu'ils provien-

nent d'une aurore polaire. Ceux qui ont déjà rencontré le phénomène l'ont d'abord observé en VHF et seulement dans certaines parties du monde. Mais il est également possible de le rencontrer en HF et dans les endroits les moins attendus. Nous en reparlerons plus loin.

Tout comme la découverte des E-sporadiques, les radioamateurs ont été les premiers à découvrir les effets de l'aurore sur la propagation des signaux radioélectriques. Ils ont largement contribué à la recherche pour une meilleure compréhension du phénomène.

Aujourd'hui, les radioamateurs sont de plus en plus nombreux à en découvrir les effets lorsqu'ils trafiquent sur 6 et 2 mètres en SSB ou en CW. Voyons comment ce phénomène complexe affecte la propagation sur nos bandes.

Les radioamateurs et la découverte des aurores

Au cours des années 1930, les radioamateurs découvraient la propagation E sporadique sur l'ancienne bande des 5 mètres. (Pendant une ouverture E sporadique, des plaques ionisées dans couche E de l'ionosphère atteignent

une amplitude telle qu'elles peuvent réfléchir des signaux radio à une fréquence donnée.

Ainsi, une bande qui paraissait silencieuse peut s'ouvrir d'un coup et donner lieu à des liaisons plus longues que celles habituellement rencontrées sur ladite bande. Ce phénomène est très courant sur 6 et 10 mètres).

Peu après, les radioamateurs découvraient les possibilités de communication offertes par les aurores, également sur la bande 5 mètres. Cette découverte devait être relatée au reste de la communauté par W2AMJ dans QST de mai 1939. Il écrivait : "L'aurore est apparue au cours de la nuit du 24 février. Je me suis cagé sur 56 Mc/s vers 20 heures. J'ai transmis un CQ en CW et j'ai été récompensé par la réponse de W8VO, à Akron, Ohio, également en CW. Son signal était S9 mais révélait un son des plus curieux, avec ou sans modulation. Il m'a dit que la bande était ouverte depuis une heure environ. Je suis passé en phonie et il m'a répondu que mon signal était inintelligible. A son tour, il est passé en phonie. Incompréhensible. Vous n'avez jamais entendu quelque chose d'aussi incompréhensible. Nous avons continué le contact en CW, S9 de chaque côté. Jamais nous n'avons rencontré d'évanouissement. Le signal semblait provenir de la rue d'à côté, excepté ce curieux mélange de hurlements et de grognements qui accompagnait le signal."

W2AMJ notait aussi qu'un autre radioamateur, W8AGU, de Penfield, New York, avait entendu la liaison et qu'il avait aussi entendu le curieux bruit. Selon lui, c'était simplement un phénomène de QSB (évanouissement).

Par la suite, les radioamateurs n'ont cessé de collecter des données pour mieux comprendre le phénomène et de nombreux articles sont parus dans la presse spécialisée.

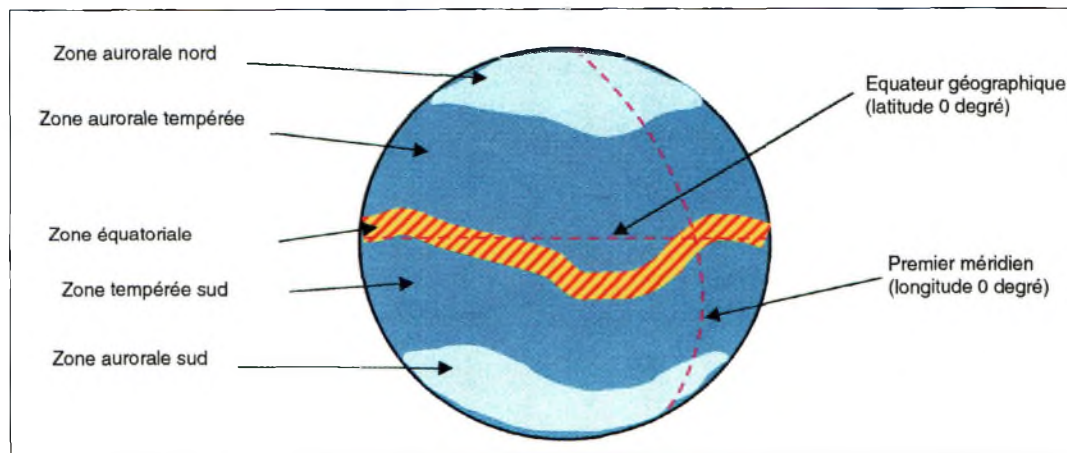

Fig. 1- Les zones approximatives où se produisent les aurores polaires. Vous pouvez constater que l'équateur géomagnétique diffère de l'équateur géographique.

Ceux de R. Moore, W2SNY ; Rolf Dyce, W2TTU ; Don Lund, WAØIQN ; Richard Miller, VE3CIE ; et Emil Pockock, W3EP. Ces articles ont été compilés dans le livre de ce dernier, *Beyond Line of Sight* (ARRL).

Les radioamateurs ont toujours été performants lorsqu'il s'agit d'alimenter la communauté scientifique avec des informations sur leurs observations.

Dans une étude, les radioamateurs européens ont fourni des données indispensables sur l'observation d'un phénomène de propagation aurorale sur 2 mètres, entre 1957 et 1963.

Les résultats de cette étude ont été publiés dans un papier intitulé "VHF-Bistatic-Aurora Communications as a Function of Geomagnetic Activity and Magnetic Latitude", écrit par G. Lange-Hesse dans le livre *Arctic Communications* (Pergamon, 1964).

À la fin de son papier, Lange-Hesse remercie les nombreux radioamateurs européens qui ont participé à l'étude, ainsi que le Deutscher Amateur Radio Club (DARC), d'avoir collecté les informations.

Il écrit : "Voilà un bon exemple des radioamateurs ayant fourni de précieuses données, difficiles à obtenir autrement."

Dans d'anciennes études, de nombreux scientifiques ont

décrit le phénomène auroral comme étant de la propagation E sporadique.

Toutefois, il convient de parler d'aurore radio ou d'aurore bistatique. Les radioamateurs savent qu'une E sporadique est très différente d'une aurore, bien que les deux phénomènes présentent des similarités : ils ont lieu dans la couche E de l'ionosphère et sont la cause de nombreuses ouvertures observées en VHF.

Origines et caractéristiques de l'aurore polaire

L'aurore est un signe visible et —pour les radioamateurs— audible, d'interactions entre le soleil et la Terre, puisqu'elle est formée par une augmentation sensible du flux de particules solaires dans l'atmosphère terrestre. La Terre a deux zones aurorales centrées autour des pôles géomagnétiques nord et sud (fig. 1).

Le phénomène se produit le plus souvent aux équinoxes de printemps et d'automne. Ceci est dû au fait qu'à ces époques de l'année, la Terre se trouve dans une position favorable par rapport aux zones actives du soleil, là où l'on peut observer des éruptions. Ces éruptions solaires résultent en des éjections de particules transportées sur Terre par le vent solaire.

Les particules mettent un peu plus de deux jours pour atteindre la magnétosphère terrestre, là où la précipitation électronique interagit avec le champ géomagnétique et les particules ionisées de la couche E à environ 110 km d'altitude.

Cette interaction est un processus complexe dans lequel il se passe de nombreuses choses, comme la formation de grandes quantités de courant électrique qui circule dans l'ionosphère.

Le champ magnétique terrestre est tel que toute particule provenant du soleil pénètre l'ionosphère par les pôles.

L'activité géomagnétique est mesurée à un endroit précis et exprimée par l'indice Kp, qui s'échelonne de 0 à 9, le chiffre le plus élevé représentant l'activité géomagnétique la plus intense. Un orage magnétique qui rend impossible toute communication en HF peut avoir une valeur de 6 à 8 sur l'indice Kp.

Cependant, alors que les communications HF via la couche F peuvent ne pas être affectées, le potentiel de possibilités de liaisons aurorales sur les bandes VHF est augmenté lors des orages géomagnétiques.

Ainsi, lorsqu'une éruption solaire est observée, les opérateurs VHF expérimentés commencent à scruter les

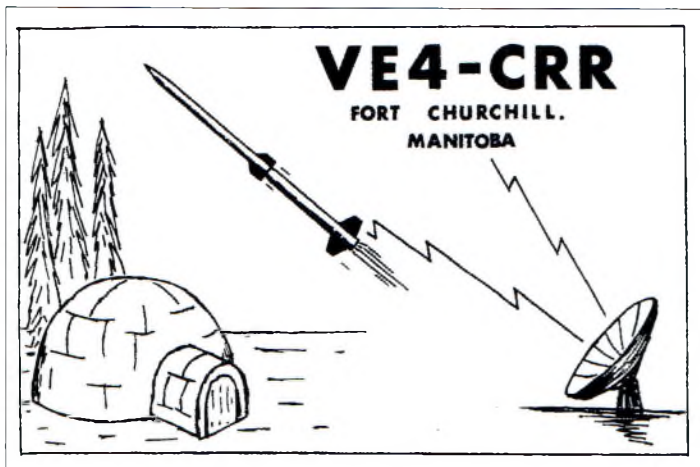

La carte QSL des années 1960 de VE4CRR, le radio-club de Fort Churchill, Manitoba, Canada, qui montre les activités du site. (QSL courtoisie de Wendy Heinzel).

bandes VHF deux jours plus tard.

À propos, la Terre n'est pas la seule planète du système solaire à posséder des zones aurorales affectées par la précipitation solaire.

Les sondes Voyager envoyées vers Saturne ont révélé la présence de zones similaires aux pôles.

Il n'est pas impossible que les caractéristiques des zones aurorales des deux planètes présentent des similitudes et que l'étude de Saturne puisse fournir des indications supplémentaires sur les aurores polaires terrestres.

Étant donné que l'aurore est un phénomène visible, on l'appelle parfois l'aurore optique. En plus des aspects radio liés au phénomène, les observations visuelles de l'aurore, faites par des personnes habitant dans les zones aurorales, paraissent très intéressantes.

Un de mes professeurs avait passé quelques années à Fort Churchill, Manitoba, dans les années 1960. Il faisait partie de l'équipe qui avait tiré des fusées vers l'aurore active pour collecter diverses données scientifiques comme la densité électronique et la composition ionique. C'est également là qu'il avait rencontré sa femme, et tous deux m'ont conté que lorsque

l'aurore apparaît dans ces endroits isolés, on peut entendre un sifflement aigu très caractéristique. Il y avait aussi une station radio-club sur place, VE4CRR, avec laquelle de nombreuses liaisons via la propagation aurorale ont été effectuées (voir la carte QSL).

Les aurores présentent souvent deux couleurs principales : vert (Type C) et rouge (Type D). Les autres variantes sont les aurores vertes avec un contour rouge en haut (Type A) et les aurores vertes avec un contour rouge en bas (Type B). La couleur de l'aurore provient de la composition d'éléments spécifiques et des niveaux d'excitation de diverses molécules.

Par exemple, l'aurore paraît verte à l'œil humain à cause de l'excitation des atomes d'oxygène à un certain niveau, tandis que le rouge est le résultat d'atomes d'oxygène excités à un degré différent où davantage de lumière rouge est visible à 6 300 angströms.

Howard Sines, WB4WXE, un radioamateur qui avait été en poste en Alaska pendant quatre ans, m'avait dit un jour que les aurores étaient vertes puis devenaient rouges lorsque l'on y injectait du gaz. En plus de l'oxygène et du ni-

trène, il a été trouvé la présence d'ions métalliques qui contribuent à la propagation radio.

En mars 1965, une fusée dotée d'un spectromètre était lancée depuis Fort Churchill en direction d'une aurore active. Le spectromètre avait permis l'enregistrement de la composition de l'aurore et les données recueillies étaient retransmises sur Terre par téléométrie.

Au cours de ce vol particulier, une couche stratifiée d'ions de magnésium (Mg+) était détectée à 100 km. Cela permet de suggérer que ces ions métalliques présents dans la couche E, sont excités par la précipitation électronique due aux événements solaires, résultant en une aurore radio. Il apparaîtrait que soit les ions métalliques, soit les ions d'oxygène, soit les deux, contribuent à la propagation aurorale.

L'astronaute Owen Garriott, W5LFL, avait observé une formation aurorale importante au-dessus du pôle sud lorsqu'il était à bord du Skylab en septembre 1973. Le 7 septembre, les astronautes avaient observé une éruption solaire spectaculaire, tandis qu'une sonde avait observé en même temps un important flux de rayons X émanant de l'éruption. Environ 21 jours plus tard, les particules éjectées du soleil commençaient à arriver dans l'atmosphère terrestre.

À ce moment, Skylab était en orbite inclinée à 51 degrés par rapport à l'équateur ; l'aurore était observée depuis la face équatoriale et le docteur Garriott avait pris plusieurs photos du phénomène. L'indice Kp atteignait 8 le 9 septembre !

Pour nous autres qui vivons dans l'hémisphère nord, la zone aurorale est typiquement située aux latitudes élevées du Canada et du Nord

de l'Europe. Cependant, lorsque les orages sont importants, la zone aurorale peut descendre beaucoup plus bas, permettant à de nombreux radioamateurs d'en profiter.

Les effets des orages géomagnétiques vont bien au-delà de l'aspect visuel et de la propagation. Ils peuvent, en effet, endommager les lignes téléphoniques et électriques. Ceci est dû aux courants électriques importants qui circulent jusqu'au sol, et qui provoquent des courts-circuits.

De tels phénomènes ont été observés à de nombreuses reprises ces dernières années, avec des conséquences parfois désastreuses.

L'un des orages géomagnétiques les plus intenses a eu lieu en août 1972. Trois gigantesques éruptions solaires ont éjecté de la matière à quelque 4,3 millions de kilomètres à l'heure. La sonde Pioneer 9 fut la première à en ressentir les effets. Au cours de la nuit de 3 août, une série d'aurores pouvait être observée en Amérique du Nord et en Europe.

Les lignes électriques subissaient de grosses fluctuations de puissance, et un transformateur de 230 000 volts en Colombie Britannique fut détruit.

Un orage magnétique similaire a eu lieu quelques années plus tard, perturbant le réseau électrique en octobre 1989.

Lorsque l'indice Kp est supérieur à 7, les communications HF sont littéralement impossibles, tandis que les communications aurorales sur 6 et 2 mètres deviennent possibles. (Ainsi, c'est le moment ou jamais de passer en VHF; de diriger vos antennes vers le nord et d'écouter ! —N.D.L.R.).

Un bon nombre de scientifiques ont prévu d'importants orages magnétiques au printemps 2000 (c'est-à-dire

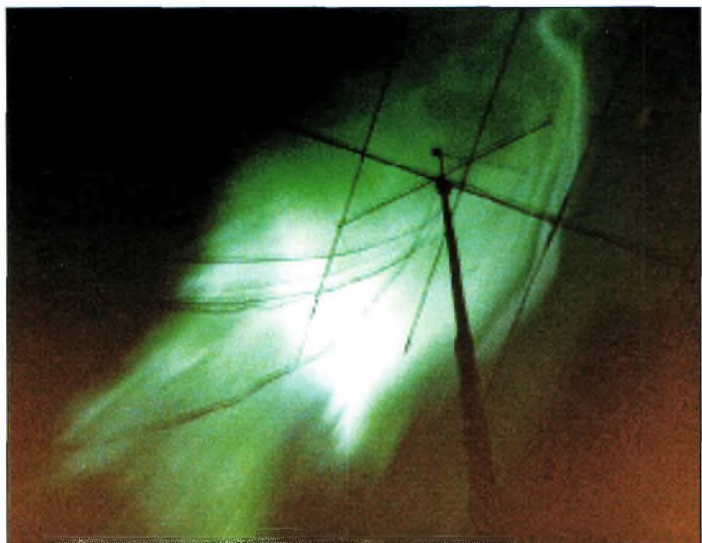

Ces deux images d'une aurore de Type D (vertes) ont été prises entre 1979 et 1982. La durée d'exposition est de 2 à 4 secondes.

maintenant !). D'après eux, ils pourraient avoir la même intensité que ceux de 1972 et 1989.

Ils pourront avoir lieu entre mars et octobre 2000. Même les stations QRP pourront réaliser d'excellentes liaisons en VHF pendant de telles ouvertures.

Observations radioamateurs

Je n'ai vécu aucune ouverture aurorale avant d'avoir été actif sur 6 mètres. J'ai peut-être déjà entendu un quelconque signal bizarre en HF, mais en même temps, il y avait des signaux "normaux" à écouter, ce qui fait que je

n'ai peut-être pas fait attention au phénomène.

Tout cela a changé lorsque j'ai vécu ma première ouverture aurorale sur 6 mètres, en mai 1992, vingt ans après avoir passé ma licence. C'était un jour exceptionnel. Tous les signaux présents sur la bande, tant en SSB qu'en

CW, comportaient ce fameux bruit très caractéristique des ouvertures aurorales, et une distorsion notable.

Comme cela fut noté dans le premier rapport qui a été publié sur le sujet en 1939, la CW reste le meilleur mode pour exploiter de tels phénomènes sur 6 ou 2 mètres. Les

3^{ème} SALON de la radiocommunication

A LA HALLE D'ANIMATIONS DE LA CAPELLE (02)

« Le rendez-vous **INCONTOURNABLE** des Cibistes et des Radioamateurs »

6 MAI 2000 de 10H A 18H

- Démonstration de trafic par les associations
- Vente de matériel neuf et d'occasion
- Démonstration de SSTV
- Foire à la brocante de matériel radio
- Informatique

Organisé par le club **LIMA CHARLY**

- Entrée : 10 Francs
- Parking gratuit
- Possibilité de restauration sur place, Buvette.

AVEC LA PARTICIPATION DE LA MUTUELLE LIBRES CHOIX

Pour tout renseignement :
Tél/Fax : 03 23 97 36 07

Accès : venant de Paris par
RN2 direction BRUXELLES.

**UN RADIOGUIDAGE AURA
LIEU SUR LE CANAL 38 AM.**

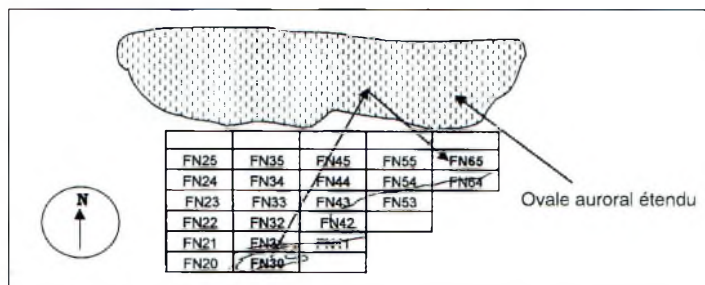

Fig. 2- Sur ce croquis, WB2AMU à Long Island (FN30) peut contacter KB1DSG dans le Maine (FN65) pendant une ouverture aurorale le 22 septembre 1999, sur 6 mètres. Les deux stations pointent leurs antennes vers le nord. WB2AMU n'utilise qu'un dipôle et 10 watts et n'aurait pas pu contacter son correspondant en direct, bien que la distance soit inférieure à celle du trajet auroral (640 km vs. 800 km).

modes phonie, en effet, peuvent être trop perturbés pour être compréhensibles. Cela est dû à l'effet Doppler et constitue un argument de plus en faveur de l'apprentissage de la télégraphie.

Qu'est-ce qui provoque l'effet Doppler et le son bizarre qui accompagne les ouvertures aurorales ? C'est un processus très complexe.

En quelques mots, le mouvement de masse des électrons de la couche E aurorale dans la même direction par rapport à la Terre crée de puissants courants ionosphériques. Ces courants propulsent les électrons à des vitesses pouvant atteindre 3 000 m par seconde, parallèlement aux latitudes géomagnétiques de la Terre. La vitesse est ainsi suffisante pour provoquer des décalages aux fréquences VHF.

Le bruit est un processus encore plus complexe qui a été l'objet de bien des études scientifiques.

Apparemment, il y aurait de nombreuses régions à l'intérieur de l'aurora où les électrons sont diffractés dans des directions aléatoires.

Ce mouvement aléatoire serait responsable du bruit. Ainsi, il faut croire que l'effet Doppler et le bruit proviennent de deux sources bien définies.

À propos, lorsque vous passez un report RST à votre corres-

pondant, il est inutile de passer un report de tonalité, étant donné que celle-ci n'est jamais vraiment pure. Ainsi, il est d'usage d'employer la lettre "A" au lieu du chiffre 9 dans le report "T". Un report standard pourra donc ressembler à "57A". On utilise le même système en CW comme en SSB.

Est-il possible de contacter des stations via une aurore même si celle-ci n'est pas visible ? Absolument. Pour ceux qui habitent dans la zone tempérée, on exploite la propagation aurorale dans le mode "backscatter", puisque généralement, on ne peut pas voir l'aurora à cette distance. Un exemple est donné à la fig. 2. L'aurora agit comme un réflecteur.

L'avantage d'un tel mode de propagation réside dans le fait que l'on peut contacter des carrés locator "proches", mais trop éloignés pour être contactés via les modes troposphériques normaux.

Des distances de 1 500 à 2 500 km peuvent être atteintes, quasiment aussi facilement qu'avec une ouverture E sporadique traditionnelle.

Des contacts intercontinentaux sur 2 mètres sont également possibles, lorsque plusieurs modes de propagation sont exploitables. Ce fut le cas de Lefty, K1TOL, en novembre 1990.

Les aurores peuvent être exploitées jusque sur 10 et 15 mètres.

Cependant, on ne les distingue pas aussi bien à ces fréquences qu'en VHF. Parfois, une ouverture aurorale peut être combinée avec un autre mode de propagation, comme une ouverture transéquatoriale (TE) sur 10 ou 15 mètres.

Ceci avait déjà été expliqué en février, dans mon article intitulé "Ces modes de propagation bizarres".

Dans l'hémisphère nord, l'activité aurorale est généralement concentrée autour des équinoxes et peut n'apparaître que deux ou trois fois l'an lorsque le cycle solaire est à son minimum. Lorsque l'activité solaire augmente, de plus en plus d'ouvertures aurorales sont observées vers mars et septembre. Déjà, en 1999, où l'activité solaire était intense, j'ai pu observer six ouvertures sur 6 mètres, dont une très puissante en juillet.

Une puissance de l'ordre de 100 watts est nécessaire pour compenser les effets du QSB et de la distorsion des signaux.

Cependant, certaines aurores permettent des liaisons intéressantes avec seulement 10 watts. Ce fut le cas le 22 septembre dernier lors d'une ouverture qui a duré trois heures.

Un autre facteur à garder à l'esprit est le fait que la même face du soleil se retrouve dirigée vers la Terre tous les 28 jours environ. Ainsi, lorsque vous avez bénéficié d'une ouverture aurorale, il peut être payant de se porter à l'écoute quatre semaines plus tard. C'est ce qui est arrivé suite à l'ouverture du 22 septembre, car une autre ouverture était observée le 21 octobre. Celle-ci, en revanche, était moins intense que la première.

L'avenir

Les radioamateurs continueront à être sollicités dans le cadre de la recherche sur ce phénomène. Autant qu'ils resteront sollicités en ce qui concerne la propagation E sporadique et transéquatoriale. Nos liaisons et observations constituent une banque de données très importante pour la communauté scientifique.

Notez sur vos tablettes que le prochain orage géomagnétique doit avoir lieu dans les mois à venir, et qu'il risque d'être très intense. Il est temps d'affûter vos antennes 6 et 2 mètres pour en profiter au bon moment ! Aussi, prenez bien note de toutes vos observations et envoyez-les à la rédaction. Nous pourrions ainsi les diffuser pour notre plaisir à tous, et aussi pour le bénéfice des scientifiques.

J'aimerais remercier Howard Sine, WB4WXE, pour ses excellentes photos qu'il a prises lors de son séjour en Alaska. J'aimerais aussi remercier le docteur Owen Garriott, W5LFL, pour ses commentaires relatifs à ses observations depuis l'espace.

Références

Beyond Line of Sight, Pocock (ARRL).

Arctic Communications, Landmark, Ed. (Pergamon).

The Aurora Watcher's Guide, Davis (University of Alaska Press)

"Aurora, A New View" Mose-son, CQ VHF, mars 1997.

Ken Neubeck, WB2AMU
Photos par Howard Sine,
WB4WXE

Les comtés américains

(N—Z)

PRATIQUE
A conserve

Etats de "N" à "Z"

North Carolina

Alamance, Alexander, Alleghany, Anson, Ashe, Avery, Beaufort, Bertie, Bladen, Brunswick, Buncombe, Burke, Cabarrus, Caldwell, Camden, Carteret, Caswell, Catawba, Chatham, Cherokee, Chowan, Clay, Cleveland, Columbus, Craven, Cumberland, Currituck, Dare, Davidson, Davie, Duplin, Durham, Edgecombe, Forsyth, Franklin, Gaston, Gates, Graham, Granville, Greene, Guilford, Halifax, Harnett, Haywood, Henderson, Hertford, Hoke, Hyde, Iredell, Jackson, Johnston, Jones, Lee, Lenoir, Lincoln, Macon, Madison, Martin, McDowell, Mecklenburg, Mitchell, Montgomery, Moore, Nash, New Hanover, Northampton, Onslow, Orange, Pamlico, Pasquotank, Pender, Perquimans, Person, Pitt, Polk, Randolph, Richmond, Robeson, Rockingham, Rowan, Rutherford, Sampson, Scotland, Stanly, Stokes, Surry, Swain, Transylvania, Tyrrell, Union, Vance, Wake, Warren, Washington, Watauga, Wayne, Wilkes, Wilson, Yadkin, Yancey

North Dakota

Adams, Barnes, Benson, Billings, Bottineau, Bowman, Burke, Burleigh, Cass, Cavalier, Dickey, Divide, Dunn, Eddy, Emmons, Foster, Golden Valley, Grand Forks, Grant, Griggs, Hettinger, Kidder,

Il existe plusieurs diplômes sanctionnant le trafic radioamateur avec les comtés américains, en particulier le "USA-CA" de CQ Magazine. De nombreux "chasseurs de comtés" nous écrivent pour obtenir une liste des comtés classés par Etats. Voici la seconde et dernière partie de cette longue liste.

Lamoure, Logan, McHenry, McIntosh, McKenzie, McLean, Mercer, Morton, Mountrail, Nelson, Oliver, Pembina, Pierce, Ramsey, Ransom, Renville, Richland, Rolette, Sargent, Sheridan, Sioux, Slope, Stark, Steele, Stutsman, Towner, Traill, Walsh, Ward, Wells, Williams

Nebraska

Adams, Antelope, Arthur, Banner, Blaine, Boone, Box Butte, Boyd, Brown, Buffalo, Burt, Butler, Cass, Cedar, Chase, Cherry, Cheyenne, Clay, Colfax, Cuming, Custer, Dakota, Dawes, Dawson, Deuel, Dixon, Dodge, Douglas, Dundy, Fillmore, Franklin, Frontier, Furnas, Gage, Garden, Garfield, Gosper, Grant, Greeley, Hall, Hamilton, Harlan, Hayes, Hitchcock, Holt, Hooker, Howard, Jefferson, Johnson, Kearney, Keith, Keya Paha, Kimball, Knox, Lancaster, Lincoln, Logan, Loup, Madison, McPherson, Merrick, Morrill, Nance, Nemaha, Nuckolls, Otoe, Pawnee, Perkins, Phelps,

Pierce, Platte, Polk, Red Willow, Richardson, Rock, Saline, Sarpy, Saunders, Scotts Bluff, Seward, Sheridan, Sherman, Sioux, Stanton, Thayer, Thomas, Thurston, Valley, Washington, Wayne, Webster, Wheeler, York

New Hampshire

Belknap, Carroll, Cheshire, Coos, Grafton, Hillsborough, Merrimack, Rockingham, Strafford, Sullivan

New Jersey

Atlantic, Bergen, Burlington, Camden, Cape May, Cumberland, Essex, Gloucester, Hudson, Hunterdon, Mercer, Middlesex, Monmouth, Morris, Ocean, Passaic, Salem, Somerset, Sussex, Union, Warren

New Mexico

Bernalillo, Catron, Chaves, Cibola, Colfax, Curry, Debaca, Dona Ana, Eddy, Grant, Guadalupe, Harding, Hidalgo, Lea, Lincoln, Los Alamos, Luna, McKinley, Mora, Otero, Quay, Rio Arriba, Roosevelt, San Juan, San Miguel, Sando-

val, Santa Fe, Sierra, Socorro, Taos, Torrance, Union, Valencia

Nevada

Churchill, Clark, Douglas, Elko, Esmeralda, Eureka, Humboldt, Lander, Lincoln, Lyon, Mineral, Nye, Pershing, Storey, Washoe, White Pine

New York

Albany, Allegany, Bronx, Broome, Cattaraugus, Cayuga, Chautauqua, Chemung, Chenango, Clinton, Columbia, Cortland, Delaware, Dutchess, Erie, Essex, Franklin, Fulton, Genesee, Greene, Hamilton, Herkimer, Jefferson, Kings, Lewis, Livingston, Madison, Monroe, Montgomery, Nassau, New York, Niagara, Oneida, Onondaga, Ontario, Orange, Orleans, Oswego, Otsego, Putnam, Queens, Rensselaer, Richmond, Rockland, Saratoga, Schenectady, Schoharie, Schuyler, Seneca, St. Lawrence, Steuben, Suffolk, Sullivan, Tioga, Tompkins, Ulster, Warren, Washington, Wayne, Westchester, Wyoming, Yates

Ohio

Adams, Allen, Ashland, Ashtabula, Athens, Auglaize, Belmont, Brown, Butler, Carroll, Champaign, Clark, Clermont, Clinton, Columbiana, Coshocton, Crawford, Cuyahoga, Darke, Defiance, Delaware, Erie, Fairfield, Fayette, Franklin, Fulton, Gallia, Geauga, Greene, Guernsey, Hamil-

ton, Hancock, Hardin, Harrison, Henry, Highland, Hocking, Holmes, Huron, Jackson, Jefferson, Knox, Lake, Lawrence, Licking, Logan, Lorain, Lucas, Madison, Mahoning, Marion, Medina, Meigs, Mercer, Miami, Monroe, Montgomery, Morgan, Morrow, Muskingum, Noble, Ottawa, Paulding, Perry, Pickaway, Pike, Portage, Preble, Putnam, Richland, Ross, Sandusky, Scioto, Seneca, Shelby, Stark, Summit, Trumbull, Tuscarawas, Union, Van Wert, Vinton, Warren, Washington, Wayne, Williams, Wood, Wyandot

Oklahoma

Adair, Alfalfa, Atoka, Beaver, Beckham, Blaine, Bryan, Caddo, Canadian, Carter, Cherokee, Choctaw, Cimarron, Cleveland, Coal, Comanche, Cotton, Craig, Creek, Custer, Delaware, Dewey, Ellis, Garfield, Garvin, Grady, Grant, Greer, Harmon, Harper, Haskell, Hughes, Jackson, Jefferson, Johnston, Kay, Kingfisher, Kiowa, Latimer, Le Flore, Lincoln, Logan, Love, Major, Marshall, Mayes, McClain, McCurtain, McIntosh, Murray, Muskogee, Noble, Nowata, Okfuskee, Oklahoma, Okmulgee, Osage, Ottawa, Pawnee, Payne, Pittsburg, Pontotoc, Pottawatomie, Pushmataha, Roger Mills, Rogers, Seminole, Sequoyah, Stephens, Texas, Tillman, Tulsa, Wagoner, Washington, Washita, Woods, Woodward

Oregon

Baker, Benton, Clackamas, Clatsop, Columbia, Coos, Crook, Curry, Deschutes, Douglas, Gilliam, Grant, Harney, Hood River, Jackson, Jefferson, Josephine, Klamath, Lake, Lane, Lin-

coln, Linn, Malheur, Marion, Morrow, Multnomah, Polk, Sherman, Tillamook, Umatilla, Union, Wallowa, Wasco, Washington, Wheeler, Yamhill

Pennsylvania

Adams, Allegheny, Armstrong, Beaver, Bedford, Berks, Blair, Bradford, Bucks, Butler, Cambria, Cameron, Carbon, Centre, Chester, Clarion, Clearfield, Clinton, Columbia, Crawford, Cumberland, Dauphin, Delaware, Elk, Erie, Fayette, Forest, Franklin, Fulton, Greene, Huntingdon, Indiana, Jefferson, Juniata, Lackawanna, Lancaster, Lawrence, Lebanon, Lehigh, Luzerne, Lycoming, McKean, Mercer, Mifflin, Monroe, Montgomery, Montour, Northampton, Northumberland, Perry, Philadelphia, Pike, Potter, Schuylkill, Snyder, Somerset, Sullivan, Susquehanna, Tioga, Union, Venango, Warren, Washington, Wayne, Westmoreland, Wyoming, York

Rhode Island

Bristol, Kent, Newport, Providence, Washington

South Carolina

Abbeville, Aiken, Allendale, Anderson, Bamberg, Barnwell, Beaufort, Berkeley, Calhoun, Charleston, Cherokee, Chester, Chesterfield, Clarendon, Colleton, Darlington, Dillon, Dorchester, Edgefield, Fairfield, Florence, Georgetown, Greenville, Greenwood, Hampton, Horry, Jasper, Kershaw, Lancaster, Laurens, Lee, Lexington, Marion, Marlboro, McCormick, Newberry, Oconee, Orangeburg, Pickens, Richland, Saluda, Spartanburg, Sumter, Union, Williamsburg, York

South Dakota

Aurora, Beadle, Bennett, Bon Homme, Brookings, Brown, Brule, Buffalo, Butte, Campbell, Charles Mix, Clark, Clay, Codington, Corson, Custer, Davison, Day, Deuel, Dewey, Douglas, Edmunds, Fall River, Faulk, Grant, Gregory, Haakon, Hamlin, Hand, Hanson, Harding, Hughes, Hutchinson, Hyde, Jackson, Jerauld, Jones, Kingsbury, Lake, Lawrence, Lincoln, Lyman, Marshall, McCook, McPherson, Meade, Mellette, Miner, Minnehaha, Moody, Pennington, Perkins, Potter, Roberts, Sanborn, Shannon, Spink, Stanley, Sully, Todd, Tripp, Turner, Union, Walworth, Yankton, Ziebach

Tennessee

Anderson, Bedford, Benton, Bledsoe, Blount, Bradley, Campbell, Cannon, Carroll, Carter, Cheatham, Chester, Claiborne, Clay, Cocke, Coffee, Crockett, Cumberland, Davidson, Dekalb, Decatur, Dickson, Dyer, Fayette, Fentress, Franklin, Gibson, Giles, Grainger, Greene, Grundy, Hamblen, Hamilton, Hancock, Hardeman, Hardin, Hawkins, Haywood, Henderson, Henry, Hickman, Houston, Humphreys, Jackson, Jefferson, Johnson, Knox, Lake, Lauderdale, Lawrence, Lewis, Lincoln, Loudon, Macon, Madison, Marion, Marshall, Maury, McMinn, McNairy, Meigs, Monroe, Montgomery, Moore, Morgan, Obion, Overton, Perry, Pickett, Polk, Putnam, Rhea, Roane, Robertson, Rutherford, Scott, Sequatchie, Sevier, Shelby, Smith, Stewart, Sullivan, Sumner, Tipton, Trousdale, Unicoi, Union, Van Buren, Warren, Washington, Wayne, Weakley, White, Williamson, Wilson

Texas

Anderson, Andrews, Angelina, Aransas, Archer, Armstrong, Atascosa, Austin, Bailey, Bandera, Bastrop, Baylor, Bee, Bell, Bexar, Blanco, Borden, Bosque, Bowie, Brazoria, Brazos, Brewster, Briscoe, Brooks, Brown, Burleson, Burnet, Caldwell, Calhoun, Callahan, Cameron, Camp, Carson, Cass, Castro, Chambers, Cherokee, Childress, Clay, Cochran, Coke, Coleman, Collin, Collingsworth, Colorado, Comal, Comanche, Concho, Cooke, Coryell, Cottle, Crane, Crockett, Crosby, Culbertson, Dallam, Dallas, Dawson, Dewitt, Deaf Smith, Delta, Denton, Dickens, Dimmit, Donley, Duval, Eastland, Ector, Edwards, El Paso, Ellis, Erath, Falls, Fannin, Fayette, Fisher, Floyd, Foard, Fort Bend, Franklin, Freestone, Frio, Gaines, Galveston, Garza, Gillespie, Glasscock, Goliad, Gonzales, Gray, Grayson, Gregg, Grimes, Guadalupe, Hale, Hall, Hamilton, Hansford, Hardeman, Hardin, Harris, Harrison, Hartley, Haskell, Hays, Hemphill, Henderson, Hidalgo, Hill, Hockley, Hood, Hopkins, Houston, Howard, Hudspeth, Hunt, Hutchinson, Irion, Jack, Jackson, Jasper, Jeff Davis, Jefferson, Jim Hogg, Jim Wells, Johnson, Jones, Karnes, Kaufman, Kendall, Kenedy, Kent, Kerr, Kimble, King, Kinney, Kleberg, Knox, La Salle, Lamar, Lamb, Lampasas, Lavaca, Lee, Leon, Liberty, Limestone, Lipscomb, Live Oak, Llano, Loving, Lubbock, Lynn, Madison, Marion, Martin, Mason, Matagorda, Maverick, McCulloch, McLennan, McMullen, Medina, Menard, Midland, Milam, Mills, Mitchell, Montague,

Montgomery, Moore, Morris, Motley, Nacogdoches, Navarro, Newton, Nolan, Nueces, Ochiltree, Oldham, Orange, Palo Pinto, Panola, Parker, Parmer, Pecos, Polk, Potter, Presidio, Rains, Randall, Reagan, Real, Red River, Reeves, Refugio, Roberts, Robertson, Rockwall, Runnels, Rusk, Sabine, San Augustine, San Jacinto, San Patricio, San Saba, Schleicher, Scurry, Shackelford, Shelby, Sherman, Smith, Somervell, Starr, Stephens, Sterling, Stonewall, Sutton, Swisher, Tarrant, Taylor, Terrell, Terry, Throckmorton, Titus, Tom Green, Travis, Trinity, Tyler, Upshur, Upton, Uvalde, Val Verde, Van Zandt, Victoria, Walker, Waller, Ward, Washington, Webb, Wharton, Wheeler, Wichita, Wilbarger, Willacy, Williamson, Wilson, Winkler, Wise, Wood, Yoakum, Young, Zapata, Zavala

Utah

Beaver, Box Elder, Cache, Carbon, Daggett, Davis, Duchesne, Emery, Garfield, Grand, Iron, Juab, Kane, Millard, Morgan, Piute, Rich, Salt Lake, San Juan, Sanpete, Sevier, Summit, Tooele, Uintah, Utah, Wasatch, Washington, Wayne, Weber

Virginia

Accomack, Albemarle, Alleghany, Amelia, Amherst, Appomattox, Arlington, Augusta, Bath, Bedford, Bland, Botetourt, Brunswick, Buchanan, Buckingham, Campbell, Caroline, Carroll, Charles City, Charlotte, Chesterfield, Clarke, Craig, Culpeper, Cumberland, Dickenson, Dinwiddie, Essex, Fairfax, Fauquier, Floyd, Fluvanna, Franklin, Frederick, Giles, Gloucester, Goochland, Grayson, Greene, Greens-

ville, Halifax, Hanover, Henrico, Henry, Highland, Isle of Wight, James City, King and Queen, King George, King William, Lancaster, Lee, Loudoun, Louisa, Lunenburg, Madison, Mathews, Mecklenburg, Middlesex, Montgomery, Nelson, New Kent, Northampton, Northumberland, Nottoway, Orange, Page, Patrick, Pittsylvania, Powhatan, Prince Edward, Prince George, Prince William, Pulaski, Rappahannock, Richmond, Roanoke, Rockbridge, Rockingham, Russell, Scott, Shenandoah, Smyth, Southampton, Spotsylvania, Stafford, Surry, Sussex, Tazewell, Warren, Washington, Westmoreland, Wise, Wythe, York

Vermont

Addison, Bennington, Caledonia, Chittenden, Essex, Franklin, Grand Isle, Lamoille, Orange, Orleans, Rutland, Washington, Windham, Windsor

Washington

Adams, Asotin, Benton, Chelan, Clallam, Clark, Columbia, Cowlitz, Douglas, Ferry, Franklin, Garfield, Grant, Grays Harbor, Island, Jefferson, King, Kitsap, Kittitas, Klickitat, Lewis, Lincoln, Mason, Okanogan, Pacific, Pend Oreille, Pierce, San Juan, Skagit, Skamania, Snohomish, Spokane, Stevens, Thurston, Wahkiakum, Walla Walla, Whatcom, Whitman, Yakima

Wisconsin

Adams, Ashland, Barron, Bayfield, Brown, Buffalo, Burnett, Calumet, Chipewa, Clark, Crawford, Columbia, Dane, Dodge, Door, Douglas, Dunn, Eau Claire, Florence, Fond du Lac, Forest, Grant, Green, Green Lake, Iowa, Iron, Jackson, Jefferson, Juneau, Kenosha,

13 & 14 MAI 2000 **F6KJJ**
38 TULLINS
ISERAMAT 2000

F 6 K J J - Radio club de la M J C du Pays de Tullins organise sa neuvième manifestation.
SALLE DES FETES de Tullins Fures (Isère)

- Démonstration PSK décamétrique / VHF
- Radio guidage sur 145.500 MHz
- Exposition vente de matériel neuf radioamateur/citizen band
- Stands des associations
- Démonstrations techniques et animations
- Promotion du radioamateurisme (ADRI)
- Informatique / Packet-radio / PSK / Internet
- La "Sacro sainte" bourse aux occasions
- Bar restauration sur place et point rencontre

Ouverture : 9 à 18 H le samedi / Dimanche 9 à 17 H
Brocante : F1PQA, Tél : 04.76.07.26.71 - 30 F la table

Entrée : 10 F (ticket à conserver pour les tirages de la tombola qui seront dotés de très nombreux lots)

Kewaunee, La Crosse, Lafayette, Langlade, Lincoln, Manitowoc, Marathon, Marinette, Marquette, Menominee, Milwaukee, Monroe, Oconto, Oneida, Outagamie, Ozaukee, Pepin, Pierce, Polk, Portage, Price, Racine, Richland, Rock, Rusk, Sauk, Sawyer, Shawano, Sheboygan, St. Croix, Taylor, Trempealeau, Vernon, Vilas, Walworth, Washburn, Washington, Waukesha, Waupaca, Waushara, Winnebago, Wood

West Virginia

Barbour, Berkeley, Boone, Braxton, Brooke, Cabell, Calhoun, Clay, Doddridge, Fayette, Gilmer, Grant, Greenbrier, Hampshire, Hancock, Hardy, Harrison, Jackson, Jefferson, Kanawha, Lewis, Lincoln, Logan, Marion, Marshall, Mason,

McDowell, Mercer, Mineral, Mingo, Monongalia, Monroe, Morgan, Nicholas, Ohio, Pendleton, Pleasants, Pocahontas, Preston, Putnam, Raleigh, Randolph, Ritchie, Roane, Summers, Taylor, Tucker, Tyler, Upshur, Wayne, Webster, Wetzell, Wirt, Wood, Wyoming

Wyoming

Albany, Big Horn, Campbell, Carbon, Converse, Crook, Fremont, Goshen, Hot Springs, Johnson, Laramie, Lincoln, Natrona, Niobrara, Park, Platte, Sheridan, Sublette, Sweetwater, Teton, Uinta, Washakie, Weston

L'actualité du trafic HF

Fleurissent les expéditions !



Cherchez le shack !

Ces derniers mois,

nous avons été gâtés avec un certain nombre d'expéditions DX très intéressantes, à commencer par Clipperton FOØAAA, qui vient de se terminer.

Les opérateurs ont effectué un excellent travail, puisque près de 70 000 QSO ont été enregistrés. Les chiffres exacts n'ont pas été rendus publics au moment où nous mettons sous presse,

mais nous devrions pouvoir conter cette aventure dans les colonnes d'un prochain numéro de *CQ Radioamateur*. Les mois de janvier, février et mars ont vu débarquer trois expéditions, une chilienne, une allemande et une finlandaise, sur l'île de Juan Fernandez (CEØZ), qui ont attiré l'attention des DX'eurs du monde entier.

Mayotte (FH) accueillait Roger, G3SXW, et Nigel,

G3TXF, qui ont réalisé 21 740 QSO en CW, entre le 21 janvier et le 3 février 2000, sans oublier encore 4 460 QSO supplémentaires depuis les Seychelles. Les bandes WARC étaient l'œuvre de FH/G3TXF et S79TXF, tandis que les autres bandes étaient exploitées par FH/G3SXW et S79SXW. Dans leurs bagages, ils avaient emporté deux Kenwood TS-570D, deux antennes verticales Cushcraft R-7000 et une antenne verticale Butternut HF2V. Aspect intéressant, vous pouvez demander la confirmation de vos QSO par e-mail : FH/G3TXF et S79TXF via <g3txf@compuserve.com> ou FH/G3SXW et S79SXW via <g3sxw@compuserve.com>.

Macquarie Island (VKØMM) est toujours actif sur différentes bandes. Alan poste son plan d'action chaque semaine sur le site Web <<http://www.geocities.com/vkØld/1.htm>>.

Bien que ses méthodes ont été largement critiquées, il n'empêche qu'il a permis à bon nombre d'amateurs d'épingler Macquarie à leur tableau de chasse. Mais il faut suivre les règles de l'opérateur...

Les cartes QSL de son activité AXØLD, le 26 janvier, sont gérées par l'association brésilienne CWSP; les "bénéfices" éventuels devant être reversés à un fond de soutien d'un hôpital pour enfants atteints du cancer.

Les cartes QSL pour ses autres activités ne seront pas

Le calendrier des concours

| | |
|------------|----------------------------------|
| Mar. 25-26 | CQ WW WPX SSB Contest |
| Avr. 1-2 | SP DX Contest |
| Avr. 1-2 | EA RTTY Contest |
| Avr. 7-9 | Japan Intl. DX Contest (20-10 m) |
| Avr. 8-9 | MARAC County Hunters SSB |
| Avr. 8-9 | King of Spain Contest |
| Avr. 9 | UBA Spring SSB Contest |
| Avr. 15-16 | Michigan QSO Party |
| Avr. 15-16 | Holyet DX Contest |
| Avr. 15-17 | YLRL DX à NA YL CW |
| Avr. 22-23 | Helvetia DX Contest |
| Avr. 22-23 | SP DX RTTY Contest |
| Avr. 22-24 | YLRL DX to NA YL SSB |
| Avr. 29-30 | Florida QSO Party |
| Avr. 29-30 | Ontario QSO Party |
| Avr. 29-30 | Nebraska QSO Party |
| Mai 6-7 | ARI Int'l DX Contest |
| Mai 13-14 | CQ-M DX Contest |
| Mai 27-28 | CQ WW WPX CW Contest |



Ce n'est pas parce que l'on habite en appartement que l'on ne peut pas installer d'antennes : la preuve !



Art moderne.

traitées avant qu'il ne quitte l'île

Jukka, OH2BR, a commencé son séjour de quatre mois à Pitcairn, où il est VP6BR. Il sera QRV jusqu'en mai cette année.

Chesterfield Island (TX ØDX) figure parmi les "new ones" potentiels au programme DXCC. L'équipe devait opérer cinq stations vers la mi-mars et début avril. Un site Web est disponible pour en savoir un peu plus, ou pour vérifier que vous figurez bien dans le log : <<http://www.n4gn.com/tx0d/x/>>.

Rivilla Gigedo (XF4) devait aussi être sur l'air au début du mois de mars, grâce à trois opérateurs mexicains. Peu d'informations avaient été diffusées.

Enfin, la grosse opération au Myanmar (XZØA) a duré trois semaines et s'est terminée avec plus de 75 000 QSO dans le log. L'équipe s'est essentiellement consacrée aux bandes basses, où une verticale de 54 m a été érigée pour l'expédition.

FR/T—Tromelin

Le Lyon DX Gang a annoncé une prochaine expédition à Tromelin, entité qui a longtemps figuré au palmarès des contrées les plus recherchées.

Les dates précises ne sont pas encore connues. Tromelin et

les autres îles du secteur (Glorioso, Juan de Nova/Europa, etc.) sont assez isolées et ont été préservées. Il est très difficile d'obtenir la permission d'y débarquer et aucune expédition significative n'y a eu lieu ces dernières années. Souhaitons que cette expédition 2000 soit une réussite.

Concours

Le conseil de KIAR

Vous comptez opérer en multi-single lors d'un prochain concours ? La plupart des équipes multi-opérateur installent une station pour appeler ("run") et une autre pour la chasse aux multiplicateurs.

Les opérateurs sérieux vous diront qu'une troisième station n'est pas du luxe lorsque les conditions sont bonnes, comme en ce moment. De plus, si vous êtes plutôt nombreux, cela permet d'occuper davantage d'opérateurs lorsqu'ils ne sont pas en train de trafiquer.

Alors, la prochaine fois, songez à installer une troisième station ; je vous assure que votre score ne diminuera pas, bien au contraire !

EA RTTY Contest

1600Z Sam., à 1600Z Dim., Avr. 1-2

Le concours RTTY espagnol est organisé par l'URE. Il est ouvert à tous sur les bandes

Le programme WPX

| | | | |
|--|--|---|--|
| SSB | | WB8ZRL, WA8YM, SM6DHU, N4KE, I2UIY, I4EAT, VK9NS, DE0DXM, DK4SY, UR2QD, AB0P, FM5WD, I2DMK, SM6CST, VE1NG, I1JQJ, PY2DBU, H1BLC, KA5W, K3UA, HA8XX, K7LJ, SM3EVR, K2SHZ, UP1BZZ, EA7OH, K2POF, DJ4XA, I19TQH, K2POA, N6JV, W2HG, ONL-4003, W5AWT, KB0G, NB9CSA, F6BVB, YU7SF, DF1SD, K7CU, I1PO, K9LNL, YB0TK, K9QFR, 9A2NA, W4UW, NX0I, WB4RUA, I6DQE, I1EEW, I8RFD, I3CRW, VE3MC, NE4F, K8BPG, F1HWB, ZP5JCY, KASRNH, IV3PVD, CT1YH, ZS6EZ, KC7EM, YU1AB, IK2ILH, DE0DAQ, I1WXY, LU1DOW, N1IR, IV4GME, VE9RJ, WX3N, HB9AUT, KC6X, N6IBP, W5ODD, I0RIZ, I2MQP, F6HJM, HB9DDZ, W0ULU, K9XR, JA0SU, I5ZJK, I2EOW, IK2MRZ, K54S, KAT1CV, K2IR, CT4UW, K0IFL, W13W, IN3NJB, S50A, IK1GPG, AAGWJ, W3AP, OE1EMN, W9IL, S53EO, DF7GK, I7PFX, S57J, EA8BM, DL1EY, K0DFQ, KU0A, DJ1YH, OE6CLD, VR2UW, 9A9R, UA0FZ, DJ3JSW, HB9BN, N1KC, SM5DAC, RW9SG, WA3GNW, S51U, W4MS, I2EAY, RA0FU, CT4NH. | |
| CW | | 3028 NH6C 3030 JQ2FFS 3029 CE8GLQ | |
| Mixte | | 1848 UA3AP 1851 NGHC 1849 BA4TB 1852 JA10DB 1850 K06NS | |
| CW: 450 CT4NH, 1000 F5YJ, 1300 W9IL, 1350 W9IL, 1650 JN3SAC, 1700 JN3SAC, 2250 PA0SNG | | | |
| SSB: 350 NBWEL, 400 NBWEL, IK80ZP, K8NIA, 450 NBWEL, IK80ZP, K8NIA, 500 K8NIA, 600 K8NIA, 650 N1SHM, 1200 IV3VCG, 1500 W9IAL | | | |
| Mixte: 450 UA3AP, VE9FX, 500 UA3AP, VE9FX, 550 UA3AP, VE9FX, 600 UA3AP, VE9FX, 650 VE9FX, 700 VE9FX, 750 VE9FX, 800 VE9FX, 850 VE9FX, 900 VE9FX, 1000 VE9FX, WZ4P, 1050 JA3BKP, 1100 JA3BKP, 2350 W9IL, 2400 W9IL, 2600 N4UH, 4350 F2YT | | | |
| 10 mètres: K8NIA | | | |
| Afrique: KK6ZO Amérique du Sud: W2FKF | | | |
| Titulaires de la plaque d'excellence: K6JG, N4MM, W4CRW, K5UR, K2VV, VE3XN, DL1MD, DJ7CX, DL3RK, WB4SIJ, DL7AA, ON4QX, 9A2AA, OK3EA, OK1MP, N4NO, ZL3GQ, W4BQY, I0JX, WA1JMP, K0JN, W4VQ, KF2Q, W8CNL, W1JR, F9RM, W5UR, CT1FL, W8RSW, WA4QMQ, W8ILC, VE7DP, K9BG, W1CU, G4BUE, N3ED, LU3YL/W4, NN4Q, KA3A, VE7WJ, VE7G, N2AC, W9NUF, N4NX, SM0DJZ, DK5AD, W9IIC, W3ARK, LA7JO, VK4SS, I8YRK, SM0AJU, N5TV, W60UL. | | | |
| Titulaires de la plaque d'excellence avec endossement 160 mètres: K6JG, N4MM, W4CR2, N5UR, VE3XN, DL3RK, OK1MP, N4NO, W4BQY, W4VQ, KF2Q, W8CNL, W1JR, W5UR, W8RSW, W8ILC, G4BUE, LU3YL/W4, NN4Q, VE7WJ, VE7G, W9NUF, N4NX, SM0DJZ, DK3AD, W3ARK, LA7JO, SM0AJU, N5TV, W60UL, N4KE, I2UIY, I4EAT, VK9NS, DE0DXM, UR1QD, AB90, FM5WD, SM6CST, I1JQJ, PY2DBU, H1BLC, KA5W, K3UA, K7LJ, SM3EVR, UP1BZZ, K2POF, I19TQH, N8JV, ONL-4003, W5AWT, KB0G, F6BVB, YU7SF, DF1SD, K7CU, I1POR, YB0TK, K9QFR, W4UW, NX0I, WB4RUA, I1EEW, ZP5JCY, KASRNH, IV3PVD, CT1YH, ZS6EZ, YU1AB, IK4GME, WX3N, WB0DD, I0RIZ, I2MQP, F6HJM, HB9DDZ, K9XR, JA0SU, I5ZJK, I2EOW, K54S, KASCLV, K0IFL, W13W, IN3NJB, S50A, IK1GPG, AAGWJ, W3AP, S53EO, S57J, DL1EY, K0DF1, DJ1YH, OE6CLE, HB9BN, N1KC, SM5DAC, S51U, RA0FU, UA0FZ, CT4NH, W1CU. | | | |
| Les règlements et imprimés officiels permettant l'obtention des diplômes CQ sont disponibles auprès de Jacques Motte, F6HJM, Le Soleil Levant, BB, 06270 Villeneuve-Loubet, contre une ESA et 4.50 Francs en timbres. | | | |

comprises entre 80 et 10 mètres, sauf les bandes WARC.

Classes : Mono-opérateur, toutes bandes et monobande, multi-single et SWL.

Échanges : Report et province espagnole (pour les stations EA). Les autres transmettent le report RST et leur Zone CQ.

Score : Pour les stations non EA : Sur 10—20 mètres comptez 1 point pour les

contacts avec son continent, 2 points en dehors du continent. Triplez les points sur 40 et 80 mètres. Les QSO avec son propre pays sont valables pour le décompte des multiplicateurs mais n'ont aucune valeur en points.

Multiplicateurs : Les provinces EA (maximum 52) et DXCC par bande. Le premier QSO avec une station EA, EA6, EA8 et EA9, sur chaque bande, compte donc

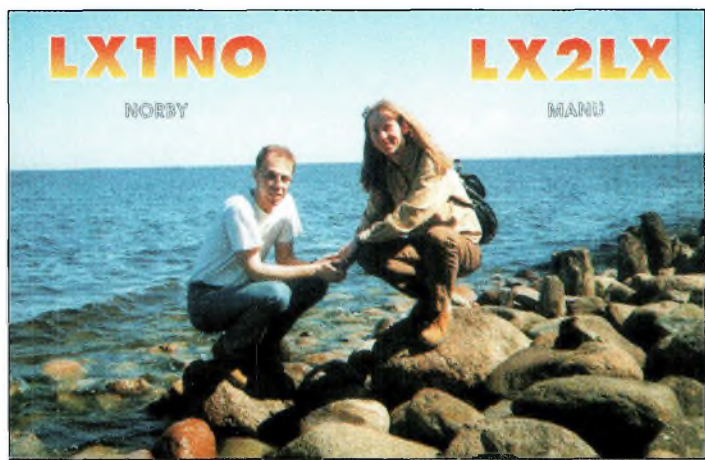

Un IOTA au Luxembourg ?

L'actualité du trafic HF

Le programme WAZ

WAZ Monobande

12 Mètres Mixte

214N7ZZ

15 Mètres SSB

529J18DXO

17 Mètres CW

27DK2GZ

20 Mètres SSB

1055W7GAX 10569A7K

20 Mètres RTTY

47VK3EBP

30 Mètres CW

34DK2GZ

40 Mètres SSB

92NT5C

Tout CW

151EASERY 152DJ3MJ

WAZ Toutes Bandes SSB

4527F5UJK 4530VE2BGS

4528G3EKJ 4531JF2GIZ

4529EA1ATQ 4532K6CIL

CW/Phonie

7905OK1VU 7910G14SNC

7906JA3LA (All Phone) 7911G0KRL

7907HL0C 7912KU6J

7908DL5LBY 7913JT1CO

7909CT4NQ (All CW) 7914K0EVE

Les règlements et imprimés officiels permettant l'obtention des diplômes CQ sont disponibles auprès de Jacques Motte, F6HMI, Le Soleil Levant, B8, 06270 Villeneuve-Loubet, contre une ESA et 4,50 francs en timbres.

pour deux multiplicateurs (DXCC + province).

Score final : Total des points QSO multiplié par le total des multiplicateurs.

Récompenses : Des plaques et des certificats sont décernés aux vainqueurs dans chaque catégorie.

Envoyez vos logs avant le 30 juin 2000 à : EA RTTY Contest, c/o EA1MV, Antonio Alcolado, P.O. Box 240, 09400 Areta de Duero (Burgos), Espagne. Les logs e-mail (au format ASCII uniquement) vont à :

<alcolado@redestb.es>.

SP DX Contest

1500Z Sam., Avr. 1 à 1500Z

Dim., Avr. 2

Organisé par le Polski Związek Krotkofalowcow (PZK), ce concours CW/SSB constitue le championnat national polonais. Le concours a lieu sur toutes les bandes du 160—10 mètres (pas de bandes WARC).

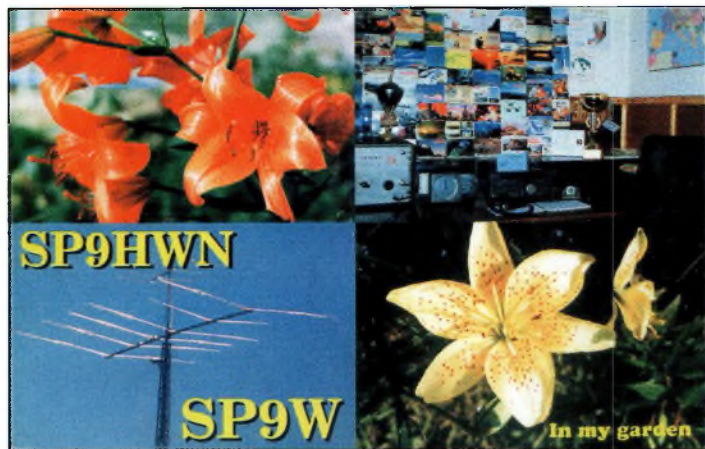

Kaleïdoscope.

Classes : Mono-opérateur, monobande et toutes bandes (CW, SSB ou mode mixte) ; multi-opérateur, un émetteur (toutes bandes, tous modes) ; et SWL.

Échanges : Report plus un numéro de série commençant à 001. les stations SP transmettent le RS(T) et une abréviation d'une seule lettre correspondant à leur province.

Multiplicateurs : Les provinces polonaises, par bande

(16 par bande au maximum). **Score** : 3 points par QSO multiplié par le nombre de provinces contactées.

Récompenses : Des certificats sont décernés aux vainqueurs dans chaque catégorie et dans chaque pays.

Les logs sont à envoyer avant le 30 avril 2000, à : Polski Związek Krotkofalowcow, Contest Committee, P.O. Box 320, 00-950, Warszawa, Pologne, ou par e-mail à : <spdx-logs@writeme.com>.

LES QSL MANAGERS

3B8FG via 3B8FG
3B9FR via 3B9FR
3Z1V via SP1MHV
4S7EA via 4S7EA
5R8FA via JE8BKW
5W0EE via DL1DX
5X1P via G3MRC
7N2KUH via 7N2KUH
7Q7DC via G0IAS
7X2CR via IS0LYN
7X4AN via 7X4AN
8J1RL via JA9BOH
8Q7WP via PA5ET
9G1AA via PA3ERA
9G5ZW via OM3LZ
9K2UB via 9K2UB
9Q5HX via IK2MRZ
9U5D via SM0BFJ
9V1PC via 9V1PC
A41LZ via A41LZ
A71BY via F5PYI
A71EH via A71EH
C31LJ via VE3GEJ
CE0ZX via DK7YY
CE0ZY via DK7YY
CE4NV via CE4NV
CO8LY via EA7ADH
D2BF via EA8EE
DA0RC via DA0RC
DK7YY via DK7YY

DL1DX via DL1DX
DL2JRM via DL2JRM
DU1/DL4OCM via DL4OCM
DU3NXE via W3HNC
EA7BO via EA7BO
EK6AD via EK6AD
EM1KGG via UT7UA
EP2AC via RV6AB
ER39MMZ via ER3DW
ET3VSC via DA0RC
EX8MLE via IK2QPR
EZ8AQ via EZ8AQ
FH/G3SXW via G3SXW
FH/G3TXF via G3TXF
FK8VHU via FK8VHU
FK8VHY via F8CMT
G3SXW via G3SXW
G3TXF via G3TXF
GI0KVQ via GI0KVQ
GJ4GG via GU4GG
GM3VLB via GM3VLB
GU4GG via GU4GG
HB9TU via HB9TU
HL0EXN via HL0EXN
J37XC via W2BJI
J73VW via J73VW
JG1OUT via JG1OUT
JT1DA via JT1DA
JW9VDA via LA9VDA
KG4AS via N4SIA

KH0/AE4SU via JA3KWZ
KH2/K4SXT via K4SXT
KH2K/AH0 via JA1RJJ
LU/KY0C via G4VGO
LY2OX via IS0LYN
M2000A via G4DFI
M21 via WW2R
N6DE/KP2 via N6DE
NP2/K7BV via KU9C
OG2R via OH2BH
OH1NX via OH1NX
OH2BOZ via OH2BOZ
OH2MXS/CE0Z via OH2BOZ
OH2NSM/CE0Z via OH2BOZ
OH3JF/CE0Z via OH2BOZ
P29KPH via K5YG
R1ANA via RU1ZC
R1ANJ via RU1ZC
R1ANZ via RU1ZC
R1FJV via UA3AGS
RA9LI/9 via DL6ZFG
S21AR via JA1UT
S51DQ via S51DQ
S52000 via S51DQ
S79LE via DL8LE
S79SXW via G3SXW
S79TXF via G3TXF
SM5RQ via SM5RQ
SV/OK1YM via OK1TN
SV9SK via SV9SK

T32DA via W4ZYV
T88HK via JE6DND
T99RM via DL2JRM
TE8CH via TI5KD
TI2WGO/4 via N5BUS
TI5BX via TI5BX
TY/FK8VHU via FK8VHU
TYD11 via FK8VHU
UA0FF via UA0FF
V29TU via HB9TU
V51AS via V51AS
VP5/K4ISV via N2AU
VP8NJS via GM3VLB
VQ9NL via W4NML
VQ9PO via W3PO
W6XK/KP2 via W6XK
W7MH/KP2 via W7MH
WH7C/DU3 via JG1OUT
XQ3IDY via CE4NV
XX9TUH via 7N2KUH
YB8NA via YB8NA
YO3GRE via YO3GRE
YS1ECB via EA7BO
ZA5G via ZA5G
ZF2MU via K4BI
ZF2ZZ via SM7DZZ
ZK1GNW via I2YSB
ZV4D via PY4AUN



Un radio-club spécialisé dans les concours qui a su se donner les moyens de réussir.

Japan Int'l DX CW Contest (Bandes Hautes)

2300Z Ven. à 2300Z Dim., Avr. 7—9

L'objectif de ce concours est de contacter un maximum de stations japonaises dans un maximum de préfectures japonaises. Il est organisé par *Five-Nine* magazine. On ne peut trafiquer que pendant

30 heures (excepté les stations JA qui peuvent trafiquer pendant la totalité des 48 heures). Les périodes de repos ne doivent pas durer plus de 60 minutes. Il s'agit ici de l'édition "bandes hautes" et l'activité est limitée aux bandes 20—10 mètres.

Classes : Mono-opérateur haute puissance/faible puis-

sance/toutes bandes/mono-bande ; multi-opérateur ; et maritime-mobile. Tous les participants peuvent utiliser le DX Cluster.

Échanges : JA—RST et préfecture (1—50). Les autres—RST et Zone CQ.

Score : 20 et 15 mètres—1 point par QSO ; 10 mètres—2 points. Les multiplicateurs sont les préfectures japonaises contactées par bande (entités DXCC pour les JA). Le score final est le total des points multiplié par le nombre de préfectures contactées.

Récompenses : Des plaques et des certificats sont décernés aux vainqueurs dans chaque catégorie et dans chaque pays.

Un diplôme spécial sera attribué à quiconque contactant l'ensemble des préfectures japonaises au cours du concours.

Les logs électroniques sont acceptés. Pour obtenir

Le programme CQ DX

SSB

2298 W40GG 2300 EA3FAJ
2299 UA6LDC

CW

1000 N7W0 1002 KDBIW
1001 S5SHV/HK7

Endossements SSB

320 N4MM/331 320 W2FKF/323
320 VE7WJ/330 310 K3LC/310
320 DL9OH/331 300 VK3IR/303
320 KDBIW/326 300 SV3AQR/302

Endossements CW

320 N4MM/331 300 YU7FW/300
310 S5SHV/HK7/317 275 N7WO/285
310 NØFW/317 275 KDBIW/275
300 W6YQ/305 200 UA9SG/220

Les règlements et imprimés officiels permettant l'obtention des diplômes CQ sont disponibles auprès de Jacques Motte, F6HMJ, Le Soleil Levant, B8, 06270 Villeneuve-Loubet, contre une ESA et 4,50 Francs en timbres.

les instructions, envoyez un message à <jidx-info@dumpty.nal.go.jp> (cette adresse ne doit être utilisée que dans le seul but d'obtenir des renseignements) avec la mention "#getjidxlog.eng" dans le corps du message.

XIIe SALON INTERNATIONAL RADIOCOMMUNICATION 8 & 9 AVRIL 2000

Le rendez-vous incontournable des radioamateurs

Nouvelle adresse "CLERMONT de LOISE" salle POMMERY "70 Km au nord de PARIS"

Accès :

- **Venant de Paris :**
 - Autoroute A1, sortie Senlis (Clermont 15 mn)
 - Direction Creil RN 330 - Amiens RN 16
 - Autoroute A16, sortie Beauvais (Clermont 10 mn)
 - RN 31 Direction Reims
- **Venant de Lille :**
 - Autoroute A1, sortie Arsy Compiègne (Clermont 15 mn) RN 31 Direction Beauvais
- **SNCF :** Gare de Clermont ... 10mn du salon

BROCANTE RADIO :

Réservez votre emplacement auprès de F1LHL
Entre 18h et 20h au 03 44 78 90 57
60 F le mètre

Démonstrations par les associations
Informatique, composants, librairie, matériel neuf

Entrée : 30 F le Samedi et 20 F le Dimanche
(Yls et QRPs gratuit) de 9H à 18H
restaurants ouverts pour le salon

Organisation : Radio club "Pierre Coulon" F5KMB - BP 152 - 60131 St-Just en Chaussée cedex avec le concours des villes de Clermont, St-Just, le District du Plateau Picard

L'actualité du trafic HF

WAZ 5 Bandes

Au 12 janvier 2000, 509 stations ont atteint le niveau 200 Zones.

Nouveaux récipiendaires avec 200 Zones confirmées:
Aucune station.

Stations recherchant des zones sur 80 mètres:

| | |
|------------------------|-------------------------|
| N4WW 199 (26) | W3NO 199 (26) |
| W4LI (AA4KY) 199 (26) | K4UTE 199 (18) |
| K7UR 199 (34) | K4PI 199 (23) |
| WØPGI 199 (26) | HB9DDZ 199 (31) |
| W2YY 199 (26) | N3UN 199 (18) |
| VE7AHA 199 (34) | NØTN 199 (6 on 40) |
| IK8BQE 199 (31) | F6CUK 199 (19 on 10) |
| JA2IVK 199 (34 on 40m) | UA3AGW 198 (1.12) |
| K1ST 199 (26) | EA5BCK 198 (27.39) |
| ABØP 199 (23) | G3KDB 198 (1.12) |
| KL7Y 199 (34) | KG9N 198 (18.22) |
| NN7X 199 (34) | DKØEE 198 (19.31) |
| OE6MKG 199 (31) | KØSR 198 (22.23) |
| H8BIB 199 (2 on 15) | K3NW 198 (23.26) |
| IK1AOD 199 (1) | UA4PO 198 (1.2) |
| DF3CB 199 (1) | JA1DM 198 (2.40) |
| F6CPO 199 (1) | 9A5I 198 (1.16) |
| W6SR 199 (37) | K4ZW 198 (18.23) |
| W3UR 199 (23) | ØHZV 198 (1.31) |
| KC7Y 199 (34) | RAØFA 198 (2 on 10,15) |
| GM3YOR 199 (31) | LA7FD 198 (3.4) |
| VØ1FB 199 (19) | K5PC 198 (18.23) |
| K24V 199 (26) | NT5C 198 (18.23 on 40) |
| N4CH 199 (18 on 10) | VE3XO 198 (23.23 on 40) |
| ØE1ZL 199 (1) | K4CN 198 (23.26) |
| W6DN 199 (17) | KF2O 198 (24.26) |

1122 stations ont atteint le niveau 150 Zones au 30 décembre 1999.

Les stations suivantes se sont qualifiées pour le WAZ 5 bandes de base:

| | |
|------------------|-----------------|
| Endossements: | |
| F6HMJ, 194 zones | NT5C, 199 zones |
| RW9SG, 181 zones | |

Les règlements et imprimés officiels permettant l'obtention des diplômes CQ sont disponibles auprès de Jacques Motte, F6HMJ, Le Soleil Levant, 88, 06270 Villeneuve-Loubet, contre une ESA et 4,50 Francs en timbres.

Les logs doivent être expédiés avant le 31 mai 2000 à : JIDX HFCW Contest, c/o Five-Nine magazine, P.O. Box 59, Kamata, Tokyo, 144 Japon. Les résultats pourront vous être envoyés si vous joignez un IRC à votre log.

Helvetia Contest

1300Z Sam., Avr. 22 à 1300Z

Dim., Avr. 23

Voici une bonne occasion pour contacter les cantons suisses qui sont au nombre de 26, en vue d'obtenir le Helvetia Award.

Classes : Mono-opérateur (haute puissance ou QRP), multi-single et SWL. Mode mixte uniquement.

Fréquences : 1,8—28 MHz (pas de bandes WARC) en phonie et en CW.

Échanges : RS(T) plus un numéro de série. Les stations suisses ajoutent l'abréviation de leur canton (deux lettres).
Score : Seuls les contacts avec des stations suisses comptent. Chaque QSO vaut 3 points. Vous ne pouvez contacter une même station qu'une seule fois quel que soit le mode.

Multiplicateurs : La somme des cantons contactés par bande (26 par bande).

Score final : Points QSO x multiplicateurs.

Récompenses : Des certificats seront décernés aux vainqueurs.

Logs : Indiquez le canton dans une colonne séparée la première fois que vous le contactez sur chaque bande. Les logs sont à en-



Sur le Rhin.

voyer avant le 31 mai 2000 à : Nick Zinsstag, HB9DDZ, Salmendorfli 8, CH-5084, Rheinsulz, Suisse.

Infos trafic

• AFRIQUE

Gus, **9U5D**, est de retour au Burundi depuis le 3 janvier et ce pour un séjour de trois mois. QSL directe uniquement via SMØBFJ ou SM5BFJ.

Peter, HA2SX, est **8Q7KK** jusqu'au 25 mars. Il utilise un Yaesu FT-100 et une antenne DX88 ainsi qu'une G5RV. Il trafique sur toutes les bandes, y compris sur les bandes WARC, en CW/SSB/RTTY/PSK31/HEL L/MT63/SSTV.

Andy, G4ZVJ, signe **9G5VJ**

jusqu'au 20 mars. QSL via G4ZVJ.

Robert, F5JRY, sera au **Burkina Faso (XT)** du 27 mars au 11 avril 2000. Il compte surtout être présent sur les bandes hautes, en SSB, avec un peu d'activité CW.

• AMÉRIQUES

Bruce, N6NT, est **ZF2NT** au moins jusqu'au mois de mai 2000. QSL via G3SWH.

La semaine du 13 au 21 mai 2000 sera celle des forces armées américaines (Armed Forces Day). De nombreuses activités auront lieu sur l'air, avec la participation des "radios" des forces armées.

• ASIE

Steve, K2WE (aussi 3W6WE et XU2WE), nous signale



La Belgique sous son meilleur angle.



Images de France...

qu'il retournera au Vietnam en février ou mars et qu'il a obtenu l'autorisation d'utiliser la station de Hau, **3W6LI**. Il tentera tant que possible d'être actif sur 160, 80 et 40 mètres s'il parvient à obtenir une licence.

Scott, AC3A, a reçu confirmation pour sa licence **3W2SO**. Il ne trafique qu'en QRP sur 15 et 20 mètres.

Coly, UAØFM, actuellement **3W5FM** est toujours aussi actif sur 30 et 80 mètres. La durée de son séjour n'est pas connue.

• OCÉANIE & PACIFIQUE

Jack, VK2GJH, et Nev, VK2QF, comptent utiliser l'indicatif C21JH et **C21/VK2QF** tout au long du mois d'avril. Il y aura beaucoup d'activité sur 6 mètres. QSL C21JH via Jack Haden, VK2GJH, Box 299, Ryde, NSW 1680, Australie ; QSL C21/VK2QF via N. E. Mattick, VK2QF, Hargraves, NSW 2850, Australie.

IOTA

EU-032 : F6HMQ et F5BLN seront **/P** depuis l'île



Mine de charbon en Pologne.



Le DX, c'est aussi les fréquences VHF, UHF et SHF.

d'Oléron du 6 au 13 mai 2000, avec deux stations sur toutes les bandes.

EU-074 : Jean-Marc, F5SGI, signera **F5SGI/P** depuis l'île de Bréhat du 1er au 8 avril 2000. L'activité aura essentiellement lieu en CW, du 80 au 10 mètres.

Infos QSL

QSL **6W1/F5PHW** via F6KPKQ.

QSL **VP5DX** via Tak, JA1MZL.

Delano Taylor, C6AFV, signale qu'il est le nouveau gérant du bureau QSL des Bahamas. Il est en possession de

nombreuses cartes QSL destinées à des opérateurs étrangers qui ont été actifs depuis C6. Pour les récupérer, envoyez un e-mail à Delano à l'adresse :

<delano66@hotmail.com>. KU9C est QSL Manager pour **OHØ/K7BV**, **OJØ/K7BV** et **NP2/K7BV**. Il est également manager de WP2Z.

Rubrique réalisée par :
John Dorr, K1AR
Mark A. Kentell, F6JSZ

LE TABLEAU D'HONNEUR DU WPX

MIXTE

| | | | | | | | | |
|----------------|-----------------|-----------------|-----------------|-----------------|-----------------|-------------------|-----------------|-----------------|
| 5017.....9A2AA | 3701.....N6JV | 3099.....YU7SF | 2787.....W9HA | 2339.....W9IL | 2224.....W8UMR | 1707.....KC6X | 1397.....NH6T | 1195.....W2CF |
| 4339.....W2FXA | 3657.....VE3XN | 3099.....WA8YTM | 2760.....KØDEQ | 2313.....9A4W | 2159.....W4UW | 1591.....W7CB | 1395.....VE6BF | 1162.....JR3TOE |
| 3986.....EA2IA | 3507.....9A2NA | 3055.....IT9QDS | 2727.....IK2ILH | 2292.....W6OUL | 2018.....N3XX | 1580.....I1-21171 | 1351.....W2EZ | 1100.....OK1DWC |
| 3984.....W1CU | 3482.....N4MM | 2983.....WB2YQH | 2689.....HAØIT | 2281.....N6JM | 1948.....DJ1YH | 1572.....AA1KS | 1339.....N1KC | 1014.....EA2BNU |
| 3865.....K6JG | 3456.....I2PJA | 2968.....I2MQP | 2669.....S5E3O | 2276.....WA1JMP | 1915.....OZ1ACB | 1544.....Z32KV | 1298.....VE6BMX | 1010.....F5RRS |
| 3797.....UA3FT | 3444.....YU1AB | 2926.....KF2O | 2494.....YU7GMN | 2273.....YU7JDE | 1855.....PY2DBU | 1499.....YU1ZD | 1271.....VE6FR | 813.....K6UXO |
| 3863.....F2YT | 3424.....SM3EVR | 2842.....I2EOW | 2433.....S58MU | 2270.....KS4S | 1796.....JN3SAC | 1451.....AI6Z | 1268.....KW5USA | 743.....KU6J |
| 3797.....UA3FT | 3369.....N5JR | 2832.....HA5NK | 2355.....K2XF | 2242.....K5UR | 1759.....I2EAY | 1432.....WT3W | 1264.....VE6BF | 611.....JH2IEE |
| 3708.....N4NO | 3133.....PAØSNG | | | | | | | |

SSB

| | | | | | | | | |
|----------------|-----------------|-----------------|----------------|-----------------|-----------------|-----------------|-----------------|----------------|
| 4260.....IØZV | 2918.....I4CSP | 2487.....UA3FT | 2074.....IN3QC | 1685.....KS4S | 1546.....JKØEIM | 1380.....SV3AQR | 1028.....DL8AAV | 892.....AC4W |
| 3833.....ZL3NS | 2844.....N4NO | 2446.....KF2O | 1975.....W4UW | 1650.....HA5NK | 1535.....I3ZSX | 1358.....W2FKF | 1028.....EA5DCL | 790.....N3DRO |
| 3598.....K6JG | 2804.....N5JR | 2414.....WA8YTM | 1975.....HAØIT | 1617.....W6OUL | 1525.....W2ME | 1318.....KC6X | 1011.....I2EAY | 786.....JN3SAC |
| 3476.....F6DZU | 2780.....I2MQP | 2401.....PY4OY | 1921.....K5UR | 1617.....DK5WQ | 1444.....W9IL | 1181.....LU3HBO | 1010.....EA7CD | 736.....VE6BMX |
| 3450.....I2PJA | 2724.....PAØSNG | 2396.....IØKCI | 1814.....N6FX | 1613.....K3IXD | 1443.....N3XX | 1160.....K4CN | 1002.....N1KC | 729.....F5RRS |
| 3148.....CT4NH | 2712.....9A2NA | 2329.....KF7RFU | 1785.....N2XF | 1571.....CT1BWW | 1438.....DF7HX | 1124.....WT3W | 972.....AI6Z | 687.....OK1DWC |
| 3057.....EA2IA | 2642.....I2EOW | 2292.....EA1JG | 1770.....YU7SF | 1560.....K8MDU | 1421.....T3ØJH | 1073.....NH6T | 946.....LU4DA | 643.....BD4DW |
| 3049.....N4MM | 2618.....CT1AHU | 2211.....CX6BZ | 1737.....IØLEL | 1550.....LU5DV | 1397.....I3UBL | 1061.....K17AO | 896.....JR3TOE | 608.....JE4SCT |
| 3040.....OZ5EV | 2491.....LU8ESU | 2162.....K5RRC | | | | | | |

CW

| | | | | | | | | |
|-----------------|----------------|-----------------|----------------|-----------------|-----------------|-----------------|-----------------|----------------|
| 3895.....WA2HZR | 2875.....YU7LS | 2410.....9A2NA | 2083.....S58MU | 1804.....K5UR | 1625.....JN3SAC | 1506.....I2EAY | 1167.....AI6Z | 984.....EA2BNU |
| 3614.....N6JV | 2734.....YU7SF | 2376.....WA8YTM | 2079.....KF2O | 1758.....W6OUL | 1599.....EA6BD | 1356.....LU3DSI | 1167.....I2EOW | 967.....NH6T |
| 3300.....VE7CNE | 2593.....VE7DP | 2357.....YU7BCC | 1982.....N6FX | 1694.....N3XX | 1590.....JA1GTF | 1335.....VE6BF | 1094.....LU7EAR | 888.....VE6BMX |
| 3249.....N4NO | 2527.....LZ1XL | 2147.....HA5NK | 1964.....G4SSH | 1679.....DJ1YH | 1565.....EA7AAW | 1318.....W9IL | 1078.....9A3UF | 838.....WT3W |
| 3100.....K6JG | 2490.....N5JR | 2113.....KA7T | 1865.....I7PKV | 1671.....9A2HF | 1514.....EASVU | 1262.....I2MQP | 1055.....W4UW | 791.....K6UXO |
| 2998.....K9QVB | 2445.....G4UOL | 2102.....EA7AZ | 1823.....K2XF | 1652.....KS4S | 1513.....IK5TSS | 1240.....AC5G | 1002.....YU1TR | 659.....N1KC |
| 2961.....EA2IA | 2425.....N4MM | 2094.....HAØIT | 1806.....LU2YA | 1651.....IK3GER | 1509.....9A3SM | 1178.....KC6X | 998.....K2LUQ | 621.....WA2VQV |

Évolution du cycle solaire (encore !)

D'après les observations quotidiennes réalisées par un réseau de plusieurs dizaines d'observatoires, le gardien mondial des enregistrements de taches solaires, l'Observatoire Royal de Belgique, rapporte une moyenne mensuelle de 86,4 taches solaires pour décembre 1999. Cela résulte en une moyenne lissée sur 12 mois de 93 taches, centrée sur juin 1999, soit une augmentation de trois points par rapport au mois précédent. En décembre, un maximum de 116 taches était enregistré le 18 et un minimum de 48 taches le 30.

Une moyenne lissée de 111 taches est prévue pour ce mois d'avril 2000. Le cycle 23 continue donc sa lente progression alors qu'il est proche de son paroxysme. Pour sa part, le National Geophysical Data Center (NGDC) à Boulder, Colorado, prévoit un maximum d'activité solaire en août 2000, avec un décompte de 113 taches.

Le Dominion Radio Astrophysical Observatory du Canada, situé à Penticton, Colombie Britannique, rapporte un flux solaire correspondant équivalent à 164 pour le mois de décembre 1999, ce qui résulte en une moyenne lissée de 154 centrée sur juin 1999. Une moyenne lissée de 158 est prévue en avril 2000.

Le tableau 1 récapitule l'évolution du cycle 23 depuis le début et avec les prévisions jusqu'en 2001.

La propagation en avril

Les bandes 10 et 12 mètres devraient rester très "vivantes" au cours du mois d'avril et tout au long du printemps, donnant lieu à des ouvertures vers toutes les parties du globe terrestre. Attendez-vous à d'excellentes ouvertures une heure ou deux après le lever

du soleil. Tandis que les variations saisonnières feront que les ouvertures est-ouest vont diminuer, les conditions de propagation en direction du sud devraient se maintenir à un bon niveau. Dans cette direction, les bonnes ouvertures devraient avoir lieu en fin d'après-midi.

Les bandes 15 et 17 mètres seront vraisemblablement les meilleures pour le DX en avril et au cours du printemps. Ces bandes devraient être chargées en activité DX dès le lever du soleil et jusque dans la nuit. Les signaux les plus puissants devraient être rencontrés au cours de l'après-midi, mais il faudra s'attendre à de bonnes ouvertures vers le sud et les régions tropicales bien après le coucher du soleil, parfois au-delà de minuit.

Le 20 mètres devrait coopérer 24 heures sur 24 en avril et tout au long du printemps. À côté des très bonnes ouvertures diurnes, de nombreuses ouvertures DX nocturnes sont à prévoir, toutes les régions du globe étant concernées. Les signaux les plus forts devraient se manifester au cours d'une fenêtre de deux heures juste après le lever du soleil et encore juste avant le coucher du soleil. De surcroît, la plupart des ouvertures nocturnes devraient être associées à des signaux puissants.

Les nuits plus courtes et l'augmentation du bruit statique dans l'hémisphère nord donneront lieu à un affaiblissement des ouvertures DX sur les bandes 40, 80 et 160 mètres. Néanmoins, il faut s'attendre à des signaux forts et stables sur 40 et 30 mètres au cours de la nuit. Les signaux s'an-

noncent particulièrement puissants vers l'est une ou deux heures avant minuit (heure locale). De bonnes ouvertures vers une majeure partie des régions du monde devraient être possibles sur 80 mètres au cours de la nuit. Les "trames" de la propagation pourraient être calquées sur celles de la bande 40 mètres, mais les signaux seront vraisemblablement plus bruyants et plus faibles. Le 160 mètres ne sera pas en reste, avec de bonnes opportunités de DX en avril, mais attendez-vous à rencontrer des conditions plus délicates en termes de statique.

Les conditions équinoxiales favorables dont nous avons parlé le mois dernier continuent en avril, donnant lieu à des trajets entre les deux hémisphères. Vérifiez également les trajets empruntant l'arc majeur (long-path) et l'arc mineur (short-path) à l'aube et au crépuscule, sur toutes les bandes entre 80 et 10 mètres.

Pour les liaisons plus courtes jusqu'à 400 km, préférez le 80 mètres la journée, le 80 et le 160 mètres jusqu'à minuit, le 160 mètres jusqu'à l'aube. Pour des distances comprises entre 400 et 1 200 km, les bandes 40 et 30 mètres devraient être adaptées pour les liaisons diurnes, 40 et 80 mètres du coucher du soleil à minuit, 80 mètres de minuit au lever du soleil. Pour des liaisons comprises entre 1 200 et 2 000

km, préférez le 20 et le 17 mètres la journée, le 30, 40 et 80 mètres la nuit. Au-delà de 2 000 km, les bandes hautes devraient s'avérer très productives la journée et parfois jusque tard dans la nuit.

Ouvertures ionosphériques en VHF

La combinaison d'une forte activité solaire et de conditions équinoxiales annonce d'excellentes ouvertures F2 sur 6 mètres. De telles ouvertures auront essentiellement lieu au cours de l'après-midi, en particulier lorsque les conditions sur les bandes décamétriques seront bonnes à excellentes. Ces mêmes

ouvertures se prolongeront jusqu'en mai. Cependant, le mois prochain annonce également l'arrivée des ouvertures sporadiques grâce à la couche E. La propagation transéquatoriale (TE) devrait atteindre son paroxysme en avril. Les ouvertures entre les deux hémisphères pourraient avoir lieu sur 6 mètres mais également sur 2 mètres. Portez-vous à l'écoute essentiellement entre 20 et 23 heures pour en profiter.

Les Lyrides, une pluie météoritique majeure, devrait permettre des liaisons en VHF les 21 et 22 avril. Une quinzaine de météores par heure devraient pénétrer dans l'atmosphère terrestre au cours de cette période. Les aurores sont également très fréquentes en avril.

George Jacobs, W3ASK

Nombre lissé de taches solaires pour le cycle 23

| | Jan. | Fév. | Mar. | Avr. | Mai | Jun. | Jul. | Août. | Sep. | Oct. | Nov. | Déc. |
|------|------|------|------|------|-----|------|------|-------|------|------|------|------|
| 1996 | 10 | 10 | 10 | 9 | 8* | 9 | 8 | 8 | 8 | 9** | 10 | 10 |
| 1997 | 11 | 11 | 14 | 17 | 18 | 20 | 23 | 25 | 29 | 32 | 35 | 39 |
| 1998 | 44 | 49 | 53 | 57 | 59 | 62 | 65 | 68 | 70 | 71 | 73 | 78 |
| 1999 | 83 | 85 | 84 | 85 | 90 | 93 | 96 | 99 | 101 | 103 | 106 | 108 |
| 2000 | 109 | 110 | 111 | 111 | 112 | 112 | 112 | 113 | 112 | 112 | 111 | 111 |
| 2001 | 111 | 111 | 110 | 110 | 109 | 109 | 108 | 107 | 106 | 105 | 104 | 103 |

Les prévisions apparaissent en italiques.

*Mai 1996 marque le début mathématique du cycle 23.

**Octobre 1996 marque le début du cycle 23 selon la communauté scientifique.

Tableau 1 - Évolution du cycle 23 et prévisions jusqu'en 2001.

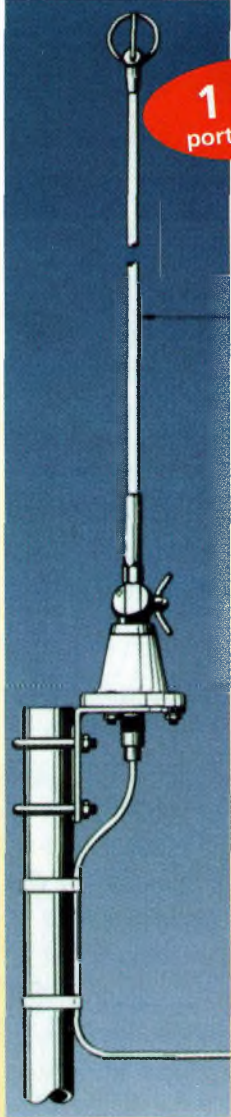

1 300 F
port compris

Procom
BCL 1-KA
Antenne
de réception
pour 10 kHz/
80 MHz

350 F



MLH 6/2-BZ
Antenne
50 et 144 MHz

795 F



CXL 2-1LW
Antenne 144 +
bandes marine

1 690 F



Danmike DSP-NIR

795 F
port compris

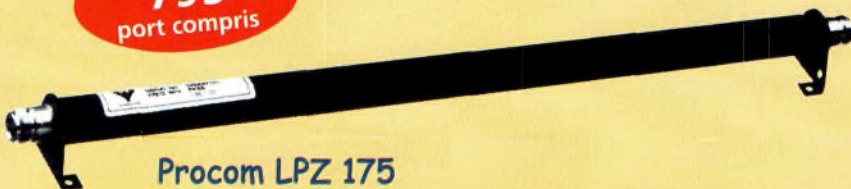

Procom LPZ 175
Filtre passe-bas pour la bande 145 MHz

295 F

Procom PATCH GPS 100KT



9 200 F
port compris

Linear AMP UK - Ranger
1,8 à 30 MHz - 4 tubes SVETLANA 811A



21 000 F
port compris

Linear AMP UK - Challenger II
1,8 à 30 MHz - 2 tubes 3CX800A7



15 995 F
port compris

Linear AMP UK - Explorer 1200
1,8 à 30 MHz - 2 tubes 3-500ZG



14 000 F
port compris

Linear AMP UK - Discovery
2 m ou 6 m, 144 MHz ou 50 MHz
1 tube 3CX800A7

Euro Radio System - BP 7 - F-95530 La Frette sur Seine

Tél : 01.39.31.28.00 - Fax : 01.39.31.27.00 - e-mail : mike@ers.fr

Découvrez notre catalogue complet sur Internet : <http://www.ers.fr>

Vente uniquement par correspondance

Sonnet Lite : simulation électromagnétique pour tous

La démocratisation des logiciels professionnels fait son apparition dans le monde des radio-amateurs. Certains vont dire que c'est encore ici l'occasion de passer son temps devant un écran plutôt que d'occuper nos bandes. Que ces personnes avisées et bienveillantes se rassurent, car ici c'est pour la bonne cause. Ce logiciel permet en effet de simuler des projets réalistes comme des filtres de bande imprimés sur un substrat ou encore de déterminer l'inductance d'une self gravée sur ce même support. Il est évident que les OM qui ne font pas beaucoup appel au fer à souder pour composer leur station ne vont pas se sentir concernés. En plus de cela, le logiciel Sonnet Lite est gratuit !

Les nombreux OM équipés d'une connexion Internet pourront aller directement sur le site de l'éditeur afin de télécharger le logiciel. Cela prend un peu de temps, d'autant qu'il est possible maintenant de se procurer une extension intéressante. Celle-ci autorise la visualisation des structures dans les trois dimensions. Cette option permet de contrôler un dessin fait en deux dimensions afin de s'assurer de la validité du montage. En effet, avec ces logiciels, il devient vite facile de se trom-

per dans les dessins des pistes dès que l'on trace plusieurs couches de cuivre.

La visualisation en trois dimensions permet de retirer les doutes sur l'état des tracés.

De plus, elle est interactive. En effet, si l'on modifie la structure en deux dimensions, cela se reporte directement sur la visualisation 3D. Il est particulièrement efficace lorsque l'on a besoin de s'assurer du bon placement d'un rivet. C'est un peu le piège à éviter avec ces logiciels car, en fonction du placement de cette VIA, on

peut se retrouver connecté à rien du tout ou encore sur une couche qui ne devrait pas l'être.

Deux des vues d'écran vous montrent comment se matérialisent des rivets avec, en particulier, celui de l'antenne à fente 2 450 MHz.

D'autre part, même si cette version allégée du logiciel Sonnet reste succincte, il ne fait aucun doute sur la véracité des résultats obtenus. On peut ainsi utiliser le logiciel Sonnet Lite comme un analyseur de réseau. Imaginons que nous souhaitions vérifier le fonctionnement d'une

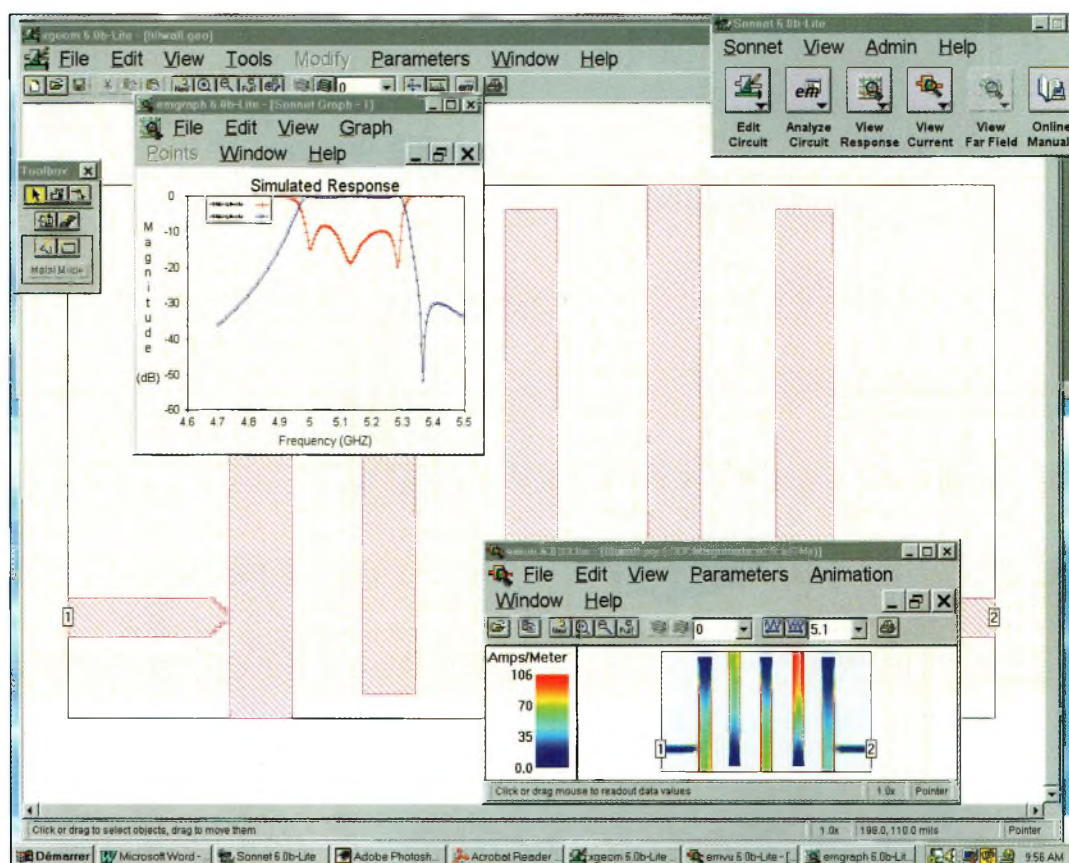

Vue générale des possibilités de Sonnet Lite.

Sonnet Lite : simulation électromagnétique pour tous

structure découverte sur un montage existant, un filtre imprimé sur époxy par exemple. Il suffit de reprendre les côtes de celui-ci pour les reporter sur la planche à dessin de Sonnet Lite.

En lançant une analyse électromagnétique de cette structure, le logiciel vous en donnera tous les paramètres. Ceux-ci prennent la forme des paramètres "S", des impédances réelles et imaginaires ainsi que des fichiers Spice.

Le domaine le plus frustrant de ce logiciel concerne les limitations de surface.

En effet, ces simulateurs travaillent et opèrent leurs calculs à partir de cellules.

Ces cellules correspondent à des morceaux indépendants qui, une fois réunis entre eux, forment la structure complète.

Plus une cellule est petite, plus le fichier d'analyse prend de l'espace mémoire, à surface totale égale évidemment. On assiste en réalité à une ascension quadratique du volume mémoire nécessaire, c'est-à-dire que lorsque l'on divise par deux la taille d'une cellule, il faut quasiment quatre fois plus d'espace mémoire. La version non enregistrée de Sonnet Lite est limitée à 1 Mo ; autant dire que l'on ne peut pas faire grand-chose avec ! Si l'on prend la peine d'enregistrer son logiciel, un code que vous recevrez libérera un espace disponible de 16 Mo.

Premiers pas avec Sonnet Lite

On va partir d'un exemple courant d'une structure souvent employée dans la réalisation d'étages d'adaptation de transistors. Il s'agit d'une ligne suspendue réalisée en ruban de cuivre de 5/10èmes de large disposée à une distance de 10 mm du plan de masse.

Après l'analyse, on peut lire que son impédance est éva-

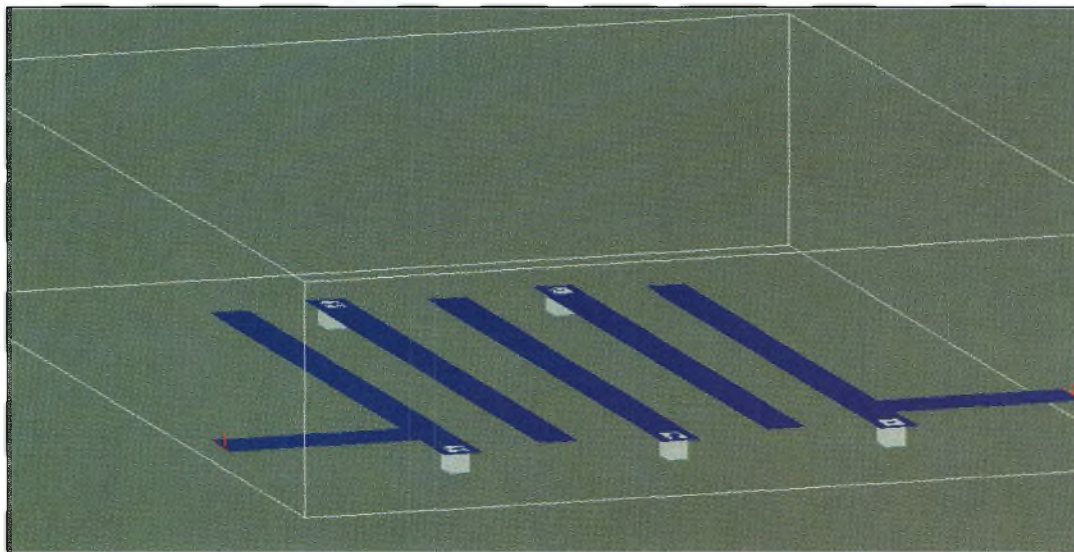

La visualisation 3D permet de contrôler les structures.

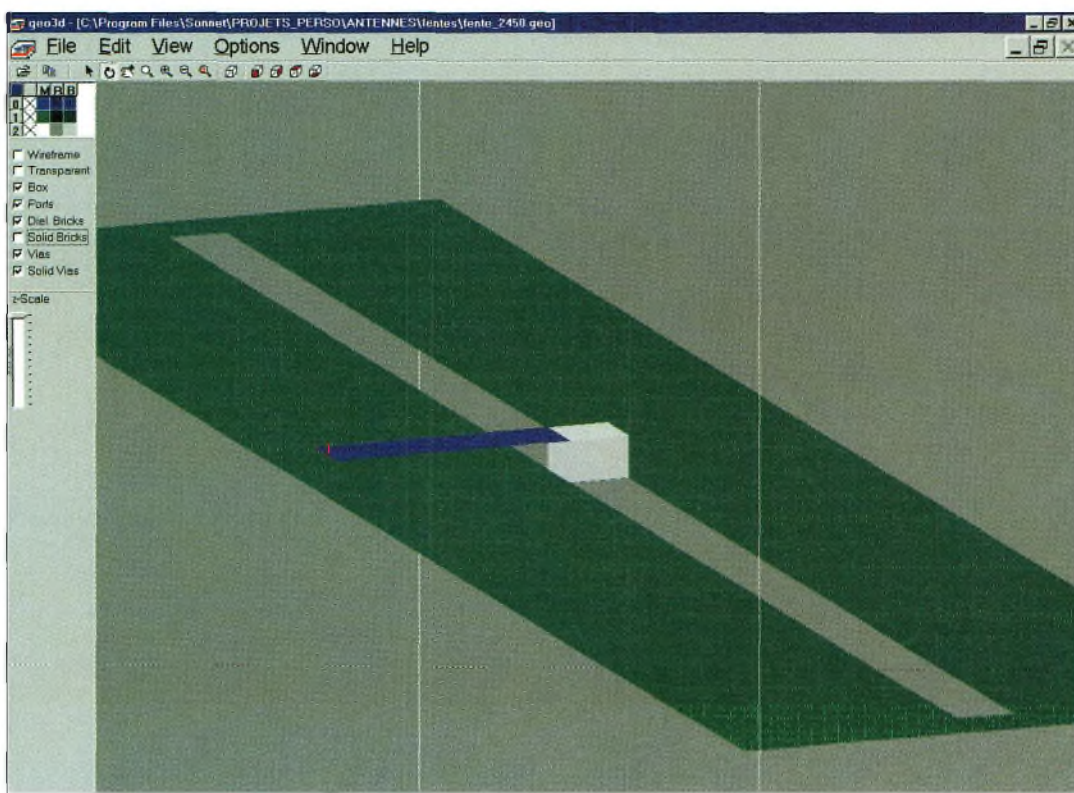

Une vue en trois dimensions d'une antenne à fente faite avec Sonnet Lite.

luée à 185 ohms. Il est également possible de modifier la largeur de la piste ou son écartement avec le plan de masse pour trouver la valeur que l'on recherche. De plus, il est possible de rajouter deux stubs ouverts pour former un filtre sur une fréquence donnée. Les vues d'écrans vous montrent les effets de ces deux stubs.

Maintenant, si nous mettons leurs extrémités à la masse par l'intermédiaire d'un

rivet ? Dans ce cas, et après avoir réalisé une nouvelle simulation, on se rend compte que l'on vient de transformer le filtre passe-bande en coupe-bande. Avec ce simulateur, on en arrive à travailler directement au niveau du métal et non plus au niveau de modèles comme l'ensemble des logiciels de simulation linéaire.

Pour créer notre petite plaque de circuit imprimé, il convient d'aller dans la ru-

brique "paramètres" de la barre de tâches principale. On va sélectionner ensuite l'option "units" qui permet de fixer le mode de mesures en millimètres ou en mils (100 mils = 2,54 mm).

On se dirige ensuite vers le menu intitulé "parameters/box" pour donner les dimensions de la platine ainsi que celles de chaque cellule la composant.

Pour le domaine de propagation des ondes électromagnétiques

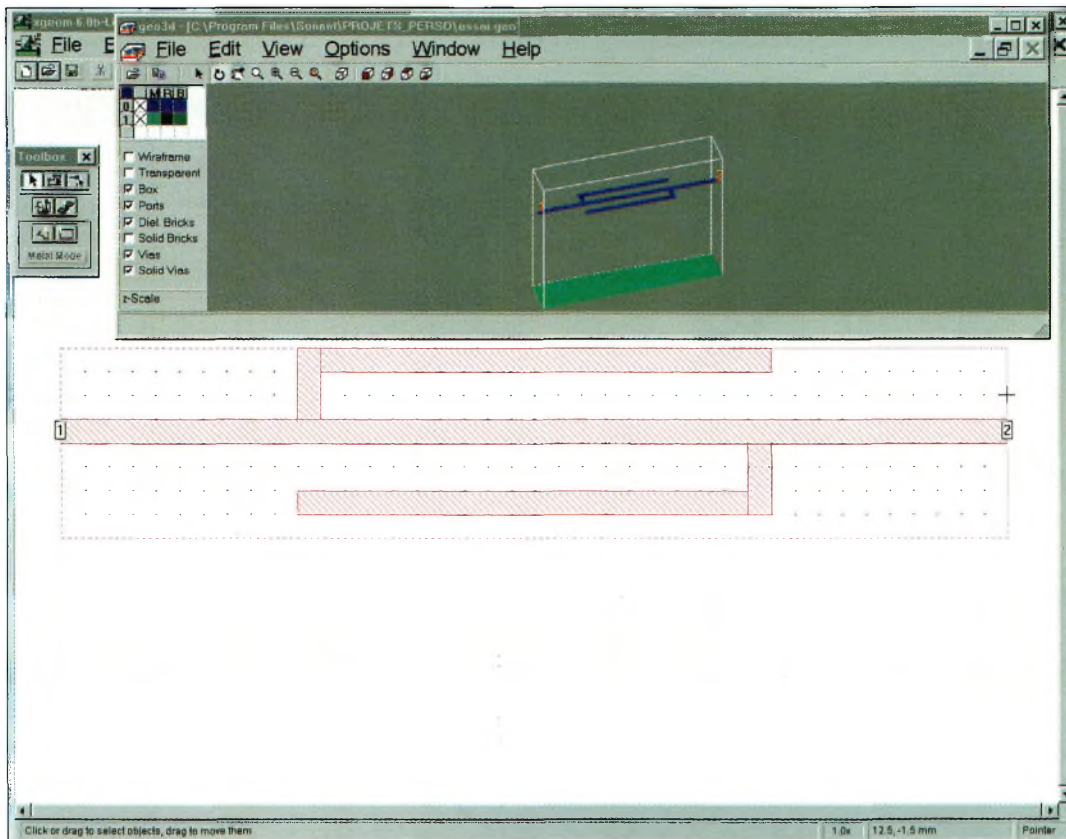

Les modifications de la structure en deux dimensions sont automatiquement reportées sur la visualisation 3D.

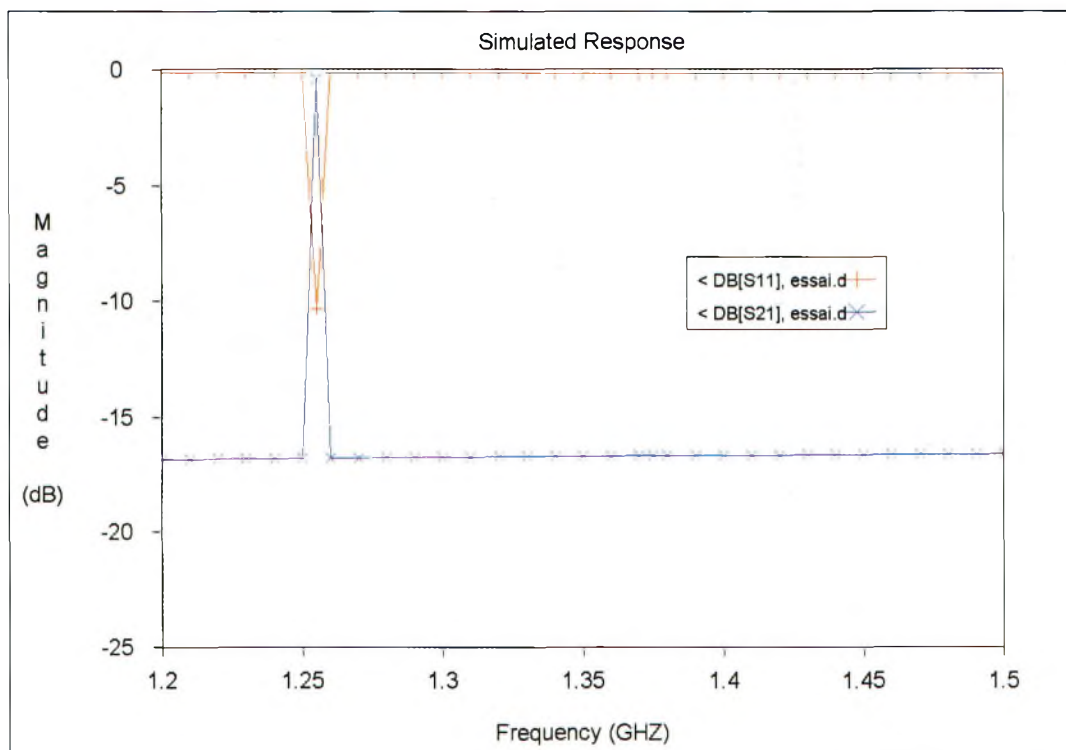

La courbe de réponse de la structure dessinée avec Sonnet Lite.

tiques, il convient aussi de stipuler si l'analyse se fait en mode d'espace libre, sans perte, ou encore dans un guide d'ondes. Cela doit être précisé aussi bien pour

la couche métallique supérieure que la couche inférieure.

Un autre paramètre consiste à préciser le nombre de couches ainsi que leurs per-

mittivités respectives. La version limitée Sonnet Lite n'autorise que quatre couches qui sont, par ailleurs, largement suffisantes dans la plupart des cas.

Il faut noter que les points de mesures appelés "port" ne peuvent être installés que sur les bords de la boîte que l'utilisateur a prédéfinis.

Il ne reste plus maintenant que l'imagination de chacun pour se laisser emporter sur des structures les plus diverses.

Vous pourrez trouver via le site <<http://microwave.free.fr>> une illustration d'une antenne à fente 2 450 MHz étudiée avec Sonnet Lite. Le seul inconvénient de cette étude réside dans le fait que l'on ne peut pas réduire suffisamment la définition des cellules pour affiner la précision.

Si l'on essaye d'augmenter la précision, on se retrouve de nouveau confronté au douloureux problème de la limitation mémorielle infligée à cette version que nous qualifierions de "démon parfaitement fonctionnelle"... mais toutefois cruellement limitée au strict minimum.

En première conclusion

On ne peut quand même pas se permettre de devenir par trop critique dans ce domaine, car cela serait purement et simplement de la malhonnêteté intellectuelle.

En effet, il faut savoir que ce logiciel coûte, en version de base, une somme rondelette d'environ 150 kF et qu'il est bien agréable de voir cette société américaine mettre à la disposition du public sa version allégée.

C'est bien connu que lorsque l'on propose la main, les gens vous attaquent le bras !

Le logiciel Sonnet lite apporte des solutions intéressantes dans le domaine de l'émission d'amateur, ne serait-ce que pour l'étude des filtres ou des dispositifs d'adaptation d'impédances appliqués aux micro-ondes.

Sonnet Lite : simulation électromagnétique pour tous

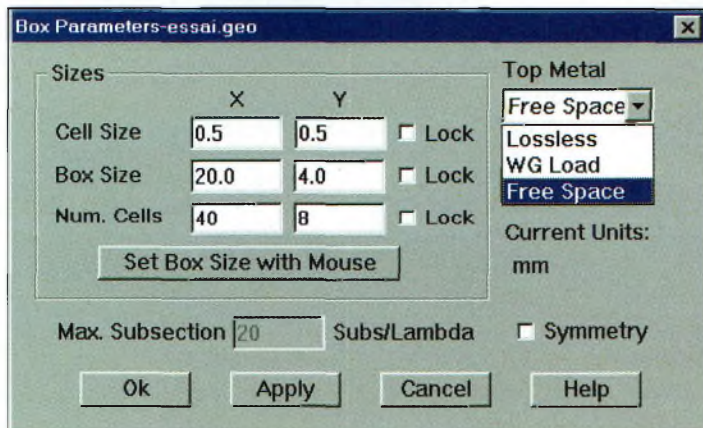

L'une des fenêtres de paramétrage avant de pouvoir dessiner une structure.

Cela devient d'autant plus vrai que plus on monte en fréquence, moins le circuit demande de la mémoire. La raison vient du fait que les circuits se réduisent d'eux mêmes par essence, puisque la longueur d'onde diminue. L'un des exemples intéressants fournis avec Sonnet Lite réside dans un couplage de dipôles placés à une certaine distance l'un de l'autre. L'in-

térêt pédagogique de ce logiciel est l'un des autres aspects, car on peut mettre en évidence de nombreux phénomènes d'électromagnétisme.

Philippe Bajcik, F1FFY

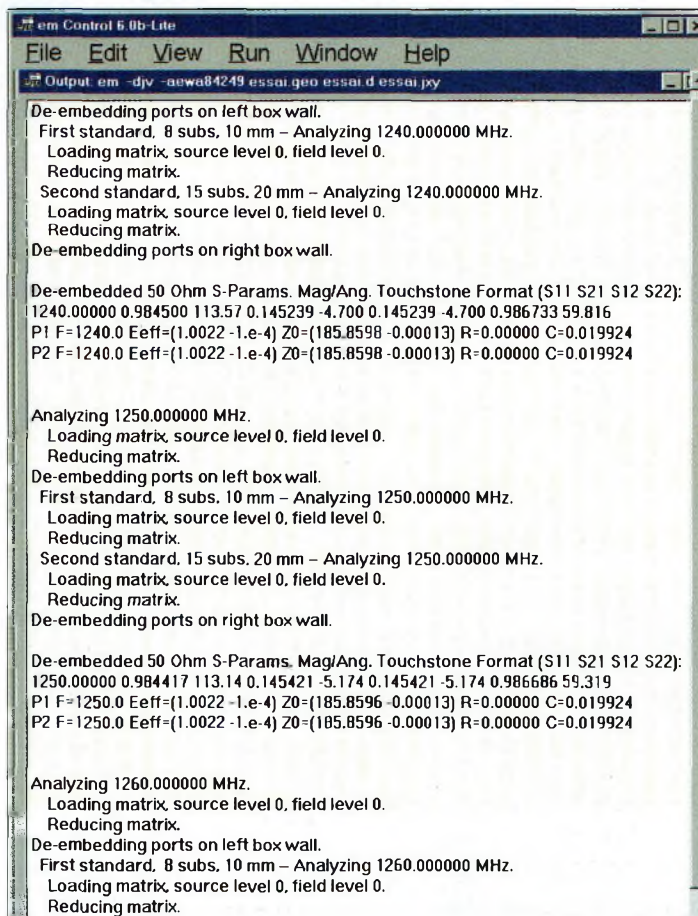

De nombreux paramètres sont fournis sous la forme de fichiers textes.

Nouvelle version

Qualité améliorée

1350 dessins EPS & TIF

COULEUR + N&B HAUTE DEFINITION
pour le RADIOAMATEURISME et la CB



CD-ROM Mac & PC (compatible toutes versions de Windows™). Aucune installation (utilisation directe depuis le CD). Manuel de 54 pages couleur format PDF (Acrobat Reader™ fourni) avec catalogue indexé des cliparts classés par thèmes : humour, cartes géographiques OM, symboles radio, équipements (stations, manip, antennes, micros, casques, Rtty, satellites, connecteurs, rotors, pylônes...), modèles de QSL, 200 logos de clubs et d'association, symboles logiques électroniques & électriques, bricolage (composants, fers à souder, transfos, cofrets...) et bien plus encore... Garantie et support technique (2 ans) assuré par TK5NN MULTIMEDIA.

Prix en baisse

149^F

Utiliser le bon de commande LIVRES et CD de ce magazine. Réf. : CD-HRCA

La version disquettes (1996/v.2) avait déjà connu un vif succès. La nouvelle version CD (v.3) n'a pas fini de faire parler d'elle !

La radio dans l'espace

Météosat



Logo EUMETSAT.

L'année 2000 verra la mise en service

d'un nouveau système satellitaire destiné à la météorologie. Il s'agira du premier satellite METEOSAT "deuxième génération" qui sera lancé courant octobre par une fusée ARIANE 5. Ce sont les satellites METEOSAT qui fournissent à nos présentateurs météo des journaux télévisés la matière pour nous annoncer chaque soir le temps qu'il fera le lendemain. Ce prochain lancement est l'occasion de présenter à la fois le système METEOSAT actuel et son remplaçant.

Petit "digest" de météorologie spatiale

Schématiquement, la météorologie spatiale consiste à uti-

liser des satellites pour prendre des photographies de la circulation nuageuse afin de prévoir le temps à court terme.

Les spécialistes s'accordent à la faire débiter il y a un peu plus de 40 ans avec le lancement en octobre 1959 du satellite américain EXPLORER-7. Ce petit satellite de 42 kg était équipé d'un radiomètre. Ce dernier était constitué par deux demi-sphères, l'une peinte en noir pour absorber l'énergie solaire, l'autre peinte en blanc pour la réfléchir. Par mesure des températures de chaque demi-sphère il était ainsi possible d'établir sur un modèle miniature le bilan énergétique de notre planète.

Ce lancement fut suivi entre les années 1960 et 1966 par une série de dix satellites TIROS (Television and Infra Red Observation Satellite) chargés de prendre des images des formations nuageuses parcourant notre atmosphère en effectuant les prises de vues dans le domaine visible et infrarouge. Il fallut toutefois attendre 1968 pour que les satellites trans-

mettent en direct les images captées en direction de stations au sol.

Pour gérer les satellites ainsi que les images recueillies, une agence fut spécialement créée aux États-Unis : la NOAA (National Oceanographic and Atmospheric Administration).

Les russes ne furent pas en reste et lancèrent toute une série de satellites COSMOS, puis METEOR, remplissant sensiblement les mêmes tâches pour les pays du bloc de l'est. La France entra dans le club fermé des pays maîtrisant la météorologie spatiale en août 1971, grâce au lancement du satellite de 84 kg EOLE, lancement effectué par une fusée américaine Scout.

Jusqu'en 1975, la météo spatiale comptait sur des satellites placés sur des orbites relativement basses (quelques centaines de kilomètres d'altitude tout au plus) la plupart du temps passant au-dessus des pôles terrestres (orbite polaire), l'orbite étant parcourue en environ 1 heure et demie.

De telles orbites permettaient d'avoir une excellente résolution mais compliquaient la gestion des images en vue d'avoir une vision globale de la circulation nuageuse au-dessus du globe.

À partir de 1975, dès que la technique spatiale le permit, des satellites météo géostationnaires furent lancés. Ces satellites placés sur une orbite équatoriale à 36 000 km d'altitude effectuent leur ronde en 24 heures et apparaissent comme immobiles vis-à-vis de l'observateur terrestre. Les images prises sont beau-

coup plus faciles à utiliser par les météorologues pour les prévisions ou pour valider des modèles mathématiques de circulation atmosphérique. Avec seulement trois satellites, il est possible d'avoir une vision complète du globe, les seules zones d'ombre se situant au niveau des pôles. Très rapidement, de grands pays comme le Japon et l'Inde firent mettre en orbite leurs propres satellites stationnaires.

À l'heure actuelle, tous les satellites météo sont coordonnés au sein d'une organisation internationale (la WMO— World Meteorological Organisation).

Ce réseau qui est composé de six satellites en orbite stationnaire et de quatre satellites en orbite polaire, réalise une veille permanente du globe terrestre et permet de prévenir les populations concernées de l'arrivée de tempêtes ou de cyclones. Le réseau satellitaire est complété par un ensemble de 10 000 stations au sol et de près de 7 000 stations en mer. Toutes les données collectées représentent chaque jour plus de 2 000 cartes météo.

Météosat et Eumetsat

METEOSAT est le nom générique de satellites géostationnaires couvrant l'Europe.

Les images qu'ils prennent depuis des années sont, entre autres applications, retransmises par les chaînes de télévision sous forme de bulletins météo.

C'est en 1972 que huit pays européens, dont la France, s'associèrent au sein de l'or-

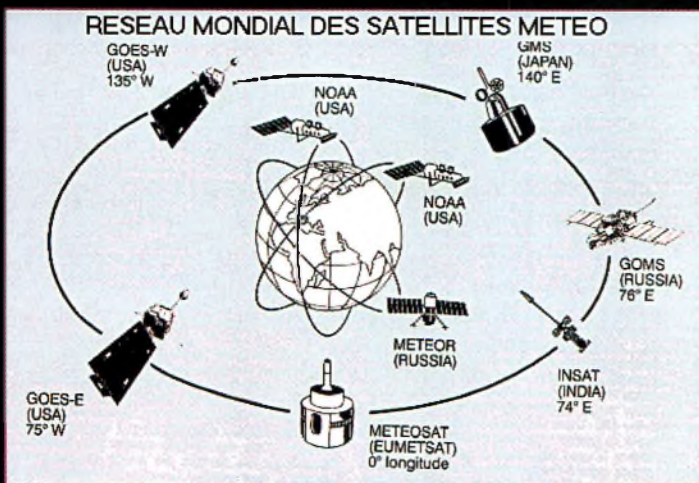

Réseau satellite météo.

ganisation européenne de recherche spatiale (ESRO), ancêtre de l'actuelle ESA (Agence spatiale européenne).

Au sein de cette organisation, un sous-groupe plus particulièrement chargé des satellites géostationnaires fut à l'origine du premier satellite METEOSAT (METEOSAT 1) qui fut lancé en 1977 depuis Cap Canaveral par une fusée Delta.

Un mois après son calage au-dessus de l'équateur à 0 degré de longitude, il commença à prendre et retransmettre des images.

vembre 1993 et METEOSAT 7 en septembre 1997.

Les satellites Météosat actifs

EUMETSAT exploite actuellement trois satellites METEOSAT : METEOSAT 7, 6 et 5. METEOSAT 7, qui est le dernier de la série, est opérationnel depuis juin 1998 et se trouve calé à la longitude 0 degré. METEOSAT 6 est le satellite de secours et a été positionné à 9 degrés de longitude ouest. METEOSAT 5, quant à lui, placé à 63 degrés de longitude est, participe à la collecte de données pour le

La partie principale est un cylindre de 2 m de diamètre pour un peu plus de 3 m de long. Sa charge principale est constituée par un système de caméras opérant dans trois gammes de longueur d'onde dont une en lumière visible et une en infrarouge. Les photos sont prises toutes les 30 minutes, envoyées au centre de Darmstadt, en Allemagne, pour être "traçonnées". Ce traitement consiste essentiellement en une amélioration éventuelle du contraste, un surlignage des zones terre/mer pour améliorer la lisibilité et la position de repères fixes facilitant les traitements ultérieurs.

Les images obtenues sont ensuite renvoyées sur METEOSAT qui les diffuse vers les stations utilisatrices.

Pour se maintenir à 0 degré de longitude au-dessus de l'équateur, METEOSAT dispose d'un système de propulsion autonome dont la durée de vie, compte-tenu de la consommation moyenne, est limitée à 5 ans.

Une autre fonction des METEOSAT consiste à collecter les informations météo par

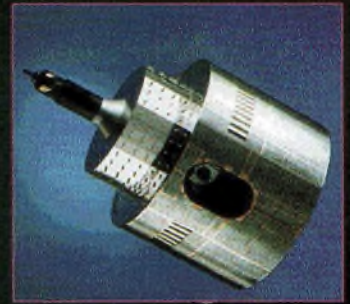

Satellite METEOSAT 7.

des stations terrestres pour permettre une centralisation rapide. La première mission de METEOSAT est, en effet, d'apporter une aide aux services météorologiques nationaux des pays membres. À cette catégorie s'ajoutent de nombreuses universités étrangères qui utilisent les données de METEOSAT pour réaliser des travaux de recherches sur l'atmosphère terrestre.

Nous verrons dans le prochain numéro comment travaille METEOSAT et comment il est possible de recevoir directement chez soi les images qu'il prend de la Terre.

Michel Alas, F10K

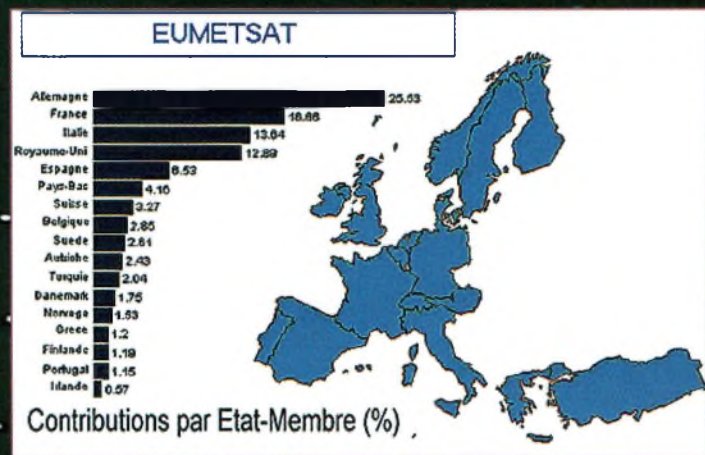

Contribution des états dans Eumetsat.

La vie de METEOSAT 1 fut relativement courte. Il cessa de fonctionner en 1979, soit deux ans après son lancement, suite à un problème électrique.

La qualité des informations obtenues par METEOSAT 1 et leur utilisation pratique incitèrent les représentants de l'ESRO à créer une organisation permanente dédiée à la gestion de ce type de satellites communautaires : EUMETSAT. Cette dernière fut officiellement créée en janvier 1981. Le lancement de nouveaux satellites s'accéléra par la suite avec le lancement de METEOSAT 2 en juin 1981, METEOSAT 3 en juin 1988, METEOSAT 4 en mars 1989, suivis par METEOSAT 5 en mars 1991, METEOSAT 6 en no-

programme INDOEX visant à étudier nébulosité, rayonnement solaire et interactions avec les différents polluants atmosphériques au-dessus de l'océan indien. Notons que la position de METEOSAT 5 et 6 peut-être à tout moment modifiée par la station de contrôle en fonction de missions particulières, car comme nous allons le voir, les satellites METEOSAT ont la possibilité de se mouvoir sur leur orbite équatoriale.

En détails

Les satellites METEOSAT de la génération actuellement opérationnelle sont relativement petits ; leur poids, avec le carburant dont ils ont besoin pour se stabiliser sur leur orbite à 36 000 km, ne dépasse pas 720 kg.

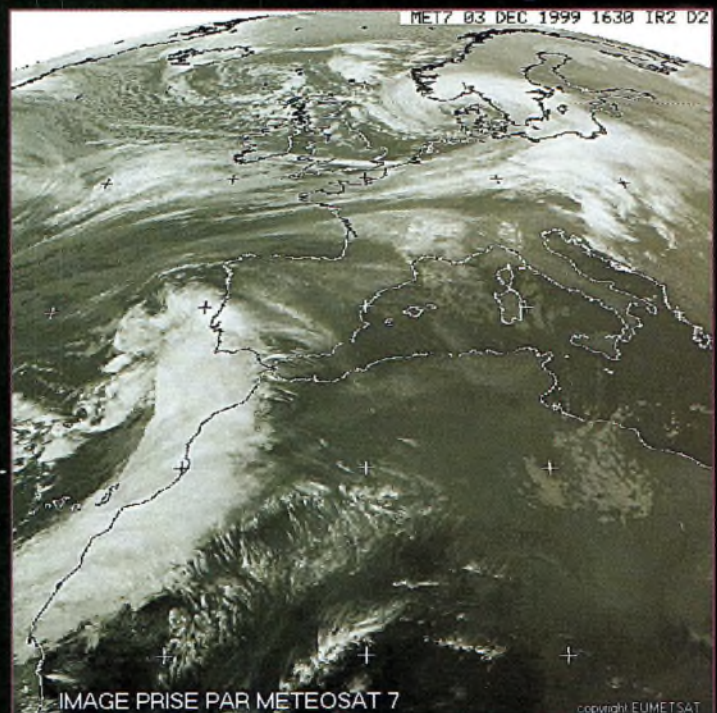

Image Europe prise par Météosat.

Les éléments orbitaux

Les satellites opérationnels

RADIO SPORT RS-13

Montée 21.260 à 21.300 MHz CW/SSB
 Montée 145.960 à 146.000 MHz CW/SSB
 Descente 29.460 à 29.500 MHz CW/SSB
 Descente 145.960 à 146.000 MHz CW/SSB
 Balise 29.458 MHz
 Robot Montée 145.840 MHz
 Robot Descente 29.504 MHz
 Opérationnel, en mode-KA avec descente 10 mètres et montée sur 15 et 2 mètres
 QSL via Radio Sport Federation, Box 88, Moscow, Russie
 Infos : <www.qsl.net/ac5dk/rs1213/rs1213.html>

RADIO SPORT RS-15

Montée 145.858 à 145.898 MHz CW/SSB
 Descente 29.354 à 29.394 MHz CW/SSB
 Balise 29.352 MHz (intermittent)
 Skeds en SSB sur 29.380 MHz (non officiel)
 Semi-opérationnel, mode-A, montée 2 mètres et descente 10 mètres
 Infos : <home.san.rr.com/doguimont/uploads>

OSCAR 10 AO-10

Montée 435.030 à 435.180 MHz CW/LSB
 Descente 145.975 à 145.825 MHz CW/USB
 Balise 145.810 MHz (porteuse non modulée)
 Semi-opérationnel, mode-B
 Infos : <www.cstone.net/~w4sm/AO-10.html>

AMRAD AO-27

Montée 145.850 MHz FM
 Descente 436.795 MHz FM
 Opérationnel, mode J
 Infos : <www.amsat.org/amsat/sats/n7hpr/ao27.html>

UO-14

Montée 145.975 MHz FM
 Descente 435.070 MHz FM
 Opérationnel, mode-J
 Infos : <www.qsl.net/kg8oc>

JAS-1b FO-20

Montée 145.900 à 146.000 MHz CW/LSB
 Descente 435.800 à 435.900 MHz CW/USB
 Opérationnel, FO-20 est en mode JA continuellement.

JAS-2 FO-29

Phonie/CW Mode JA
 Montée 145.900 à 146.000 MHz CW/LSB
 Descente 435.800 à 435.900 MHz CW/USB
 Semi-opérationnel
 Mode JD
 Montée 145.850, 145.870, 145.910 MHz FM
 Descente 435.910 MHz FM 9600 bauds BPSK
 Digitaler 435.910 MHz
 Semi-opérationnel
 Infos : <www.ne.jp/asahi/hamradio/je9pel/>

KITSAT KO-25

Montée 145.980 MHz FM 9600 bauds FSK
 Descente 436.500 MHz FM
 Opérationnel

UoSAT UO-22

Montée 145.900 ou 145.975 MHz FM
 9600 bauds FSK
 Descente 435.120 MHz FM
 Opérationnel
 Infos : <www.sstl.co.uk/>

OSCAR-11

Descente 145.825 MHz FM, 1200 bauds AFSK
 Mode-S Balise 2401 500 MHz
 Opérationnel
 Infos : <www.users.zetnet.co.uk/clivew/>

LUSAT LO-19

Montée 145.840, 145.860, 145.880, 145.900 MHz FM 1200 bauds Manchester FSK
 Descente 437.125 MHz SSB RC-BPSK
 1200 bauds PSK
 Semi-opérationnel, Pas de service BBS.
 Digipeater actif
 Infos : <www.ctves/USERS/ea1bcu/lo19.htm>

PACSAT AO-16

Montée 145.90 145.92 145.94 145.86 MHz FM
 1200 bauds Manchester FSK
 Descente 437.025 MHz SSB RC-BPSK
 1200 bauds PSK
 Balise Mode-S 2401.1428 MHz
 Semi-opérationnel

TMSAT-1 TO-31

Montée 145.925 MHz 9600 bauds FSK
 Descente 436.925 MHz 9600 bauds FSK
 Opérationnel

SUNSAT SO-35

Montée 436.291 MHz (+Doppler 9 kHz)
 Descente 145.825 MHz
 Opérationnel, Mode B
 Infos : <sunsat.ee.sun.ac.za>

UoSAT-12 UO-36

Descente 437.025 MHz et 437.400 MHz
 Lance le 21 avril 1999. Infos : <www.sstl.co.uk/>
 BBS ouvert

ITAMSAT IO-26

Montée 145.875, 145.900, 145.925, 145.950 MHz FM 1200 bauds
 Descente 435.822 MHz SSB
 Semi-opérationnel, Digipeater en service

Éléments orbitaux au format AMSAT

Satellite: AO-10

Catalog number: 14129
 Epoch time: 00058.77121633
 Element set: 628
 Inclination: 27.0448 deg
 RA of node: 343.6515 deg
 Eccentricity: 0.6020553
 Arg of perigee: 30.9117 deg
 Mean anomaly: 353.4930 deg
 Mean motion: 2.05872396 rev/day
 Decay rate: -1.34e-06 rev/day²
 Epoch rev: 12565
 Checksum: 278

Satellite: FO-20

Catalog number: 20480
 Epoch time: 00062.41295832
 Element set: 208
 Inclination: 99.0349 deg
 RA of node: 212.8919 deg
 Eccentricity: 0.0540168
 Arg of perigee: 297.1499 deg
 Mean anomaly: 57.5505 deg
 Mean motion: 12.83263801 rev/day
 Decay rate: -1.0e-07 rev/day²
 Epoch rev: 47158
 Checksum: 298

Satellite: RS-12/13

Catalog number: 21089
 Epoch time: 00062.04702862
 Element set: 0271
 Inclination: 082.9178 deg
 RA of node: 265.2325 deg
 Eccentricity: 0.0030672
 Arg of perigee: 064.3267 deg
 Mean anomaly: 296.1053 deg
 Mean motion: 13.74172030 rev/day
 Decay rate: 6.9e-07 rev/day²
 Epoch rev: 45496
 Checksum: 288

Satellite: RS-15

Catalog number: 23439
 Epoch time: 00062.89012461
 Element set: 445
 Inclination: 64.8206 deg
 RA of node: 352.4086 deg
 Eccentricity: 0.0165750
 Arg of perigee: 307.4323 deg
 Mean anomaly: 51.1616 deg
 Mean motion: 11.27535136 rev/day
 Decay rate: -3.6e-07 rev/day²
 Epoch rev: 21352
 Checksum: 267

Satellite: FO-29

Catalog number: 24278
 Epoch time: 00062.24100532
 Element set: 0343
 Inclination: 098.5898 deg
 RA of node: 344.1285 deg
 Eccentricity: 0.0351746
 Arg of perigee: 143.5839 deg
 Mean anomaly: 218.9791 deg
 Mean motion: 13.52701407 rev/day

Decay rate: 2.7e-07 rev/day²
 Epoch rev: 17483
 Checksum: 312

Satellite: UO-14

Catalog number: 20437
 Epoch time: 00062.20155236
 Element set: 0519
 Inclination: 098.4246 deg
 RA of node: 132.7285 deg
 Eccentricity: 0.0010326
 Arg of perigee: 167.9895 deg
 Mean anomaly: 192.1535 deg
 Mean motion: 14.30334315 rev/day
 Decay rate: 3.60e-06 rev/day²
 Epoch rev: 52757
 Checksum: 284

Satellite: AO-16

Catalog number: 20439
 Epoch time: 00062.18717269
 Element set: 0300
 Inclination: 098.4574 deg
 RA of node: 138.6851 deg
 Eccentricity: 0.0010771
 Arg of perigee: 172.1837 deg
 Mean anomaly: 187.9510 deg
 Mean motion: 14.30383806 rev/day
 Decay rate: 4.65e-06 rev/day²
 Epoch rev: 52759
 Checksum: 311

Satellite: LO-19

Catalog number: 20442
 Epoch time: 00062.18851069
 Element set: 0317
 Inclination: 098.4740 deg
 RA of node: 141.6825 deg
 Eccentricity: 0.0011596
 Arg of perigee: 170.4139 deg
 Mean anomaly: 189.7276 deg
 Mean motion: 14.30618572 rev/day
 Decay rate: 3.89e-06 rev/day²
 Epoch rev: 52767
 Checksum: 319

Satellite: UO-22

Catalog number: 21575
 Epoch time: 00062.10643022
 Element set: 0035
 Inclination: 098.1639 deg
 RA of node: 095.0269 deg
 Eccentricity: 0.0007632
 Arg of perigee: 155.0844 deg
 Mean anomaly: 205.0715 deg
 Mean motion: 14.37546968 rev/day
 Decay rate: 4.78e-06 rev/day²
 Epoch rev: 45253
 Checksum: 291

Satellite: AO-27

Catalog number: 22825
 Epoch time: 00062.18684598
 Element set: 0793
 Inclination: 098.4252 deg
 RA of node: 123.1343 deg

Eccentricity: 0.0007704
 Arg of perigee: 214.5478 deg
 Mean anomaly: 145.5206 deg
 Mean motion: 14.28044262 rev/day
 Decay rate: 2.23e-06 rev/day²
 Epoch rev: 33520
 Checksum: 286

Satellite: IO-26

Catalog number: 22826
 Epoch time: 00062.21392898
 Element set: 0805
 Inclination: 098.4265 deg
 RA of node: 123.7352 deg
 Eccentricity: 0.0008226
 Arg of perigee: 216.9848 deg
 Mean anomaly: 143.0766 deg
 Mean motion: 14.28180894 rev/day
 Decay rate: 3.64e-06 rev/day²
 Epoch rev: 33523
 Checksum: 315

Satellite: KO-25

Catalog number: 22828
 Epoch time: 00062.21011189
 Element set: 0781
 Inclination: 098.4227 deg
 RA of node: 123.8898 deg
 Eccentricity: 0.0009238

Arg of perigee: 197.8996 deg
 Mean anomaly: 162.1861 deg
 Mean motion: 14.28566434 rev/day
 Decay rate: 3.72e-06 rev/day²
 Epoch rev: 30339
 Checksum: 326

Satellite: TO-31

Catalog number: 25396
 Epoch time: 00062.20216573
 Element set: 0276
 Inclination: 098.7271 deg
 RA of node: 138.7399 deg
 Eccentricity: 0.0003270
 Arg of perigee: 046.3964 deg
 Mean anomaly: 313.7519 deg
 Mean motion: 14.22546670 rev/day
 Decay rate: -4.4e-07 rev/day²
 Epoch rev: 08544
 Checksum: 303

Satellite: SO-35

Catalog number: 25636
 Epoch time: 00062.17211586
 Element set: 0184
 Inclination: 096.4689 deg
 RA of node: 292.4194 deg
 Eccentricity: 0.0153161
 Arg of perigee: 157.7413 deg

Mean anomaly: 203.0526 deg
 Mean motion: 14.41139527 rev/day
 Decay rate: 6.58e-06 rev/day²
 Epoch rev: 05367
 Checksum: 305

Satellite: UO-36

Catalog number: 25693
 Epoch time: 00062.09512286
 Element set: 182

Inclination: 64.5550 deg
 RA of node: 76.3271 deg
 Eccentricity: 0.0037360
 Arg of perigee: 312.1781 deg
 Mean anomaly: 47.6151 deg
 Mean motion: 14.73556254 rev/day
 Decay rate: 1.009e-05 rev/day²
 Epoch rev: 4652
 Checksum: 281

Satellites météo et divers

NOAA-10
 1 16969U 86073A 00062.70713784 .00000789 00000-0 33310-3 0 3384
 2 16969 98.6357 49.7872 0012941 4.4105 355.7692 14.25584366999666
 NOAA-11
 1 19531U 88089A 00062.76326444 .00000491 00000-0 26098-3 0 1901
 2 19531 99.0154 126.0290 0011768 29.7523 330.4932 14.13520495589774
 NOAA-12
 1 21263U 91032A 00062.80015016 .00000828 00000-0 36527-3 0 6292
 2 21263 98.5478 61.6730 0012568 295.4672 64.5742 14.23301604457094
 MET-3/5
 1 21655U 91056A 00062.21217462 .00000051 00000-0 10000-3 0 03009
 2 21655 082.5542 084.1386 0014334 030.2163 329.9781 13.16894080410887
 MET-2/21
 1 22782U 93055A 00062.21845823 .00000183 00000-0 15294-3 0 08124
 2 22782 082.5530 353.9582 0023169 140.6355 219.6495 13.83213111328302
 OKEAN-4
 1 23317U 94066A 00062.06153450 .00001439 00000-0 20707-3 0 05401
 2 23317 082.5413 252.6900 0025656 000.2529 359.8690 14.75550653290032
 NOAA-14
 1 23455U 94089A 00062.83311436 .00000603 00000-0 32828-3 0 2433
 2 23455 99.1316 39.0959 0009606 31.0287 329.1924 14.12186743266592
 SICH-1
 1 23657U 95046A 00062.40001718 .00002306 00000-0 33833-3 0 4377
 2 23657 82.5296 33.2628 0025726 334.1539 25.8385 14.74958032242306
 NOAA-15
 1 25338U 98030A 00062.00000000 .00000354 00000-0 17588-3 0 7003
 2 25338 98.6490 92.7131 0009919 225.1680 345.1197 14.23107960 93616
 RESURS
 1 25394U 98043A 00062.86368969 .00000658 00000-0 29423-3 0 5976
 2 25394 98.7266 139.5211 0000943 31.8336 328.3498 14.22653096 85520
 FENGYUN1
 1 25730U 99025A 00062.17295366 .00000044 00000-0 -55283-6 0 00955
 2 25730 098.7576 106.4087 0013757 195.9852 164.0804 14.10281603041889
 OKEAN-0
 1 25860U 99039A 00062.24834986 .00001090 00000-0 19039-3 0 03947
 2 25860 098.0185 120.5999 0000912 246.1234 113.9877 14.69883410033649
 MIR
 1 16609U 86017A 00062.85282257 .00073147 00000-0 48762-3 0 3986
 2 16609 51.6544 84.5686 0004885 17.4452 342.6698 15.74691576802395
 HUBBLE
 1 20580U 90037B 00061.77449406 .00004303 00000-0 42413-3 0 2981
 2 20580 28.4673 199.8439 0014665 44.8974 315.2800 14.89631690340371
 GRO
 1 21225U 91027B 00062.18752092 .00009554 00000-0 36008-3 0 7837
 2 21225 28.4582 347.1387 0004042 280.2792 79.7348 15.25307801377058
 UARS
 1 21701U 91063B 00062.22664429 .00001611 00000-0 15591-3 0 01112
 2 21701 056.9826 080.2609 0005840 104.8128 255.3568 14.97977609463113
 POSAT
 1 22829U 93061G 00062.23462000 .00000437 00000-0 19090-3 0 07957
 2 22829 098.4240 124.1384 0009010 198.6605 161.4247 14.28583099335319
 PO-34
 1 25520U 98064B 00062.70952783 .00004389 00000-0 28997-3 0 1534
 2 25520 28.4597 185.7346 0007258 201.4430 158.5855 15.04958517 73823
 ISS
 1 25544U 98067A 00062.86796905 .00054640 00000-0 48488-3 0 4021
 2 25544 51.5892 323.8926 0006420 244.7977 234.9827 15.67985170 73214
 OCS
 1 26062U 00004B 00062.87360939 .00041965 00000-0 14323-1 0 601
 2 26062 100.2275 265.9922 0034224 81.5617 279.0043 14.36101847 5132
 OPAL
 1 26063U 00004C 00062.12422571 .00000424 00000-0 17077-3 0 00416
 2 26063 100.2278 265.0494 0038077 091.6941 268.8600 14.34179967005022
 UNK1
 1 26091U 00004J 00062.19512022 .00002859 00000-0 10340-2 0 01189
 2 26091 100.2247 265.1231 0036385 092.5461 267.9883 14.34129426002616
 UNK2
 1 26092U 00004K 00062.25989642 .00001555 00000-0 56722-3 0 00279
 2 26092 100.2164 265.1938 0038767 093.2866 267.2751 14.34496133002644
 UNK3
 1 26093U 00004L 00062.82041890 .00001791 00000-0 63282-3 0 144
 2 26093 100.2245 265.8726 0038049 92.7174 267.8963 14.34306141 2949
 UNK4
 1 26094U 00004M 00061.77422693 .00001278 00000-0 47220-3 0 00135
 2 26094 100.2229 264.6379 0038249 094.8296 265.7308 14.34282427002279

Eléments orbitaux au format NASA

AO-10
 1 14129U 83058B 00058.77121633 -.00000134 00000-0 10000-3 0 6286
 2 14129 27.0448 343.6515 6020553 30.9117 353.4930 2.05872396125651
 FO-20
 1 20480U 90013C 00062.41295832 -.00000010 00000-0 58987-4 0 2085
 2 20480 99.0349 212.8919 0540168 297.1499 57.5505 12.83263801471583
 RS-12/13
 1 21089U 91007A 00062.04702862 .00000069 00000-0 56628-4 0 02713
 2 21089 082.9178 265.2325 0030672 064.3267 296.1053 13.74172030454960
 RS-15
 1 23439U 94085A 00062.89012461 -.00000036 00000-0 19519-3 0 4450
 2 23439 64.8206 352.4086 0165750 307.4323 51.1616 11.27535136213520
 FO-29
 1 24278U 96046B 00062.24100532 .00000027 00000-0 61619-4 0 03432
 2 24278 098.5898 344.1285 0351746 143.5839 218.9791 13.52701407174838
 UO-14
 1 20437U 90005B 00062.20155236 .00000360 00000-0 15491-3 0 05192
 2 20437 098.4246 132.7285 0010326 167.9895 192.1535 14.30334315527575
 AO-16
 1 20439U 90005D 00062.18717269 .00000465 00000-0 19520-3 0 03002
 2 20439 098.4574 138.6851 0010771 172.1837 187.9510 14.30383806527599
 LO-19
 1 20442U 90005G 00062.18851069 .00000389 00000-0 16516-3 0 03178
 2 20442 098.4740 141.6825 0011596 170.4139 189.7276 14.30618572527674
 UO-22
 1 21575U 91050B 00062.10643022 .00000478 00000-0 17318-3 0 00354
 2 21575 098.1639 095.0269 0007632 155.0844 205.0715 14.37546968452536
 AO-27
 1 22825U 93061C 00062.18684598 .00000223 00000-0 10670-3 0 07931
 2 22825 098.4252 123.1343 0007704 214.5478 145.5206 14.28044262335206
 IO-26
 1 22826U 93061D 00062.21392898 .00000364 00000-0 16318-3 0 08050
 2 22826 098.4265 123.7352 0008226 216.9848 143.0766 14.28180894335233
 KO-25
 1 22828U 93061F 00062.21011189 .00000372 00000-0 16521-3 0 07811
 2 22828 098.4227 123.8898 0009238 197.8996 162.1861 14.28566434303392
 TO-31
 1 25396U 98043C 00062.20216573 -.00000044 00000-0 00000-0 0 02760
 2 25396 098.7271 138.7399 0003270 046.3964 313.7519 14.22546670085442
 SO-35
 1 25636U 99008C 00062.17211586 .00000658 00000-0 18551-3 0 01845
 2 25636 096.4689 292.4194 0153161 157.7413 203.0526 14.41139527053678
 UO-36
 1 25693U 99021A 00062.09512286 .00001009 00000-0 17387-3 0 1820
 2 25693 64.5550 76.3271 0037360 312.1781 47.6151 14.73556254 46523

Chasseurs
de papier

Quelques diplômes d'Europe



Le Marconi Day Award.

Retour en Europe

après nos aventures en Océanie, en Asie et aux Amériques, avec quelques diplômes relativement faciles à obtenir avec des moyens modestes. En particulier, nous verrons la série des diplômes tchèques, très attrayante, tant au point de vue

trafic qu'au point de vue esthétique.

International Marconi Day

Chaque année, le 25 avril, date anniversaire de la naissance de Guglielmo Marconi, de nombreuses stations commémora-

tives sont sur l'air, en particulier aux endroits où Marconi avait conduit des expérimentations.

Un certificat, reproduit d'après un certificat du Marconi Wireless Telegraph Company et datant de 1912, est disponible si vous contactez au moins dix stations commémoratives.

bi beaucoup de changements depuis la séparation de la Tchécoslovaquie en 1993.

Conditions générales : Chaque diplôme coûte 10 IRC ou \$5US. Les endossements valent chacun 2 IRC ou \$1US. En demandant un endossement, vous devez préciser le numéro du certificat original

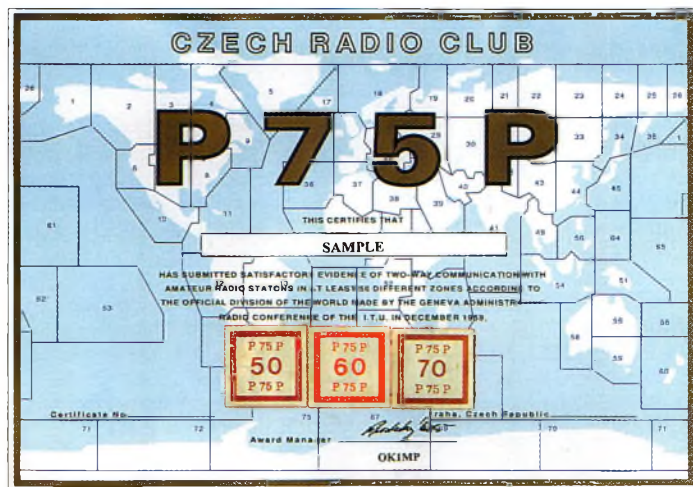

Le P75P Award.



Le S6S Award.

Toute l'activité n'est pas forcément concentrée en Europe, puisqu'il y a même des stations américaines qui participent aux festivités.

Un bulletin devrait être diffusé sur l'Internet et dans les journaux d'information DX avec la liste des stations valables, l'adresse pour obtenir le diplôme et son prix, au cours du mois d'avril.

Les diplômes tchèques

Cette série de diplômes existe depuis longtemps et n'a pas su-

et la date de délivrance. Vous pouvez envoyer les cartes QSL ou une liste GCR signé par un représentant de l'association nationale (REF-Union en France). La liste pour le P75P doit comporter les noms des endroits contactés. Toutes les demandes sont à adresser à : Czech Radio Club, Awards Manager, P.O. Box 69, 113 27 Praha 1, République Tchèque.

S6S – Worked Six Continents

Contactez et confirmez au moins une station de chacun

Quelques diplômes d'Europe



Le 100-S Award.

des six continents. la date de départ est fixée au 1er janvier 1950.

Ce diplôme est disponible en CW, phonie, RTTY ou SSTV (pas de mode mixte).

Des endossements sont disponibles pour les diplômes monobande sur 80, 40, 20, 15 et 10 mètres.

P75P – Worked 75 Zones

Contactez et confirmez des liaisons avec au moins 50 zones UIT. La date de départ est fixée au 1er janvier 1960. Il existe des endossements pour 60 et 70 zones. Les SWL peuvent également demander ce diplôme.

100-S – Worked 100 Czech Stations

Contactez et confirmez des liaisons avec au moins 100 stations OK/OL, à compter du 1er janvier 1993. Ce diplôme est délivré en mode mixte, CW, phonie, 160 mètres, VHF et SWL. Des endossements sont disponibles par lots de 100 stations supplémentaires jusqu'à 500.

OKDX Award

Contactez au moins 40 comtés tchèques pendant le fameux OK/OM DX Contest qui se tient tous les ans le deuxième week-end de novembre.

OMDX Award

Contactez au moins 15 comtés slovaques pendant le fa-

meux OK/OM DX Contest qui se tient tous les ans le deuxième week-end de novembre. À noter que les logs pour ce concours doivent être adressés à : Karel Karmasin, OK2FD, Gen Svobody 636, 674 01 Trebic, République Tchèque.

Carrés locator

Les carrés locator sont habituellement associés au trafic VHF, mais plusieurs pays européens offrent des diplômes sanctionnant le trafic avec ces carrés en HF. Le sponsor du diplôme suivant offre même un logiciel pour tenir votre log à jour au fur et à mesure de sa progression.

Pour l'obtenir, il suffit d'envoyer une disquette 1,44 Mo formatée PC, une enveloppe self-adressée et \$2US à : Pier Luigi Anzini, IK2UVR, Via Maestri del Lavoro 5, P.O. Box 140, I-21052 Busto Arsizio (VA), Italie. Le diplôme, quant à lui, est une petite plaque métallique avec de la place sur le côté droit pour y adjoindre des endossements.

Worked All Italian Squares

La section ARI de Busto Arsizio offre ce diplôme pour les contacts avec les carrés locator italiens.

La taille de chaque carré est de 10 minutes d'un degré en longitude et 10 minutes d'un degré en latitude. Dans chaque

carré locator, on retrouve donc huit petits carrés. Ce découpage commence et finit entre : latitude 47°10'N à latitude 35°20'N ; et de longitude 6°30'E à longitude 18°40'E, soit un total de 5 143 carrés.

Pour identifier les carrés, un code alphanumérique est utilisé : sur les parallèles on trouve une numérotation de 00 à 72 et sur les méridiens un code combinant les lettres A, B, C, D, E, F, G et H avec les lettres J, K, L, M, N, P, Q, R et S, donnant AJ, AK, AL, AM, AN, AP, AQ, AR, AS, BJ, BK, BL et ainsi de suite jusqu'à HR. Les carrés sont donc identifiés de la sorte : de AJ00 à HR72. De nombreux carrés sont occupés par la mer. D'autres ne comportent pas de territoire italien et ne peuvent donc pas être utilisés. Il y a 1 487 carrés valides.

Le diplôme de base requiert des contacts avec au moins 100 carrés, à partir du 1er janvier 1994. Il y a des endossements pour 200, 300, 500, 1 000 et plus de 1 400 carrés. Les stations contactées peuvent être mobiles. Le diplôme HF n'est valable que pour les contacts en HF, le diplôme VHF uniquement pour les contacts en VHF/UHF, etc. Il existe également des endossements monobande, WARC, CW, RTTY, etc. pour obtenir le diplôme, envoyez une liste GCR et la somme de \$12US, DM7 ou £7 à : ARI di Busto Arsizio, P.O. Box 140, I-21052 Arsizio (VA), Italie.

Ted Melnosky, K1BV

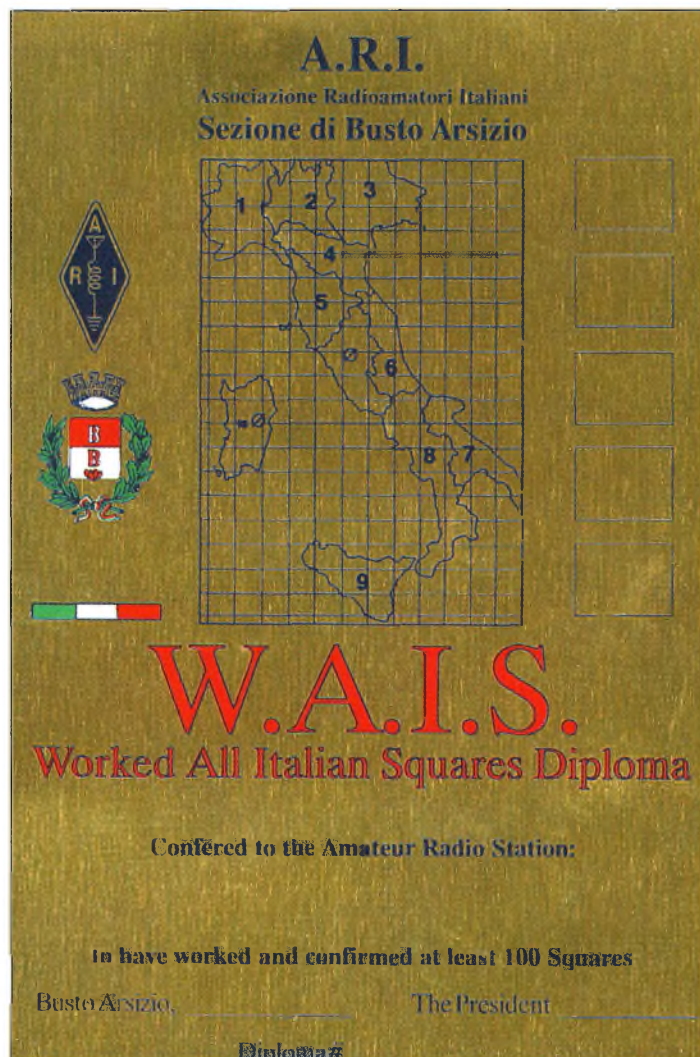

La plaque des carrés italiens.

Télévision
à balayage lent

Contests :

en SSTV aussi !



La transmission d'images à balayage lent

a, comme la plupart des modes utilisés par l'amateur, ses concours. En l'occurrence, et pour une participation plus aisée, il est préférable d'utiliser un logiciel SSTV possédant certains automatismes comme l'incrustation automatique dans l'image du numéro du QSO, par exemple. Je vous propose donc un tour d'horizon des logiciels disponibles intégrant ces fonctions et quelques notions de base pour participer "habilement".

Dans quel mode ?

Depuis quelques années, les amateurs utilisent beaucoup les modes MARTIN M1 ou SCOTTIE 1, alors qu'en remontant 5 ou 6 ans en arrière, l'on voyait des modes plus rapides (Robot36 couleur ou même 8 secondes noir et blanc) utilisés en contest. À vrai dire, il n'y a pas de règle. Il faut toutefois reconnaître que l'utilisa-

tion des modes rapides se justifiait pleinement en contest, puisque ce n'est pas la qualité de l'image qui est recherchée mais bien l'identification du texte qui y est contenu (indicatif, report RSV et numéro du QSO). Il semble que l'essor de la SSTV et la méconnaissance des modes, de la part des nouveaux arrivants, soient responsables de cette désaffection pour les modes rapides, bien plus performants en contest.

Quelles fréquences ?

Il faut se reporter au règlement spécifique de chaque contest qui, malheureusement, sont bien souvent peu annoncés et méconnus, sauf par les spécialistes. Si vous surfez sur le Web, vous pouvez trouver les dates et règlements sur le site de Danny, ON4VT (en anglais) à : <www.ping.be/on4vt>, ou sur celui du TBL_Club (en français).

En général, les contests se déroulent aux alentours des fréquences habituellement utilisées en SSTV, soit : 3,730, 7,040, 14,230, 21,340 et 28,680 MHz pour les bandes HF, ce qui n'est pas forcément une bonne pratique puisque toute la portion phonie de chaque bande est utilisable (recommandation IARU pour les bandes supérieures à 14 MHz). Toutefois, de peur de ne pas être vues, les stations se font un bien inutile QRM en s'agglutinant les unes sur les autres sur ou à proximité de ces fréquences. Un bon conseil donc, si votre installation d'antenne vous permet un bon rayonnement, éloignez-vous d'au moins 3 kHz de la station la plus basse (ou la plus haute)

en fréquence et lancez appel ; cela finira par payer.

Si vous débutez en SSTV, ne perdez jamais de vue que le calage correct en fréquence est indispensable et que, pour cela, surtout en contest, l'indication visuelle de la position du top synchro est la seule indication utilisable. Tous les logiciels affichent cette position. Méfiez-vous des logiciels possédant un "renifleur de synchro" en contest. Celui-ci est en fait un accord automatique de fréquence qui agit non pas sur votre récepteur, mais sur un déplacement en fréquence BF à l'intérieur de la bande-passante audio concernée. Ce système très pratique permet, dans un QSO multiple, de ne pas avoir à recalibrer le récepteur si une des stations n'est pas sur la bonne fréquence.

En contest, il vaut mieux désactiver cette fonction si vous ne voulez pas répondre à un appel à côté de la fréquence, car si votre correspondant n'est pas équipé de la même fonction, vous risquez de perdre quelques lignes ou, pire, le bon démarrage de l'image !

Comment procéder

Comme pour tout contest, l'on cherchera toujours le moyen le plus rapide pour se signaler ou pour lancer appel. Pour ce faire, il est courant, en SSTV, de voir des stations n'envoyer que le bandeau (les 16 premières lignes) ou une petite portion d'image. Le bandeau seul est rarement suffisant pour une bonne identification, surtout dans le QRM d'un contest ; un quart d'image en mode Martin M1 par exemple, est plus efficace s'il contient en gros caractères votre indicatif bien identifiable.

Évitez les fioritures comme les indicatifs en 3D, sans intérêt en contest. Recherchez toujours l'efficacité et utilisez si possible un fond noir avec des lettres blanches pour les textes (ou l'inverse). Cela est très efficace dans le QRM.

N'oubliez pas qu'en contest, c'est la liaison et sa confirmation qui priment et non une "belle image".

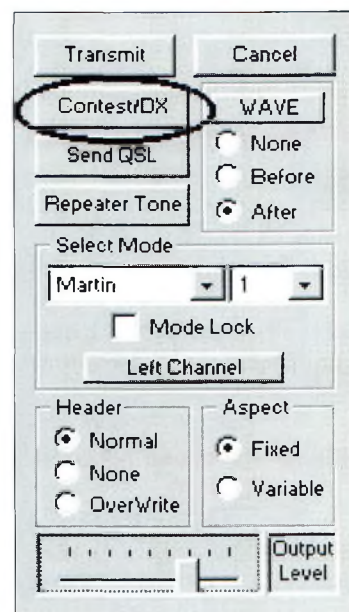

Dans un "CQ" en image(s), positionnez toujours votre indicatif en fin d'image et assez gros de préférence. De la sorte, si une station trouve inopinément votre signal en cours de transmission, elle aura plus de chance d'y trouver votre indicatif, ce qui lui évitera un "QRZ ?" long et coûteux (en points !).

Quant au débat cher à ON4VT (prendre le micro ou pas), je pose simplement la question suivante : vous viendrait-il à l'idée lors d'un contest CW de prendre le mi-



cro pour répéter le groupe contrôlé à la station contactée ? Je reconnais toujours qu'il est de bon ton de le faire en SSTV, non pas pour répéter le numéro du QSO, mais pour saluer simplement son correspondant et lui souhaiter bonne chance.

Les logiciels

EZSSTV

Ce bon vieux logiciel sous DOS avec interface type HamComm était un précurseur dans ce domaine, et même s'il n'est plus au goût du jour, il faut quand même en parler.

La fonction contest fait appel à un programme externe lancé depuis le menu "Run". Ce programme va directement incruster dans l'image à l'écran l'indicatif du correspondant dans un beau dégradé de couleurs, le numéro du QSO et votre propre indicatif. La seule information que vous aurez à donner est, bien sûr, l'indicatif de la station à qui vous confirmez le QSO. Mieux vaut disposer d'une version enregistrée auprès de l'auteur afin que votre indicatif apparaisse. Sinon, votre image "F6XYZ #4 de ???" risque de faire sensation ! Mais, cerise sur le gâteau, le logiciel tient automatiquement le log avec date et heure du QSO (celle de votre PC), indicatif, numéro du QSO et un commentaire éventuel introduit après l'indicatif.

WINPIX32 de KØHEO

Ce logiciel utilise, comme la plupart des logiciels sous Windows (95 et plus), la carte son pour le codage/décodage des signaux SSTV et ne nécessite donc pas d'interface supplémentaire. La fonction contest est directement accessible depuis le menu de transmission. Vous n'aurez qu'à saisir l'indicatif de votre correspondant et le report éventuel.

Éventuel, car vous l'aurez remarqué, en contest, il est de coutume pour plus de facilité de donner un RSV (V pour

"qualité vidéo") de 599, comme l'on donne aisément "59" systématiquement en contest phonie. Cette façon de procéder est liée directement à l'apparition des logs informatisés. La couleur des caractères et la police utilisée peuvent être définies par l'utilisateur dans le menu options.

Contrairement à EZSSTV, le logiciel ne comporte pas de tenue de log automatique, mais la toute dernière version (3.54) inclut un mini-log qui fonctionne avec le CID (Code d'Identification Digital) qui tend à se généraliser dans les nouvelles versions de programmes. Ce système encode en binaire votre indicatif dans l'entête de l'image. Ce code est récupéré en réception par votre logiciel qui vous affiche dans une fenêtre le call de celui qui transmet, avant même que vous n'avez vu son image. De ce fait, ce code est utilisable pour un log automatique avec date, heure et indicatif, sans avoir besoin d'introduire ces informations manuellement. Don, KØHEO, est le premier à proposer l'exploitation du CID autrement qu'en affichage.

Dans un prochain CQ, je vous présenterai ce système en détail, ainsi qu'un rappel sur la codification du VIS code qui lui, codifie toujours en binaire l'information sur le mode SSTV utilisé.

JVCOMM32 de DK8JV

Sous Windows, ce logiciel fonctionne avec la carte son ou avec une interface PTC-II ou HARIFAX IV. On retrouve les fonctions traditionnelles d'incrémentement du numéro du QSO, l'introduction de l'indicatif pouvant se faire de différentes façons et notamment par un raccourci clavier ouvrant la boîte de dialogue des outils texte.

Ce programme souffre toutefois encore de quelques plantages fortement gênants en contest. Pas de tenue de log automatique.



Un "perroquet" pour la SSTV

Si vous disposez de MSCAN version DOS, vous pouvez l'utiliser en appel automatique. Il s'agit là d'un détournement de la fonction répéteur de ce logiciel, mais Mike, PA3GPY, ne m'en voudra pas pour autant.

Il vous faut lancer MSCAN accompagné de quelques paramètres, soit : MSCAN/R 05 M1. La fonction répéteur SSTV est activée par le paramètre/R. Le paramètre suivant initialise le logiciel pour une transmission automatique d'une image toutes les 5 minutes et, enfin, M1 initialisera celle-ci en Martin M1. Vous pouvez même paramétrer le nombre de lignes à transmettre si vous ne voulez pas transmettre une image complète. En cas de réponse, il vous faudra par contre quitter rapide-

ment le mode répéteur et relancer le programme, ou utiliser un second PC, ou bien un logiciel sous Windows.

Naturellement, vous utiliserez cela sur une fréquence libre et non pas sur l'agglomérat de 14,230 MHz. Je vous rappelle que depuis longtemps, la SSTV n'est plus "cantonnée", mais qu'elle est utilisable sur toute la portion phonie de la bande. D'ailleurs, si le trafic est important, il est inutile d'utiliser un lanceur d'appels, mais vous verrez que sur des bandes qui ne semblent pas ouvertes, cela est payant. Les logiciels sous Windows permettent aussi, pour certains, d'utiliser une méthode identique. À vous d'être créatif et de réfléchir un peu...

Francis Roch, F6AIU

Web : <members.aol.com/tblclub>

Les contests

Ils se déroulent généralement les week-ends, mais certains sont de longue durée, comme celui organisé par l'association japonaise JASTA qui se déroule sur tout le mois d'août. Un contest anglais est même réservé aux stations mobiles !

Voici la liste des principaux contests ayant eu lieu ou à venir et leurs dates respectives.

| | |
|-----------------------------|---------------------------------|
| JANVIER 1-3 | MOBILE HAM SSTV CONTEST (Japon) |
| MARS 4-9/16-18 | JASTA (Japon) |
| MARS 18-19 | DARC (Allemagne) |
| AVRIL [dates à préciser] | IVCA (U.S.A.) |
| AVRIL [dates à préciser] | RUSSIAN SSTV |
| AVRIL 15-16/22-24 | NVCG (Japon) |
| MAI 6-7 | Danish SSTV Contest (Danemark) |
| AOUT 1-31 J | ASTA (Japon) |
| DECEMBRE [dates à préciser] | Russian Mini-test (Russie) |

Passeport pour l'émission d'amateur

Premiers pas en SSB



Pour une bonne compréhension de vos signaux, parlez à une dizaine de centimètres du micro, d'une voix normale.

Vous êtes nouveau sur les bandes HF ?

Venez-vous de passer votre épreuve de télégraphie pour y avoir accès, après une période de trafic sur les bandes VHF et UHF ? Si tel est votre cas, vous allez peut-être avoir quelques surprises lorsque vous commencerez à réaliser vos premiers QSO en HF SSB. Dans un circuit de communications FM, le correspondant semble toujours se trouver dans la pièce à côté. Le trafic est canalisé : tous les participants d'un même QSO se trouvent sur la même fréquence (sauf si quelqu'un utilise un transceiver qui présente un problème). Les signaux faibles disparaissent rapidement. Puis il y a l'effet de "capture" : lorsque deux ou plusieurs stations émettent en même temps, c'est la station la plus puissante qui "capture" complètement le récepteur. Excepté dans le cas où les deux signaux sont presque de même puissance, c'est toujours le signal le plus fort qui l'emporte, le plus faible "disparaissant" presque.

En HF SSB, c'est une autre histoire. Il n'y a pas de canaux et, dans des conditions souvent pénibles, les opérateurs se glissent entre deux conversations en cours. Trouver de la place est simplement une question de tourner le vernier pour en trouver. Du moins, c'était le cas, car maintenant, presque

tous les transceivers HF sont dotés de VFO à affichage digital, mais les pas d'incrémentations sont tellement fins (1 Hz, désormais !) qu'il est rare que deux correspondants se trouvent exactement sur la même fréquence. Les signaux faibles restent audibles et disparaissent lentement. De plus, il n'y a pas d'effet de "capture".

Supposons que vous tentiez d'écouter la station X sur une fréquence particulière et supposons que la station Y est sur la même fréquence. Lorsque la station Y ne reçoit que 1% de la force du signal de la station X, elle peut quand même causer des interférences notables à la station X. Les différentes sortes de propagation aidant, il est courant pour une bande d'être ouverte dans plusieurs directions à la fois. Ainsi, la station Y peut ne pas savoir que la station X est sur la fréquence, d'où les interférences chez vous. Tout cela est donc totalement différent du trafic FM.

Les règles

Qu'est-ce que tout cela signifie ? Eh bien, cela veut dire que les règles ne sont pas les mêmes. Pas celles de l'adminis-

tration ; les us et coutumes des opérateurs, les règles de trafic et de courtoisie.

Il faut aussi apprendre à écouter différemment. Il faut comprendre, en effet, que vous n'allez pas rencontrer les mêmes conditions qu'en VHF FM : un canal libre, sauf si la bande est complètement morte et que vous soyez en QSO avec le gars de l'autre côté de la ville. Lorsque la bande est très occupée, d'autres stations vont continuer à se glisser entre deux QSO en cours pour trouver une place. Et elles auront autant le droit de le faire que vous. Ainsi, vous allez devoir faire face aux interférences à chaque fois que vous décidez de trafiquer. Il faut apprendre à l'accepter et à vivre avec.

Dans ces conditions, il faut donc se discipliner, rester courtois envers les autres opérateurs.

Il faut aussi savoir rester calme lorsqu'un autre opérateur vous crée des interférences (il n'est pas forcé de vous entendre à cause de la propagation). Malheureusement, à l'examen radioamateur il n'y a pas encore de questions relatives à la politesse et à la maturité des opérateurs...

Votre premier contact

D'abord, il faut savoir quelles bandes ou portions de bandes sont accessibles avec la licence dont vous êtes le titulaire. Par exemple, les titulaires de licences du groupe B (celles qui sont encore en circulation), ne

peuvent utiliser en HF SSB que la bande 28 MHz. Notez aussi qu'aux fréquences inférieures à 10 MHz on utilise la bande latérale inférieure (LSB) et qu'aux fréquences supérieures à 10 MHz on utilise la bande latérale supérieure (USB). Rien n'interdit l'emploi de l'autre bande latérale, mais si vous le faites, non seulement vous ne trouverez pas de correspondants, mais en plus, vous vous ferez gronder !

Il y a plusieurs années de cela, j'utilisais la station d'un ami qui possédait un ensemble Collins (émetteur et récepteur séparés). Sur 15 mètres, j'étais tombé sur une station de Jordanie que je voulais contacter. J'ai rapidement accordé l'émetteur et l'amplificateur et dirigé la Quad quatre éléments dans sa direction. J'ai appelé et encore appelé, 45 minutes durant.

Finalement, le gars s'est plaint à propos d'un signal interférant très puissant, et une autre station a dit : "c'est encore un imbécile qui utilise la mauvaise bande latérale". Un rapide coup d'œil sur le commutateur de mode de l'émetteur m'a permis de constater que j'écoutais effectivement en USB mais que l'émetteur se trouvait en LSB. L'idiot, c'était moi, et j'avais tellement honte que j'ai éteint la station et je suis allé regarder le match de foot à la télé avec mon ami.

Cette situation ne peut plus se reproduire aujourd'hui avec les transceivers modernes. Ceux-ci, en effet, utilisent le même mode pour l'émission et la ré-

ception et commutent automatiquement la bande latérale en fonction de la fréquence choisie.

Rester dans la légalité

Pour rester dans la légalité, il convient de rester dans la bande allouée par la réglementation. Vous savez qu'un signal SSB présente une bande-passante de l'ordre de 3 kHz. Supposons que vous êtes sur 20 mètres, tout en haut de la bande.

La limite supérieure étant de 14 350 kHz (14, 350 MHz), il convient de ne pas dépasser 14 347 kHz (14,347 MHz). Et encore, à condition d'être sûr que l'afficheur dise la vérité.

Les transceivers modernes équipés de coupleurs automatiques et autres artifices de la sorte permettent de changer très rapidement et très facilement de bande ; trop facilement peut-être.

Récemment, j'avais pris un sked (un rendez-vous sur l'air) avec un autre amateur en haut de la bande 15 mètres. Je l'entendais à peine, et nous décidions de descendre sur 20 mètres. J'ai donc appuyé sur le bouton correspondant et j'ai commencé à appeler mon ami. Pas de réponse. J'ai appelé de nouveau. Cette fois, une voix féminine m'a répondu "vous êtes hors bande" (un ange peut-être ?). Effectivement, l'afficheur indiquait 14, 385 MHz. A part cette intervention, heureusement, je n'ai eu aucun problème avec l'administration. Il est donc nécessaire de vérifier les réglages de votre transceiver avant d'émettre.

Aussi, lorsque la commande RIT est en service, la fréquence d'émission va être différente de la fréquence de réception. Ainsi, mettez le RIT hors service avant de commencer à émettre.

Mais qu'est-ce donc le RIT ? Cette abréviation signifie "Receiver Incremental Tuning". Avec un récepteur SSB,



Les transceivers à multiples commandes sont parfois des pièges : vérifiez les réglages à chaque changement de bande avant d'émettre.

lorsque l'on change légèrement de fréquence, la tonalité du signal reçu diffère quelque peu. Ainsi, la voix de votre correspondant peut paraître audible dans de meilleures conditions lorsque vous ajustez la fréquence.

Avant l'apparition du RIT, lorsqu'un QSO comportait plusieurs opérateurs, chacun ajustait la fréquence suivant la voix de l'opérateur à chaque fois qu'un nouvel intervenant prenait la parole.

Parfois, on couvrait plusieurs kilohertz au cours du QSO. Avec le RIT, une fois que le contact a été établi, le vernier principal ne bouge plus, et c'est le RIT qui sert à "balayer" le spectre où se trouvent les différents intervenants.

Soyez clairs

Lors d'un contact en SSB, il est impératif d'échanger les informations de façon claire. Dans des conditions pénibles, cela peut être difficile.

Aussi, il peut arriver qu'une stations étrangère ne parle ni le français ni l'anglais. Si vous ne parlez pas sa langue, vous n'allez pas "tailler la bavette" avec lui.

Cependant, cela ne vous empêchera pas d'échanger un minimum d'informations et d'obtenir une carte QSL de sa part. L'un des moyens consiste à utiliser l'alphabet phonétique normalisé par l'Union internationale des télécommunications (celui qui doit être utilisé par les radioamateurs français,

réglementation oblige). Cet alphabet figure au tableau I. Vous devez le connaître par cœur.

Cependant, de nombreux OM utilisent un tout autre alphabet pour énoncer leur indicatif. Ainsi, un "R" devient souvent "Radio", un "J" se transforme en "Japan" et un "O" en "Ontario", pour ne citer que ces exemples. Le problème est que dans certaines langues, les

mots employés peuvent commencer par une autre lettre, ce qui mène à la confusion la plus totale et peut faire perdre du temps ; c'est important lors des concours. Utilisez donc l'alphabet normalisé.

La prochaine fois, nous verrons une description des principales commandes que l'on peut trouver sur une émetteur récepteur SSB.

Peter O'Dell, WB2D

Table internationale d'épellation phonétique

| Lettre à transmettre | Mot de code | Prononciation |
|----------------------|-------------|------------------------------|
| A | Alfa | AL FAH |
| B | Bravo | BRA VO |
| C | Charlie | TCHAR LI ou CHAR LI |
| D | Delta | DEL THA |
| E | Écho | EK O |
| F | Fox-trot | FOX TROTT |
| G | Golf | GOLF |
| H | Hôtel | HO TELL |
| I | India | IN DI AH |
| J | Juliett | DJOU LI ETT |
| K | Kilo | KI LO |
| L | Lima | LI MAH |
| M | Mike | MA IK |
| N | November | NO VEMM BER |
| O | Oscar | OSS KAR |
| P | Papa | PAH PAH |
| Q | Quebec | KÉ BEK |
| R | Roméo | RO ME O |
| S | Sierra | SI ER RAH |
| T | Tango | TANG GO |
| U | Uniform | YOU NI FORM ou OU NI FORM |
| V | Victor | VIK TOR |
| W | Whiskey | OUISS KI |
| X | X-ray | EKSS RE |
| Y | Yankee | YANG KI |
| Z | Zoulou | ZOU LOU |

Tableau I- Table internationale d'épellation phonétique de l'UIT.

Liste des relais FM 29 MHz dans le monde

Les relais 29 MHz FM permettent des communications locales comme internationales dans des conditions très confortables. Il y a même un relais 29 MHz à Savigny-le-Temple (77) ! La plupart de ces relais nécessitent une tonalité subaudible (CTCSS) pour être accessibles. Certains relais donnent accès à d'autres bandes de fréquences, moyennant une tonalité CTCSS ou un code DTMF.

| Sortie (MHz) | Entrée (MHz) | Indicatif | Pays | Remarques |
|--------------|--------------|-----------|------------------|----------------|
| 29.560 | 146.340 | K2TKE | U.S.A. | |
| 29.550 | 29.550 | S55UCE | Slovénie | |
| 29.610 | 29.510 | VO1KEN | Canada | |
| 29.620 | 29.520 | VK2RUW | Australie | |
| 29.620 | 29.520 | ONØHOB | Belgique | |
| 29.620 | 29.520 | VE3TFM | Canada | |
| 29.620 | 29.520 | KP4IA | Puerto Rico | |
| 29.620 | 29.520 | N8DNZ | U.S.A. | |
| 29.620 | 29.520 | WA5P | U.S.A. | |
| 29.620 | 29.520 | KD6AOG | U.S.A. | |
| 29.620 | 29.520 | WØTX | U.S.A. | |
| 29.620 | 29.520 | KM4ZT | U.S.A. | |
| 29.620 | 29.520 | W4ILQ | U.S.A. | |
| 29.620 | 29.520 | WA3DUX | U.S.A. | |
| 29.620 | 29.520 | KF4XH | U.S.A. | |
| 29.620 | 29.520 | KQ4XL | U.S.A. | |
| 29.620 | 29.520 | K9AMJ | U.S.A. | |
| 29.620 | 29.520 | K9KE | U.S.A. | |
| 29.620 | 29.520 | KK3L | U.S.A. | |
| 29.620 | 29.520 | KC8HIG | U.S.A. | |
| 29.620 | 29.520 | KAØBFP | U.S.A. | |
| 29.620 | 29.520 | WA5WRE | U.S.A. | |
| 29.620 | 29.520 | WR2AHL | U.S.A. | |
| 29.620 | 29.520 | WB2HYP | U.S.A. | |
| 29.620 | 29.520 | WB4IUY | U.S.A. | |
| 29.620 | 29.520 | KC4XE | U.S.A. | |
| 29.620 | 29.520 | KD8C | U.S.A. | CTCSS ? |
| 29.620 | 29.520 | AD7O | U.S.A. | CTCSS ? |
| 29.620 | 29.520 | K3CFY | U.S.A. | |
| 29.620 | 29.520 | KN4FK | U.S.A. | |
| 29.620 | 29.520 | KA8OTX | U.S.A. | |
| 449.025 | 29.560 | N3AUY | U.S.A. | CTCSS 141.3 Hz |
| 29.640 | 29.540 | VK2RBW | Australie | |
| 29.640 | 29.540 | VK2RHF | Australie | |
| 29.640 | 29.540 | VE2RST | Canada | |
| 29.640 | 29.540 | DX1HB | Philippines | |
| 29.640 | 29.540 | KX4I | U.S.A. | |
| 29.640 | 29.540 | KA4AFE | U.S.A. | |
| 29.640 | 29.540 | KB4TJ | U.S.A. | |
| 29.640 | 29.540 | KB1CBI | U.S.A. | |
| 29.640 | 29.540 | K1JCL | U.S.A. | |
| 29.640 | 29.540 | N4LEM | U.S.A. | |
| 29.640 | 29.540 | WD4NLG | U.S.A. | |
| 29.640 | 29.540 | KC4HAZ | U.S.A. | |
| 29.640 | 29.540 | AA9MZ | U.S.A. | |
| 29.640 | 29.540 | WA9QDZ | U.S.A. | |
| 29.640 | 29.540 | WØAQ | U.S.A. | |
| 29.640 | 29.540 | KK4CZ | U.S.A. | |
| 29.640 | 29.540 | WBØQQK | U.S.A. | |
| 29.640 | 29.540 | N2VV | U.S.A. | |
| 29.640 | 29.540 | WA2MLG | U.S.A. | CTCSS ? |
| 29.640 | 29.540 | K8LK | U.S.A. | |
| 29.640 | 29.540 | WB5VXK | U.S.A. | |
| 29.640 | 29.540 | W3MIE | U.S.A. | |
| 29.640 | 29.540 | WB4NKM | U.S.A. | |
| 29.640 | 29.540 | WT5O | U.S.A. | |
| 29.640 | 29.540 | WB8CQV | U.S.A. | |
| 29.600 | 29.600 | W4CM | U.S.A. | |
| 29.650 | 29.550 | WA1CBY | U.S.A. | |
| 29.660 | 29.560 | ONØTEN | Belgique | |
| 29.660 | 29.560 | VP2V | Iles Vierges Br. | |
| 29.660 | 29.560 | VE8NWT | Canada | |
| 29.660 | 29.560 | DFORGB | Allemagne | |
| 29.660 | 29.560 | KP3AV | Puerto Rico | |
| 29.660 | 29.560 | SK6RIC | Suède | |
| 29.660 | 29.560 | SK3RHU | Suède | |
| 29.660 | 29.560 | SK7RVI | Suède | |
| 29.660 | 29.560 | HB9HD | Suisse | |
| 29.660 | 29.560 | WB4GMQ | U.S.A. | |
| 29.660 | 29.560 | KF4QVP | U.S.A. | |
| 29.660 | 29.560 | N3AUY | U.S.A. | |
| 29.660 | 29.560 | KØLAV | U.S.A. | |
| 29.660 | 29.560 | AA7DG | U.S.A. | |
| 29.660 | 29.560 | K4GRW | U.S.A. | |
| 29.660 | 29.560 | KB4TKQ | U.S.A. | |
| 29.660 | 29.560 | WW4C | U.S.A. | |
| 29.660 | 29.560 | N4JEH | U.S.A. | |
| 29.660 | 29.560 | WA8SMQ | U.S.A. | |
| 29.660 | 29.560 | W3BMD | U.S.A. | |
| 29.660 | 29.560 | KQ7E | U.S.A. | |
| 29.660 | 29.560 | WA4YGM | U.S.A. | |
| 29.660 | 29.560 | WB5BFW | U.S.A. | |
| 29.660 | 29.560 | W5DFW | U.S.A. | |

| Sortie (MHz) | Entrée (MHz) | Indicatif | Pays | Remarques | | | | | |
|--------------|--------------|-----------|-------------------|-----------------------|---------|---------|--------|-----------|----------------|
| 29.660 | 29.560 | KD7BA | U.S.A. | | 29.620 | 29.520 | N6JSL | U.S.A. | CTCSS 156.7 Hz |
| 29.660 | 29.560 | NP2Y | Iles Vierges U.S. | | 29.640 | 29.540 | N4NEQ | U.S.A. | CTCSS 118.8 Hz |
| 29.600 | 446.210 | VE7IDV | Canada | | 29.600 | 29.600 | VE2RYM | Canada | CTCSS 103.5 Hz |
| 29.620 | 29.520 | VK5RHF | Australie | CTCSS 88.5 Hz | 29.660 | 29.560 | VK4RCC | Australie | CTCSS 88.5 Hz |
| 29.620 | 29.620 | VK2RUW | Australie | | 29.660 | 29.560 | WR6AVM | Hawaï | CTCSS 88.5 Hz |
| 29.620 | 29.520 | W4ZJM | U.S.A. | CTCSS 100.0 Hz | 29.650 | 29.550 | AA3RG | U.S.A. | CTCSS 110.9 Hz |
| 29.670 | 29.570 | LU5CBA | Argentine | | 29.660 | 29.560 | KR4UD | U.S.A. | CTCSS 100.0 Hz |
| 29.670 | 29.570 | FZ1DIX | France | | 29.660 | 29.560 | WA8YWO | U.S.A. | CTCSS 100.0 Hz |
| 29.670 | 29.570 | DFØTRA | Allemagne | | 29.640 | 29.540 | VK3RHF | Australie | CTCSS 141.3 Hz |
| 29.670 | 29.570 | DFØMOT | Allemagne | | 29.620 | 29.520 | KØAAR | U.S.A. | CTCSS 179.9 Hz |
| 29.670 | 29.570 | JR6YF | Japon | | 29.660 | 29.560 | W4PLB | U.S.A. | CTCSS 103.5 Hz |
| 29.670 | 29.570 | KA1DFI | U.S.A. | | 29.660 | 29.560 | K6TY | U.S.A. | CTCSS 107.2 Hz |
| 29.660 | 29.560 | DFØPIR | Allemagne | Lien vers bande 23 cm | 29.660 | 29.560 | K2NK | U.S.A. | CTCSS 107.2 Hz |
| | | | | | 29.640 | 29.540 | WB5MPX | U.S.A. | CTCSS 151.4 Hz |
| | | | | | 29.660 | 29.560 | N7JYW | U.S.A. | CTCSS 114.8 Hz |
| | | | | | 29.680 | 29.580 | JP1YEE | Japon | CTCSS 88.5 Hz |
| 29.620 | 29.520 | NI8H | U.S.A. | CTCSS 107.2 Hz | 29.680 | 29.580 | WW4FL | U.S.A. | CTCSS 88.5 Hz |
| 29.620 | 29.520 | KB7KB | U.S.A. | CTCSS 110.9 Hz | 29.660 | 29.560 | WA1HZK | U.S.A. | CTCSS 131.8 Hz |
| 29.620 | 29.520 | KQ2H | U.S.A. | CTCSS 110.9 Hz | 29.640 | 29.540 | WB4TJO | U.S.A. | CTCSS 177.3 Hz |
| 29.680 | 29.580 | VK6RLM | Australie | | 29.680 | 29.580 | WA4MZL | U.S.A. | CTCSS 100.0 Hz |
| 29.680 | 29.580 | VE2RGM | Canada | | 29.680 | 29.580 | KF4ZC | U.S.A. | CTCSS 100.0 Hz |
| 29.680 | 29.580 | OZ6REX | Danemark | | 29.660 | 29.560 | WY4P | U.S.A. | CTCSS 141.3 Hz |
| 29.680 | 29.580 | DFØHFT | Allemagne | | 29.660 | 29.560 | K4LK | U.S.A. | CTCSS 146.2 Hz |
| 29.680 | 29.580 | DFØPDM | Allemagne | | 29.680 | 29.580 | KA4ZAY | U.S.A. | CTCSS 103.5 Hz |
| 29.680 | 29.580 | DFØSIP | Allemagne | | 29.680 | 29.580 | K6BFS | U.S.A. | CTCSS 107.2 Hz |
| 29.680 | 29.580 | NP4VG | Puerto Rico | | 439.400 | 29.560 | CTØHAR | Portugal | CTCSS ? |
| 29.680 | 29.580 | SK6RFQ | Suède | | 443.300 | 29.520 | N3AGB | U.S.A. | CTCSS 141.3 Hz |
| 29.680 | 29.580 | SK7RGI | Suède | | 29.680 | 29.580 | W7UMH | U.S.A. | CTCSS 110.9 Hz |
| 29.680 | 29.580 | KXØE | U.S.A. | CTCSS ? | 29.680 | 29.580 | WB5TTS | U.S.A. | CTCSS 114.8 Hz |
| 29.680 | 29.580 | KA2MBE | U.S.A. | | 29.660 | 29.560 | N6RKS | U.S.A. | CTCSS 156.7 Hz |
| 29.680 | 29.580 | AI8H | U.S.A. | | 29.680 | 29.580 | VK8RDX | Australie | CTCSS 123.0 Hz |
| 29.680 | 29.580 | N4BZJ | U.S.A. | | 29.680 | 29.580 | N2HJD | U.S.A. | CTCSS 123.0 Hz |
| 29.680 | 29.580 | KD9FA | U.S.A. | | 29.680 | 29.580 | W3HZU | U.S.A. | CTCSS 123.0 Hz |
| 29.680 | 29.580 | AA9ME | U.S.A. | | 29.660 | 29.560 | OE1XKC | Autriche | CTCSS 162.2 Hz |
| 29.680 | 29.580 | WB5NIN | U.S.A. | | 29.680 | 29.580 | N9BBG | U.S.A. | CTCSS 127.3 Hz |
| 29.680 | 29.580 | N5OMG | U.S.A. | | 29.610 | 439.375 | CTØHAS | Portugal | |
| 29.680 | 29.580 | KAØJZV | U.S.A. | | 29.680 | 29.580 | WBOGUA | U.S.A. | CTCSS 131.8 Hz |
| 29.680 | 29.580 | K2YBW | U.S.A. | | 29.680 | 29.580 | WG1A | U.S.A. | CTCSS 131.8 Hz |
| 29.680 | 29.580 | WB2BQW | U.S.A. | | 29.680 | 29.580 | KD2RZ | U.S.A. | CTCSS 136.5 Hz |
| 29.680 | 29.580 | WB2JQK | U.S.A. | | 29.680 | 29.580 | N1RS | U.S.A. | CTCSS 141.3 Hz |
| 29.680 | 29.580 | WW4DC | U.S.A. | | 29.680 | 29.580 | KD4DN | U.S.A. | CTCSS 146.2 Hz |
| 29.680 | 29.580 | W8HHF | U.S.A. | | 29.680 | 29.580 | N5YU | U.S.A. | CTCSS 151.4 Hz |
| 29.680 | 29.580 | WZ8E | U.S.A. | | 439.425 | 29.580 | CTØHSA | Portugal | |
| 29.680 | 29.580 | KC7NP | U.S.A. | | 29.660 | 29.560 | CTØHCA | Portugal | CTCSS 192.8 Hz |
| 29.660 | 444.025 | N3AUY | U.S.A. | CTCSS 156.7 Hz | 29.660 | 29.560 | WB5TTO | U.S.A. | CTCSS 192.8 Hz |
| 29.620 | 29.520 | N2ISQ | U.S.A. | CTCSS 127.3 Hz | 29.690 | 29.590 | WB2BQW | U.S.A. | CTCSS 136.5 Hz |
| 29.640 | 29.540 | KI4RF | U.S.A. | CTCSS 100.0 Hz | 29.680 | 29.580 | NØEDS | U.S.A. | CTCSS 156.7 Hz |
| 29.690 | 29.590 | DFØLGB | Allemagne | | 29.680 | 29.580 | WA6SUV | U.S.A. | CTCSS 156.7 Hz |
| 29.690 | 29.590 | DFØHHH | Allemagne | | 29.680 | 29.580 | WB6CDN | U.S.A. | CTCSS 162.2 Hz |
| 29.690 | 29.590 | DFØREU | Allemagne | | 29.680 | 29.580 | CTØHPA | Portugal | CTCSS 192.8 Hz |
| 29.690 | 29.590 | EI4GRC | Irlande | | 29.700 | 29.600 | VA3PTX | Canada | CTCSS 156.7 Hz |
| 29.620 | 29.520 | VA3FMR | Canada | CTCSS 136.5 Hz | 29.620 | 448.300 | N3AGB | U.S.A. | CTCSS 141.3 Hz |
| 29.620 | 29.520 | AA3AV | U.S.A. | CTCSS 141.3 Hz | 147.690 | 29.680 | K1NQJ | U.S.A. | |
| 29.620 | 29.520 | KQ2H | U.S.A. | CTCSS 146.2 Hz | 29.680 | 449.300 | N1RS | U.S.A. | CTCSS 131.8 Hz |
| 29.640 | 29.540 | VE3WOO | Canada | CTCSS 103.5 Hz | 144.940 | 29.660 | K2TKE | U.S.A. | |
| 29.640 | 29.540 | NS4R | U.S.A. | CTCSS 103.5 Hz | 29.620 | 144.990 | KK3L | U.S.A. | |
| 29.640 | 29.540 | W6KRW | U.S.A. | CTCSS 107.2 Hz | 29.590 | 449.600 | KA2JOB | U.S.A. | CTCSS 146.2 Hz |
| 29.640 | 29.540 | W4CAT | U.S.A. | CTCSS 107.2 Hz | 444.600 | 29.690 | KA2JOB | U.S.A. | CTCSS 146.2 Hz |
| 29.650 | 29.550 | JP8YCV | Japon | CTCSS 88.5 Hz | 223.980 | 29.560 | WA1HZK | U.S.A. | CTCSS 131.8 Hz |
| 29.620 | 29.520 | W5GAD | U.S.A. | CTCSS 151.4 Hz | 29.630 | 29.530 | DFØMHR | Allemagne | 1 750 Hz |
| 29.620 | 29.520 | W10J | U.S.A. | CTCSS 151.4 Hz | 29.660 | 29.560 | SKØRVM | Suède | 1 750 Hz |
| 29.640 | 29.540 | WD8DPA | U.S.A. | CTCSS 114.8 Hz | 29.680 | 29.580 | OH1RHU | Finlande | 1 750 Hz |

A quand une licence mondiale... une vraie !

Je suis en possession d'un certificat d'opérateur radiotélégraphiste, d'une licence et d'un indicatif monégasques (3A2MF), délivrés par la Direction des Télécommunications de la Principauté de Monaco, licence équivalente à la Classe 1 CEPT.

Je me suis établi définitivement en France, sur la Côte d'Azur, depuis presque un an et, par conséquent, j'ai dû demander la conversion de ma licence à l'Autorité de régulation des télécommunications (ART) afin d'obtenir une licence et un indicatif français. J'ai écrit à l'ART pour m'informer sur les documents nécessaires et la procédure à suivre pour effectuer le changement. L'ART a commencé par me demander une taxe de 300 Francs, puis la photocopie de la licence et du certificat d'opérateur ainsi qu'un justificatif de domicile en France, disant que je recevrais par la suite un indicatif de la série F5xxx.

Après un mois, j'ai reçu la réponse de l'ART. Je me suis aperçu alors, avec une énorme surprise, qu'ils m'avaient délivré l'indicatif F/3A2MF, en ajoutant que, du fait que Monaco ne faisait pas partie de la Communauté Économique Européenne, ma licence n'était pas reconnue valable pour la délivrance d'un indicatif français.

L'ART semblait oublier que je pouvais déjà utiliser cet indicatif en accord avec la résolution

J'ai hésité longtemps avant de me décider à vous écrire, puis je me suis dit "pourquoi pas ?".

J'ai lu avec beaucoup d'intérêt votre éditorial page 5 de CQ Radioamateur de février 2000. Je suis parfaitement d'accord avec ce que vous écrivez sur la mondialisation des licences, et j'aimerais vous faire part de mon cas personnel.

T/R 61-01 de la CEPT. En outre, l'ART n'est pas autorisée à donner des indicatifs de radioamateurs étrangers comme F/3A2MF, car cela relève de la compétence de la seule Direction des Télécommunications de Monaco.

Donc, l'ART m'a délivré un call temporaire valable jusqu'en août 2000, que j'espère renouvelable...

J'ai aussitôt écrit une lettre de protestation à l'ART, qui m'a répondu que c'était la loi, qu'il n'y avait pas d'accord de réciprocité avec la Principauté de Monaco et que si j'avais une licence italienne, je pourrais la fournir pour obtenir l'équivalence française.

Aussi, je suis obligé aujourd'hui, avec des combines, d'obtenir une licence en Italie et de manœuvrer pour conserver la licence monégasque qui est la seule actuellement en ma possession.

Je me demande pourquoi on ne peut pas reconnaître la licence de Monaco qui est pourtant un pays voisin et ami, et qui plus

est sous protectorat français, seulement parce qu'un beau matin, un fonctionnaire zélé s'est réveillé en s'apercevant que Monaco ne faisait pas partie de la CEE ? Alors, la France ne reconnaît pas non plus les licences de la Principauté d'Andorre, de San Marin, de la Suisse et des autres pays ne faisant pas partie de la CEE ?

Naturellement, la conséquence de tout cela est que, la Direction des Télécommunications de Monaco a rompu les accords de réciprocité avec la France. Désormais, un Français qui choisit de s'établir à Monaco, ne peut plus obtenir d'indicatif monégasque à moins de repasser l'examen pour pouvoir continuer son activité de radioamateur.

Je crois que la France n'est vraiment pas prête à affronter le nouveau millénaire et je ne dis pas la mondialisation, mais l'europeanisation des radioamateurs ; on en est même loin.

Et comme si cela ne suffisait pas, je suis en conflit depuis le

mois de mai 1999 avec le syndicat de copropriété de ma résidence, pour l'installation d'antennes sur le toit de l'immeuble ! Bien que je sois propriétaire, ils m'empêchent sans raison valable de monter mes antennes. Je m'étais bien adressé au service juridique du REF (Monsieur Léon Cochet, F6CYR), mais il n'a jamais pris ma requête en considération. J'ai dû faire appel à un avocat et cela me coûte beaucoup d'argent.

Comme vous pouvez le constater, mes contacts avec la réalité française, n'ont pas été des meilleurs. J'ai eu surtout beaucoup de problèmes jusqu'alors jamais rencontrés en Italie ou à Monaco.

En conclusion, j'aimerais ajouter que nous devrions être plus soutenus par l'association nationale, le REF-Union, dont je suis membre, à tous les niveaux : licences, aide juridique pour l'installation des antennes, informations techniques et non pas se limiter à la distribution des cartes QSL.

Je serais très heureux de recevoir vos commentaires sur mon courrier.

73, Gino, F/3A2MF



Résultats du CQ WW WPX SSB Contest 1999

Le dernier CQ WW WPX SSB Contest du vingtième siècle aura été l'un des plus excitants. L'on pouvait contacter le monde entier sur 15 et 20 mètres 48 heures durant, tandis que la bande 10 mètres offrait d'excellentes opportunités tant aux "big guns" qu'aux stations novices. Quatre records du monde ont été battus cette année, à côté de cinq records américains et dix-neuf records continentaux. Bravo à tous les participants !

A en juger par les commentaires reçus, le changement du règlement relatif à l'attribution de 1 point aux QSO entre participants d'un même pays paraît satisfaisant. Sur les quelque 2 000 logs reçus, personne n'a, apparemment, changé de stratégie pour glaner davantage de QSO à 1 point, mais la nouvelle règle a beaucoup aidé les opérateurs

sur les bandes basses. Pour l'édition 2000, vérifiez bien que votre logiciel de concours gère correctement les QSO à 1 point ; Super-Duper de EI5DI avait été le premier "logger" à permettre de tels contacts, et tous les autres ont suivi. Procurez-vous donc la dernière version du logiciel pour être sûr de votre coup. Il n'y a pas de changements majeurs pour l'édition 2000, à part

deux points importants : la rédaction française n'accepte plus que les logs fournis sur disquette ; de plus, si vous utilisez un ordinateur, il est **OBLIGATOIRE** d'envoyer soit une disquette, soit un log électronique par e-mail. Sachez aussi que nous n'avons rien à faire de votre sortie imprimée du log si vous envoyez une disquette ! Cependant, la feuille récapitulative doit être incluse afin que nous puissions vous contacter en cas

de problème avec le disquette. Désormais, nous acceptons aussi le nouveau format **CABRILLO** (créez une extension *.cbr si votre "logger" ne le fait pas automatiquement). Tous les logs sont à envoyer à la rédaction américaine (25 Newbridge Road, Hicksville, NY 11801, U.S.A.), tandis que les logs électroniques doivent être envoyés à <n8bjq@erinet.com>. Les participants français peuvent



Voici l'équipe multi-multi à NK7U. Derrière (de gauche à droite): NK7U, K9JF, K7NT, W7UA et KC7DPD. Devant: W7ZAC, K7ZO et K7MK.



JABRWU, second au Japon et quatrième en Asie.



Kizysztof, SP6DVP, avait utilisé l'indicatif spécial 3Z6V.

Résultats du CQ WW WPX SSB Contest 1999



DT9T a terminé premier en Belgique et quatrième en Europe.



Les opérateurs à BV2B.

MEILLEURS SCORES MONDIAUX

MONO-OPÉRATEUR TOUTES BANDES

| | |
|------------------|------------|
| HC8A(N6KT) | 24.660,043 |
| P40W(W2GD) | 17.639,370 |
| T11C(TI2CF) | 17.078,930 |
| P40N(KW8N) | 14.002,632 |
| VF3EJ | 13.745,202 |
| EA8ZS(EA3NY) | 12.941,740 |
| KQ2M | 10.855,264 |
| 8P2K(8P6SH) | 10.044,678 |
| IH9/OL5Y(OK1FUA) | 9.822,384 |
| KF3P(K3MM) | 9.516,830 |
| VO1MP | 9.331,928 |
| OK1RF | 8.751,637 |
| N5KO/6 | 8.741,115 |
| KE3Q | 8.718,082 |
| OH5LF(OH1WZ) | 8.087,141 |
| OE1EMS | 7.931,614 |
| KM5X(K5TR) | 7.909,344 |
| WZ4F(K4AB) | 7.189,216 |
| NB1B | 7.128,912 |
| OT9T | 7.069,280 |

28 MHz

| | |
|--------------|------------|
| ZX5J(PP5JR) | 14.405,820 |
| ZD88A(K6NA) | 13.170,159 |
| WP2Z(W6XK) | 7.566,636 |
| CW8C(CX8CP) | 7.501,624 |
| 5X1Z(SM7PKK) | 7.044,180 |
| CE3F(CE3FIP) | 7.003,440 |
| ZS6EZ | 6.700,992 |
| KH6ND | 6.442,856 |
| L10F(LU2FFD) | 6.326,250 |
| P43W | 6.050,472 |

21 MHz

| | |
|--------------|------------|
| ZD8Z(N6TJ) | 12.032,740 |
| EA8AH | 11.192,181 |
| P43A | 9.001,687 |
| 9A3GW | 6.504,371 |
| AH7DX(KH6TO) | 6.439,698 |
| UA0ZBK/Ø | 6.289,371 |
| XO7X(VE7AHA) | 6.112,756 |
| WE9V | 6.067,704 |
| CG3MM | 5.975,200 |
| SP5GRM | 5.631,668 |

14 MHz

| | |
|--------------|-----------|
| DJ7AA | 5.744,320 |
| PP5JD | 4.169,683 |
| RW4WR | 3.810,807 |
| KK9A | 3.518,190 |
| IQ3A(IV3TAN) | 3.500,793 |
| OK5W(OK2ZW) | 3.421,880 |
| 9A6A | 3.248,430 |
| SM2DMU | 3.210,269 |
| KH7U | 3.150,160 |
| RSØF | 3.025,609 |

7 MHz

| | |
|---------------|-----------|
| 9A9A | 4.624,188 |
| LZ5W | 4.596,207 |
| WH7Z(K9OQ) | 4.582,773 |
| S53M(S550O) | 3.732,300 |
| ED8WPX(EA8PP) | 3.601,456 |
| 9A5Y(9A7W) | 2.892,300 |

| | |
|---------------|-----------|
| OL6X(OK1DIG) | 2.364,584 |
| HA9BVK | 2.017,356 |
| 9A8DX | 1.621,822 |
| SKØUX(SMØTOX) | 1.578,960 |

3.7 MHz

| | |
|---------------|-----------|
| OK2RZ | 1.636,910 |
| LX6T(LX1KC) | 1.068,844 |
| KE1Y | 998,760 |
| *YP2A(YO2LIF) | 866,123 |
| DL1ZIH | 824,569 |
| AH6OZ | 670,970 |
| LY2HM | 624,312 |
| *4X1IM | 528,002 |
| *J4Z(SV2CWY) | 474,810 |
| LY1FW | 469,044 |

1.8 MHz

| | |
|--------------|---------|
| VA1A(K3BU) | 535,225 |
| EA8/OH1MA | 404,976 |
| OMØWR | 296,474 |
| OZ3SK | 242,028 |
| AA1BU | 114,818 |
| LY2OU | 109,682 |
| IR1A(IK1GPG) | 95,976 |
| NE5D(K5RX) | 88,740 |
| *OK2SNX | 83,386 |
| OK1TP | 74,196 |

LOW POWER TOUTES BANDES

| | |
|--------------|-----------|
| VP5E(K6HNZ) | 6.927,135 |
| KHØ/JF2QNM | 4.537,056 |
| UP5P(UN5PR) | 4.493,280 |
| PW1S(PY1KS) | 4.315,248 |
| VA3DX | 4.016,320 |
| PY2YU | 3.547,918 |
| Y2PMNL | 3.486,525 |
| 4M5E(YV5NWX) | 2.948,140 |
| LU9HO | 2.853,630 |
| S53EA | 2.687,482 |

28 MHz

| | |
|-------------|-----------|
| LU5FC | 4.057,340 |
| VP2VF | 2.672,460 |
| LR6D(LW5DX) | 2.582,784 |
| TI7/N4MO | 2.561,540 |
| L2ØF | 2.129,445 |
| LU4DX | 1.909,616 |
| KP3A | 1.577,760 |
| LU4OJS | 1.505,534 |
| PY2NW | 1.502,609 |
| PY3RK | 1.289,340 |

21 MHz

| | |
|-------------|-----------|
| C17A(VE7SV) | 4.456,374 |
| UA4LCQ | 2.615,722 |
| SU9ZZ | 2.406,909 |
| P43DJ | 2.076,325 |
| LU3FZW | 1.949,652 |
| JR3RIY | 1.836,315 |
| JL3VUL/3 | 1.694,951 |
| PP5UA | 1.664,216 |
| OH4MDY | 1.654,137 |
| OK2SBL | 1.364,750 |

14 MHz

| | |
|------------|-----------|
| RSØF | 3.025,609 |
| AK4L(K4PC) | 1.147,461 |
| UA3BL | 1.025,411 |
| PY5HSD | 908,604 |
| AKØA | 901,192 |
| VE6TP | 668,536 |
| TA2NC | 546,766 |
| UA3IKO | 361,368 |
| AE6Y | 348,480 |
| UA9BS | 314,765 |

7 MHz

| | |
|-------------|---------|
| S54A | 430,604 |
| UT1T(UR7TZ) | 396,088 |
| HA9MDN/5 | 164,416 |
| CT1BWW | 94,962 |
| YO3GOD | 79,960 |
| DJ2YE | 51,030 |
| OK2PPM | 42,189 |
| UA6NZ | 38,880 |
| G4KHM | 32,400 |
| UU9JQ | 15,392 |

3.7 MHz

| | |
|--------------|---------|
| YP2A(YO2LIF) | 866,123 |
| 4X1IM | 528,002 |
| J4Z(SV2CWY) | 474,810 |
| T43J | 396,865 |
| S51Z | 368,440 |
| IV3KTY | 272,742 |
| S57KAA | 241,362 |
| CT1AOZ | 170,856 |
| PAØMIR | 166,116 |
| UA3QOG | 153,648 |

1.8 MHz

| | |
|----------|--------|
| OK2SNX | 83,386 |
| VY2MGY/3 | 71,820 |
| EA1DVY | 17,696 |

TRIBANDER/ SINGLE ELEMENT TOUTES BANDES

| | |
|---------------|-----------|
| LA8W(LA4DCA) | 5.701,805 |
| *KHØ/JF2QNM | 4.537,056 |
| LY2BTA | 4.534,979 |
| RA3AAU | 4.460,316 |
| LUØH(LU3HU) | 4.366,677 |
| EA3NY(EA3FUM) | 4.071,228 |
| N6ED | 4.000,752 |
| UA2FB | 3.765,951 |
| NX9T | 3.609,089 |
| *PY2YU | 3.547,918 |
| W1CU | 3.298,752 |
| VK3TZ | 3.226,950 |
| KE9NA | 3.118,299 |
| KL1V | 3.063,744 |
| S8BWW | 3.054,656 |
| K6LL/7 | 2.401,600 |
| KGØZI | 2.824,935 |
| SMØGYX | 1.102,934 |

BANDES RESTREINTES (BR)

| | |
|---------|-----------|
| *S57IØ | 1.005,452 |
| *EF3AGC | 684,760 |

| | |
|-----------|---------|
| OH1LEG | 657,090 |
| *JA5EO | 646,726 |
| *JAØBMS/1 | 440,231 |
| *LW1EGD | 967,471 |
| *LW7EGO | 487,860 |
| *K6KAY/T | 434,634 |
| *KA9UQT | 204,314 |
| *W5CTV | 75,112 |
| *JA9SCB/1 | 390,892 |
| AN1DMQ | 135,108 |
| EC1AOD | 91,053 |

ROOKIE

| | |
|--------------|-----------|
| *PW1S(PY1KS) | 4.315,248 |
| V73UX | 2.635,736 |
| *P43E | 2.628,840 |
| YZ7EM | 1.443,780 |
| NA1DX | 1.166,459 |
| *XE2AUB | 922,545 |
| LX2LX | 527,880 |
| *K6KAY/T | 434,634 |
| F5AOV | 307,710 |
| *EA7ASZ | 62,440 |
| *PY5DZ | 33,800 |
| *RU3DVR | 168,466 |
| *JJØFDT | 35,020 |
| *TA2NC | 578,136 |
| *F8BDQ | 32,994 |

ASSISTÉ

| | |
|-------------|-----------|
| TM2V(F6GLH) | 6.939,080 |
| NV4X(K4MA) | 6.476,886 |
| OH9W | 4.775,040 |
| NY6DX | 3.875,012 |
| 3X3ZR | 3.607,872 |
| N3MKZ | 3.421,596 |
| N5JR | 3.073,048 |
| VE1RX | 2.862,510 |
| NA2NA | 2.806,060 |
| DF6QV | 2.673,260 |
| JG3KIV | 2.190,951 |
| S51AY | 1.324,960 |
| IQ5Z | 576,360 |
| JH1FSF | 559,912 |
| ON7LX | 364,812 |
| J13OPA | 6.328,407 |
| UT5UGR | 2.412,727 |
| Z3ØM | 2.170,168 |
| YU1NR | 1.517,760 |
| J12QKJ | 1.422,390 |
| TM7XX | 1.307,304 |
| IU9S | 1.256,320 |
| LY8X | 1.208,280 |
| Z39Z | 976,848 |
| S57AL | 617,862 |
| JK1GKG | 39,776 |
| KN2T | 113,088 |
| AA4MM | 75,192 |
| W2MF | 54,264 |

QRP/p

| | |
|-------|-----------|
| KR2Q | 1.765,404 |
| VE3KZ | 1.717,035 |
| HA2SX | 1.340,598 |
| LY3BA | 1.110,880 |
| N6MU | 1.070,000 |

| | |
|-----------|-----------|
| NØKE | 1.062,831 |
| DL2NBU | 1.026,630 |
| KT3RR | 506,258 |
| LW3DWX | 287,985 |
| JA5GPJ | 272,384 |
| NA4CW | 462,579 |
| W6YJ | 114,800 |
| S59D | 65,886 |
| W5FO | 322,077 |
| UA9AAZ | 303,592 |
| SP9EWO | 102,384 |
| WJ8C/P | 13,066 |
| SP4GFG | 20,608 |
| US7MQ | 24,384 |
| UT/UAØQGQ | 9,472 |

MULTI-SINGLE

| | |
|--------|------------|
| ZXØF | 28.360,192 |
| VP5N | 21.618,144 |
| T33RD | 18.639,376 |
| ZW5B | 18.030,330 |
| UA7A | 15.347,348 |
| TM1C | 14.531,328 |
| KM3T | 14.383,360 |
| HG1S | 14.177,390 |
| IR4T | 13.836,279 |
| YL4U | 12.987,359 |
| RF9C | 12.919,802 |
| FM5BH | 12.842,000 |
| RM6A | 12.451,096 |
| JA5BJC | 11.792,333 |
| M6T | 11.584,832 |
| OH2U | 11.299,536 |
| S56MM | 11.219,032 |
| CQ9K | 10.775,514 |
| LZ9A | 10.265,769 |
| VE5RI | 9.773,808 |

MULTI-MULTI

| | |
|--------|------------|
| CN8WW | 56.206,986 |
| P3A | 51.779,190 |
| OT9A | 36.925,089 |
| TX8DX | 24.278,920 |
| VF6JY | 23.204,568 |
| KL7RA | 22.808,240 |
| NP3X | 22.363,327 |
| 4M4X | 21.223,125 |
| WT6V | 21.165,040 |
| HG6Y | 19.572,525 |
| KU8E | 18.428,886 |
| RU1A | 18.123,564 |
| S51S | 17.496,432 |
| VE7ZZZ | 16.427,315 |
| LO1F | 16.106,785 |
| LY7A | 13.888,680 |
| NK7U | 13.755,216 |
| WOCC | 13.252,393 |
| EA4ML | 13.184,170 |
| W7RM | 13.111,144 |

* Faible puissance.

LEADERS CONTINENTAUX

| AFRIQUE | | Océanie | |
|------------------|-----------------------|-----------------|---------------------------|
| 1.8 | EA8/OH1MA.....404,976 | AB | TI1C.....17,078,930 |
| 3.5 | Pas de participant | 1.8 | AH6PR.....18,963 |
| 7 | ED8WPX.....3,601,456 | 3.5 | AH6OZ.....670,970 |
| 14 | 5N3CPR.....83,200 | 7 | WH7Z.....4,582,773 |
| 21 | ZD8Z.....12,032,740 | 14 | KH7U.....3,150,160 |
| 28 | ZD88A.....13,170,159 | 21 | AH7DX.....6,439,698 |
| AB | EA8ZS.....12,941,740 | 28 | KH6ND.....6,442,856 |
| | | AB | *KHØ/JF2QNM.....4,537,056 |
| ASIE | | AMÉRIQUE DU SUD | |
| 1.8 | Pas de participant | 1.8 | Pas de participant |
| 3.5 | *4X1IM.....528,002 | 3.5 | *LU5FCI.....312 |
| 7 | Pas de participant | 7 | Pas de participant |
| 14 | *RSØF.....3,025,609 | 14 | PP5JD.....4,169,683 |
| 21 | JI3OPA.....6,328,407 | 21 | P43A.....9,001,687 |
| 28 | H22H.....5,789,817 | 28 | ZX5J.....14,405,820 |
| AB | JH4UYB.....6,659,952 | AB | HC8A.....24,660,043 |
| EUROPE | | MULTI-SINGLE | |
| 1.8 | OMØWR.....296,474 | AF | CQ9K.....10,775,514 |
| 3.5 | OK2RZ.....1,636,910 | AS | UA7A.....14,441,808 |
| 7 | 9A9A.....4,624,188 | EU | TM1C.....14,127,966 |
| 14 | DJ7AA.....5,744,320 | NA | VP5N.....21,618,144 |
| 21 | 9A3GW.....6,504,371 | SA | ZXØF.....27,446,570 |
| 28 | 9H3XY.....6,033,012 | OC | T33RD.....17,778,372 |
| AB | OK1RF.....8,751,637 | | |
| AMÉRIQUE DU NORD | | MULTI-MULTI | |
| 1.8 | VA1A.....535,225 | AF | CN8WW.....55,151,562 |
| 3.5 | KE1Y.....998,760 | AS | P3A.....47,680,574 |
| 7 | NC4NC.....296,922 | EU | OT9A.....35,425,530 |
| 14 | KK9A.....3,518,190 | NA | KL7RA.....22,808,240 |
| 21 | XO7X.....6,112,756 | SA | 4M4X.....19,873,728 |
| 28 | WP2Z.....7,566,636 | OC | TX8DX.....22,641,087 |



Petar, 9A6A.

transmettre leurs logs à la rédaction française, les espagnols à la rédaction espagnole et les scandinaves à OH1EH. Un grand merci à tous les participants. Vous êtes nombreux à demander des indicatifs spéciaux pour ce concours, et c'est ce qui lui donne tout son "piquant" !

L'édition 2000 aura lieu les 25 et 26 mars. Notez bien ces dates sur vos tablettes, et n'hésitez pas à visiter le site Web du concours à l'URL : <<http://ourworld.compuserve.com/homepages/n8bjq>>.

73, Mark, F6JSZ & Steve, N8BJQ

Les groupes de chiffres après les indicatifs signifient : Bande (A = toutes), Score Final, Nombre de QSO et Préfixes. Un astérisque (*) placé devant un indicatif dénote une participation en Faible Puissance. Les gagnants de certificats sont indiqués en caractères gras. (Les noms des pays sont ceux de la liste DXCC en vigueur au moment du concours).

RÉSULTATS SSB SECTION QRP/p

CLASSEMENT MONDIAL

| | | | | |
|-------------|---|-----------|-------|-----|
| KR2Q | A | 1,765,404 | 1,119 | 551 |
| VE3KZ | A | 1,717,035 | 1,045 | 565 |
| HA2SX | A | 1,340,598 | 1,088 | 541 |
| LY3BA | A | 1,110,880 | 964 | 530 |
| N6MU | A | 1,070,000 | 895 | 500 |
| NØKE | A | 1,062,831 | 856 | 473 |
| DL2NBU | A | 1,026,630 | 902 | 495 |
| JA6GCE | A | 892,080 | 774 | 413 |
| LY2FE | - | 728,252 | 780 | 434 |
| JR4DAH | - | 714,870 | 659 | 390 |
| KB3TS | A | 711,870 | 640 | 389 |
| NP2Q | A | 425,047 | 703 | 287 |
| UU4JO | A | 340,998 | 523 | 322 |
| EA1GT | A | 334,332 | 538 | 333 |
| N1TM | A | 331,296 | 426 | 272 |
| LU1VK | A | 309,812 | 410 | 292 |
| DX3T | A | 238,941 | 319 | 191 |
| (Op: DU3AR) | | | | |
| W8QZA/6 | - | 228,585 | 368 | 245 |
| DH2UL | - | 220,968 | 306 | 226 |
| NW7DX | A | 144,600 | 297 | 241 |
| KH6/WB6FZH | A | 102,529 | 220 | 151 |
| 9A2EY | A | 73,179 | 240 | 173 |
| OH5NH | A | 62,390 | 203 | 170 |
| KIØII | - | 57,222 | 191 | 153 |
| SP6FAW | A | 55,352 | 160 | 148 |
| UAØSE | A | 52,245 | 155 | 135 |
| KS4RX | A | 48,506 | 162 | 158 |
| UAØKCL | - | 45,125 | 140 | 125 |
| WN6HYX | - | 37,842 | 137 | 119 |
| NM1K | - | 32,364 | 137 | 123 |
| OK1AJ | A | 32,125 | 165 | 125 |
| KV6T | - | 24,205 | 124 | 103 |
| EA3AAW | - | 21,708 | 112 | 108 |
| AF9J | A | 10,428 | 88 | 79 |
| N8XA | A | 8,202 | 121 | 117 |
| HB9AYZ | A | 3,348 | 43 | 36 |
| JH3DMQ | - | 1,650 | 38 | 15 |
| UR5EDO | - | 680 | 17 | 17 |

| | | | | |
|--------------|-----|---------|-----|-----|
| KT3RR | 28 | 506,258 | 584 | 319 |
| LW3DWX | 28 | 287,985 | 385 | 263 |
| JA5GPJ | 28 | 272,384 | 374 | 266 |
| HA5BSW | 28 | 162,992 | 326 | 244 |
| LU2HNP | - | 140,400 | 267 | 208 |
| I3VFJ | 28 | 129,928 | 236 | 204 |
| WA6FGV | 28 | 93,372 | 247 | 186 |
| JA3LFK | - | 64,155 | 177 | 141 |
| WBØIWG | 28 | 62,550 | 176 | 139 |
| WAØVBW | - | 51,831 | 153 | 117 |
| WB1FWQ | 28 | 46,720 | 150 | 128 |
| K2FF | 28 | 23,800 | 100 | 100 |
| WZ2T | - | 21,336 | 100 | 84 |
| K8NRC | 28 | 15,048 | 128 | 114 |
| NS5V | 28 | 10,044 | 64 | 62 |
| JE7DOT | - | 3,515 | 40 | 37 |
| YØ3II | 28 | 2,071 | 55 | 19 |
| URØET | 28 | 874 | 20 | 19 |
| N2UHR | - | 36 | 4 | 4 |
| NA4CW | 21 | 462,579 | 524 | 377 |
| W6VJ | 21 | 114,800 | 259 | 205 |
| S59D | 21 | 65,886 | 193 | 158 |
| W7JR1NKN | 21 | 25,728 | 128 | 96 |
| JA4AKN | 21 | 15,975 | 85 | 75 |
| ØM7PY | 21 | 4,408 | 40 | 38 |
| PA3EJS | 21 | 3,330 | 38 | 37 |
| VK4MOJ | 21 | 1,872 | 30 | 26 |
| EF1ANC | 21 | 1,254 | 34 | 33 |
| (Op: EC1ANC) | | | | |
| OH1UP | 21 | 35 | 5 | 5 |
| W5FO | 14 | 322,077 | 451 | 343 |
| UA9AAZ | 14 | 303,592 | 401 | 274 |
| SP9EWO | 14 | 102,384 | 307 | 216 |
| ØK1GW | 14 | 92,400 | 246 | 200 |
| WB7QCV | 14 | 24,990 | 111 | 102 |
| PY2APQ | 14 | 15,323 | 80 | 77 |
| GWØVSW | 14 | 12,060 | 102 | 90 |
| JL3SBE | 14 | 253 | 11 | 11 |
| WJ8C/P | 7 | 13,066 | 49 | 47 |
| SP4GFG | 3.7 | 20,608 | 122 | 92 |
| JM2RUV | 3.7 | 270 | 11 | 10 |
| US7MO | 1.8 | 24,384 | 114 | 96 |
| UT/UAØQGO | - | 9,472 | 67 | 64 |
| YL2GUV | 1.8 | 6,600 | 60 | 55 |

MONO-OPÉRATEUR AMÉRIQUE DU NORD

| CANADA | |
|--------|-----------------------|
| VF3EJ | A 13,745,202 42151069 |
| VO1MP | A 9,331,928 3451 943 |
| VF3AT | - 5,306,738 2288 778 |
| VE7IN | A 4,010,526 1897 702 |
| VE5CPU | A 1,853,379 1308 579 |

| | | | | |
|--------------|-----|-----------|------|-----|
| VO1WET | A | 1,479,828 | 1087 | 474 |
| VE9FX | A | 802,272 | 712 | 411 |
| VY2LI | A | 402,598 | 479 | 298 |
| VE7XO | - | 336,487 | 395 | 283 |
| VA2MP | A | 85,973 | 187 | 149 |
| XØ7X | 21 | 6,112,756 | 2689 | 874 |
| (Op: VE7AHA) | | | | |
| CG3MM | 21 | 5,975,200 | 2597 | 800 |
| VA3MG | 3.7 | 253,000 | 369 | 184 |
| VA1A | 1.8 | 535,225 | 471 | 271 |
| (Op: K3BU) | | | | |
| *VA3DX | A | 4,016,320 | 1714 | 770 |
| *VE5SF | A | 1,411,389 | 1038 | 521 |
| *VF7CFD | A | 1,264,335 | 1240 | 465 |
| *VF6FR | A | 1,221,200 | 918 | 500 |
| *VE3ST | - | 1,127,145 | 821 | 461 |
| *VA3SWG | - | 1,066,542 | 807 | 447 |
| *VF3JF | - | 920,727 | 784 | 421 |
| *VF2AWR | A | 915,082 | 731 | 401 |
| *VE3BUC | - | 808,248 | 749 | 408 |
| *VO1IMB | A | 724,125 | 659 | 375 |
| *VE7UQ | - | 710,233 | 700 | 397 |
| *VE3ZZ | - | 581,889 | 605 | 363 |
| *VE9MY | A | 519,831 | 486 | 351 |
| *CF1G | - | 479,192 | 523 | 344 |
| *VE9WH | - | 361,920 | 389 | 320 |
| *VE2AI | - | 320,902 | 418 | 281 |
| *VE4MG | A | 254,286 | 362 | 277 |
| *VE4YU | - | 247,020 | 358 | 276 |
| *VE6ZT | - | 220,869 | 325 | 253 |
| *VE2GW | - | 186,102 | 287 | 211 |
| *VA3IX | - | 176,614 | 356 | 233 |
| *VO1HE | - | 144,288 | 230 | 216 |
| *VE7YJ | - | 76,156 | 193 | 158 |
| *VE7HA | - | 56,115 | 177 | 129 |
| *VE7LRB | - | 17,490 | 100 | 66 |
| *VE3NOK | - | 9,362 | 104 | 62 |
| *VO1RE | - | 98 | 7 | 7 |
| *VE3FU | 28 | 495,929 | 540 | 349 |
| *VE3UJ | - | 103,152 | 222 | 168 |
| *VE6BMX | 28 | 92,664 | 263 | 156 |
| *VE3ZT | - | 87,265 | 207 | 155 |
| *VE5GC | 28 | 15,904 | 84 | 71 |
| *C17A | 21 | 4,456,374 | 2227 | 741 |
| (Op: VE7SV) | | | | |
| *XJ1JS | 21 | 404,690 | 492 | 286 |
| *VF5RMO | 21 | 280,500 | 438 | 275 |
| (Op: VE5RMO) | | | | |
| *VE3OI | 21 | 134,480 | 266 | 205 |
| *VE3SKX | - | 42,840 | 125 | 120 |
| *VE6TP | 14 | 668,536 | 665 | 428 |
| *VE2PTR | 14 | 39,804 | 136 | 124 |
| *VE3ØT | 14 | 37,516 | 135 | 113 |
| *VE3EV | - | 14,112 | 83 | 72 |
| *VE4HZ | 3.7 | 3,696 | 34 | 33 |
| *VY2MGY/3 | 1.8 | 71,820 | 182 | 108 |

AFRIQUE MAURITIUS

*3B8/DL6UAA A 2,273,070 1494 510

NIGERIA

*5N3CPR 14 83,200 176 160

MALI

TZ6DX A 1,274,120 1010 424 (Op: K4RB)

EUROPE MONACO

*3A2MG 21 45,504 174 144

FRANCE

F5RZJ A 2,898,566 1624 718

TM7T A 2,357,748 1552 684

F5BBD A 1,384,980 1094 563

F6BBQ - 150,495 326 237

F6HKA - 110,170 275 230

F6BEE 28 2,064,700 1412 550

F5AØV - 307,710 488 263

TM4W 21 3,671,325 1997 735 (Op: F5HRY)

F/NH7A 21 2,743,120 1680 680

F5AJG 14 82,170 230 180

*F5ASD A 1,144,332 1021 532

*F8BJJ A 695,147 704 397

*F8BCZ - 557,190 642 369

*F5POJ - 386,535 531 353

*F6FTB - 347,720 941 320

*F6JG - 319,272 414 318

*F6PVJ - 258,594 400 282

*F6DRP - 248,024 419 301

*F5RAB - 213,792 330 262

*F5JFB - 200,895 317 260

*F5TVG - 140,400 236 234

*F8AGX - 15,990 163 65

*F8PXF - 8,296 77 68

*F5RRO 28 3,760 42 40

*F5BKM 21 1,082,992 985 452

*F6FNA - 132,466 266 214

*F8BDQ 14 32,994 170 141

Résultats du CQ WW WPX SSB Contest 1999

| | | | | |
|-------------|----|-----------|------|-----|
| AF2K | * | 1,819,476 | 1295 | 612 |
| IT9PZM | A | 1,666,266 | 1292 | 582 |
| OK1EP | A | 1,661,027 | 1228 | 599 |
| VO1WET | A | 1,479,828 | 1087 | 474 |
| LS7D | * | 1,450,605 | 1032 | 519 |
| (Op: LU7DW) | | | | |
| AJ3M | * | 1,428,576 | 983 | 552 |
| S53R | * | 1,340,874 | 1020 | 486 |
| K8CAT | A | 1,331,202 | 1033 | 527 |
| (Op: K9WIE) | | | | |
| L7OH | * | 1,286,928 | 919 | 486 |
| (Op: LU3HY) | | | | |
| K6IH | * | 1,274,368 | 1004 | 524 |
| N1FU | * | 1,258,218 | 906 | 494 |
| UX1UA | A | 1,243,104 | 1134 | 552 |
| W6TK | * | 1,235,304 | 1000 | 513 |
| NN6NN | * | 1,185,867 | 1101 | 501 |
| (Op: N6EE) | | | | |
| N2CU | * | 1,084,116 | 938 | 473 |
| AA8PA | A | 1,083,730 | 800 | 505 |
| LU2FT | * | 1,063,232 | 830 | 449 |
| NW6S | * | 998,148 | 829 | 446 |
| ZL1ANJ | A | 959,010 | 716 | 390 |
| JA6ZLI | * | 925,683 | 762 | 441 |
| (Op: J6WYS) | | | | |
| K2UOP/8 | * | 903,000 | 764 | 430 |
| W8JY | * | 873,976 | 759 | 428 |
| DJ2MX | * | 859,248 | 800 | 432 |
| W0PZ | * | 830,810 | 954 | 502 |
| VE9FX | A | 802,272 | 712 | 411 |
| KU6J | * | 717,200 | 704 | 400 |
| N4MM | * | 703,470 | 619 | 383 |
| JR1LEV | * | 686,654 | 629 | 382 |
| NT6K | * | 645,814 | 764 | 421 |
| W7ON | A | 619,510 | 627 | 410 |
| K2FR | * | 562,380 | 595 | 364 |
| KC7UP | * | 492,615 | 526 | 369 |
| YV2LI | A | 402,598 | 479 | 298 |
| OK2HBR | * | 379,562 | 529 | 346 |
| KR4TC | * | 308,825 | 383 | 275 |
| RV1CC | * | 227,700 | 335 | 253 |
| K5ZG | * | 227,664 | 350 | 248 |
| RZ1AZ | * | 176,418 | 298 | 243 |
| N5DD | A | 175,875 | 275 | 201 |
| JA1KAL | * | 173,580 | 309 | 220 |
| UY5ZZ | * | 159,330 | 374 | 255 |
| PA18X | A | 153,738 | 299 | 234 |
| OE50HO | A | 151,731 | 360 | 207 |
| PA7KW | * | 147,972 | 277 | 209 |
| KE4OAR | * | 142,590 | 276 | 210 |
| W4YE | * | 128,164 | 255 | 179 |
| JH1CTV | * | 126,024 | 252 | 178 |
| W4YDY | * | 110,332 | 235 | 184 |
| W2FUJ | * | 101,500 | 228 | 175 |
| DL6MHW | * | 101,132 | 227 | 193 |
| KZ5AM | * | 68,295 | 203 | 157 |
| 5X1Z | 28 | 7,044,180 | 2759 | 858 |
| IK8UND | 28 | 568,032 | 600 | 366 |
| LA5VY | 28 | 4,572 | 46 | 36 |
| K6LL/7 | 21 | 4,401,600 | 2254 | 840 |
| KG0ZI | 21 | 2,824,935 | 1662 | 705 |
| AG0/NH7C | * | 241,020 | 502 | 234 |

| | | | | |
|-------------------------|---|-----------|------|-----|
| FAIBLE PUISSANCE | | | | |
| KH0/JF2QNM | A | 4,537,056 | 2571 | 566 |
| PY2YU | A | 3,547,918 | 1701 | 737 |
| EA7GT | A | 2,545,330 | 1626 | 670 |
| W2TZ | A | 2,360,340 | 1407 | 620 |
| 388/DL6GUA | A | 2,298,608 | 1500 | 514 |
| JR7WAB | A | 2,258,781 | 1322 | 609 |
| WDSK | A | 2,256,272 | 1438 | 664 |
| 9A2R | A | 2,024,400 | 1372 | 606 |
| S51F | A | 1,808,980 | 1313 | 604 |
| 4X0F | A | 1,563,720 | 1157 | 471 |
| L44D | A | 1,530,110 | 1028 | 530 |
| (Op: LU4DA) | | | | |
| OK2VWB | A | 1,463,676 | 1060 | 566 |
| ED3GEG | * | 1,363,180 | 1063 | 535 |
| EA9/EA7RU | A | 1,351,558 | 992 | 458 |
| W9AK7U | A | 1,317,942 | 1069 | 531 |
| UP6F | A | 1,245,924 | 951 | 477 |
| (Op: UN7FZ) | | | | |
| VE3STT | A | 1,132,035 | 829 | 463 |
| VA3SWG | * | 1,066,542 | 807 | 447 |
| SP4TKR | A | 1,032,240 | 1000 | 506 |
| WS7V | A | 924,015 | 812 | 479 |
| VF3JFF | * | 920,727 | 784 | 421 |
| JH5OXC | * | 825,432 | 735 | 422 |
| UA9ACJ | A | 820,227 | 666 | 373 |
| PA1TT | A | 714,495 | 700 | 437 |
| F8BJJ | A | 696,399 | 704 | 397 |
| N7RO | * | 691,335 | 701 | 405 |
| WK3I | A | 676,272 | 630 | 386 |
| 7K4GUR | * | 662,496 | 594 | 402 |
| K4BEV | A | 580,263 | 597 | 381 |
| EA5EOR | * | 568,806 | 701 | 406 |
| HK6PSG | A | 544,570 | 524 | 355 |
| LU3HKA | * | 518,580 | 551 | 335 |
| UA3LHL | A | 444,686 | 573 | 374 |
| N8DXR | A | 441,046 | 541 | 349 |
| RA3LBW | * | 426,020 | 0 | 349 |
| PY2YK | * | 401,280 | 474 | 320 |
| 7M1MCT | * | 337,288 | 441 | 266 |
| JG10WV | * | 329,588 | 420 | 262 |
| F6JUG | * | 321,112 | 414 | 318 |
| N1DS | A | 313,252 | 428 | 284 |
| W5GZ | * | 287,912 | 438 | 292 |

| | | | | |
|-------------|----|---------|-----|-----|
| ZS6PHD | A | 286,578 | 382 | 261 |
| EA1CP | * | 286,178 | 450 | 323 |
| PY2DJ | * | 285,136 | 421 | 284 |
| NW8BF | * | 269,280 | 388 | 272 |
| F5PJV | * | 258,594 | 400 | 282 |
| WA4ET | * | 254,254 | 373 | 254 |
| N2ST | * | 250,723 | 377 | 253 |
| K8HDF | A | 242,858 | 419 | 266 |
| K7TR | * | 229,080 | 373 | 249 |
| EA5WX | * | 224,664 | 373 | 253 |
| F5RAB | * | 213,792 | 330 | 262 |
| RW1CW | * | 209,212 | 400 | 271 |
| EA1ET | * | 206,448 | 380 | 276 |
| JR1MRG | * | 206,358 | 355 | 211 |
| N1CC | * | 202,911 | 348 | 239 |
| 513QD | A | 201,072 | 300 | 284 |
| JP1SPV | * | 194,586 | 306 | 226 |
| EA1EVR | * | 190,025 | 413 | 275 |
| EA2BEY | * | 186,325 | 332 | 257 |
| N2CK | * | 174,600 | 300 | 225 |
| IK3POG | * | 156,864 | 324 | 228 |
| NY5C | * | 153,120 | 305 | 220 |
| VU2FOT | A | 144,576 | 248 | 186 |
| JJ3TBB | * | 129,960 | 288 | 171 |
| CT1ELF | A | 125,209 | 277 | 219 |
| EA3ASX | * | 124,179 | 258 | 213 |
| LA9GY | A | 122,976 | 303 | 224 |
| K6UM | * | 117,151 | 230 | 193 |
| KU4BP | * | 105,834 | 251 | 186 |
| IK8XBX | A | 105,395 | 272 | 197 |
| EA5AJX | * | 104,832 | 240 | 192 |
| 9A4KA | * | 101,260 | 231 | 166 |
| KE6QR | * | 91,176 | 212 | 174 |
| EA7GXX | * | 72,075 | 201 | 155 |
| EA3DVJ | * | 72,000 | 232 | 180 |
| LY6M | A | 69,762 | 207 | 151 |
| (Op: LY1DS) | | | | |
| NV3V | * | 67,536 | 183 | 144 |
| CT1DYV | * | 64,092 | 180 | 147 |
| PA0RBS | * | 63,271 | 191 | 157 |
| EA1CDH | * | 62,225 | 256 | 131 |
| JJ3APB | * | 60,489 | 185 | 143 |
| EA4CE | * | 58,259 | 180 | 149 |
| VE7HA | A | 56,115 | 177 | 129 |
| W9YS | A | 55,424 | 153 | 128 |
| JA9EJG | * | 50,370 | 158 | 115 |
| AF4FO | * | 48,363 | 150 | 141 |
| EA1GL | * | 47,064 | 160 | 148 |
| IR0F | * | 46,812 | 178 | 166 |
| K6CTA | * | 31,284 | 110 | 99 |
| K6ACZ | * | 28,126 | 101 | 98 |
| JH1RDU | * | 27,057 | 102 | 87 |
| EA7GUO | * | 24,800 | 109 | 100 |
| EA1AV | * | 23,896 | 108 | 103 |
| SM3CVM | A | 23,496 | 93 | 88 |
| WB200Q | * | 23,220 | 100 | 90 |
| JA3LUM | * | 21,663 | 110 | 87 |
| SM5AAY | * | 21,060 | 94 | 81 |
| JG3NKP/1 | * | 19,558 | 90 | 77 |
| EA7DUT | * | 17,550 | 105 | 90 |
| JA9NOF | * | 11,440 | 71 | 65 |
| UA4LU | * | 5,945 | 50 | 41 |
| J7I0D | * | 1,725 | 25 | 25 |
| WD4AHZ | 28 | 206,668 | 336 | 244 |
| JA4AOR | 28 | 24,440 | 94 | 94 |
| XJ1JS | 21 | 404,690 | 492 | 286 |
| K80UA | 21 | 170,170 | 280 | 238 |
| JF3JYW/3 | 21 | 126,350 | 265 | 190 |
| KD6DAE | 21 | 109,798 | 266 | 206 |
| JA1YQH | * | 8,855 | 59 | 55 |
| JH1KZQ/1 | * | 8,120 | 63 | 56 |
| SM0GXY | 14 | 102,934 | 273 | 214 |
| JA1MXY | 14 | 390 | 14 | 13 |

| | | | | |
|------------------------|----|-----------|-----|-----|
| BAND RESTRICTED | | | | |
| *S57II0 | A | 1,005,452 | 899 | 482 |
| *EF3AGC | A | 684,760 | 902 | 424 |
| OH1LEO | A | 657,090 | 602 | 447 |
| *JA5EG | A | 646,726 | 605 | 382 |
| *JA0BMS/1 | * | 440,231 | 481 | 341 |
| *S57MSU | * | 303,747 | 433 | 309 |
| *S57NPR | * | 292,152 | 442 | 296 |
| *OK2PMS | A | 203,056 | 340 | 251 |
| *JG1JQJ | * | 167,616 | 296 | 216 |
| LY3NFW | A | 121,668 | 297 | 212 |
| *Q5BPM | A | 85,050 | 210 | 175 |
| *EC1ANZ | * | 50,312 | 221 | 152 |
| *JR5HEB | * | 22,968 | 101 | 87 |
| *LW1EGD | 28 | 967,471 | 799 | 419 |
| *LW7EGO | * | 487,860 | 493 | 346 |
| *K6KAY/T | 28 | 434,634 | 621 | 321 |
| *KA9UQT | 28 | 204,314 | 330 | 251 |
| *W5UCT | 28 | 75,112 | 207 | 164 |
| *KA1RLI/T | 28 | 66,476 | 184 | 148 |
| *N0DFR | 28 | 60,580 | 168 | 130 |
| *KE4MCE/T | 28 | 60,348 | 187 | 141 |
| *K85UOK | 28 | 44,118 | 142 | 114 |
| *KC8KXS | 28 | 32,330 | 119 | 106 |
| *WA4SEX | * | 3,234 | 41 | 33 |
| *7K2PBB | 28 | 2,304 | 34 | 32 |
| *K07CFF | 28 | 78 | 6 | 6 |
| *JA9SCB/1 | 21 | 390,892 | 457 | 316 |
| ON1DMQ | 21 | 135,108 | 476 | 243 |
| EC1A0D | * | 91,053 | 202 | 151 |
| *EC3AJQ | * | 17,922 | 102 | 87 |
| *EC2AEW | * | 2,442 | 40 | 37 |

| | | | | |
|---------------|----|-----------|------|-----|
| ROOKIE | | | | |
| *PW1S | A | 4,315,248 | 1994 | 756 |
| V73UX | A | 2,635,736 | 1580 | 577 |
| *P43E | A | 2,628,840 | 1508 | 570 |
| YZ7EM | A | 1,443,780 | 1070 | 585 |
| NA1DX | A | 1,166,459 | 841 | 497 |
| *XE2AUB | A | 922,545 | 937 | 415 |
| *M0BRK | A | 842,298 | 831 | 474 |
| *I21AAW | A | 683,055 | 528 | 353 |
| *OZ1AA | A | 672,750 | 682 | 414 |
| *K4BEV | A | 580,263 | 597 | 381 |
| *F8BCZ | A | 557,190 | 642 | 369 |
| *AA1SU | A | 546,820 | 645 | 380 |
| *VK2NNN | A | 397,218 | 482 | 377 |
| *RA1AKE | A | 368,854 | 553 | 350 |
| *EA5ASF | A | 342,144 | 517 | 352 |
| *KC8HWV | A | 108,108 | 229 | 189 |
| *CT7GOX | A | 73,299 | 192 | 159 |
| LX2LX | 28 | 527,880 | 648 | 332 |
| *K6KAY/T | 28 | 434,634 | 621 | 321 |
| F5A0V | 28 | 307,710 | 488 | 263 |
| *EA7ASZ | 28 | 62,440 | 169 | 140 |
| *PY5DZ | 28 | 33,800 | 121 | 100 |
| *KC8KXS | 28 | 32,330 | 119 | 106 |
| PT1A | 28 | 16,147 | 85 | 67 |
| *K89QFO | 28 | 13,440 | 98 | 91 |
| *K07DQO | 28 | 8,436 | 66 | 57 |
| *I21CCR | 28 | 7,344 | 52 | 51 |
| *WA4SEX | 28 | 3,234 | 41 | 33 |
| *RU3DVR | 21 | 168,466 | 333 | 262 |
| *JJ0FOT | 21 | 35,020 | 128 | 103 |
| *JN4GHQ | * | 198 | 12 | 11 |
| *TA2NC | 14 | 546,766 | 636 | 319 |
| *F8BDQ | 14 | 32,994 | 170 | 141 |

| | | | | |
|----------------|---|-----------|------|-----|
| ASSISTÉ | | | | |
| DX | | | | |
| TM2V | A | 6,939,080 | 2872 | 940 |
| (Op: F6GLH) | | | | |
| OH9W | A | 4,775,040 | 2369 | 829 |
| (Op: OH6EI) | | | | |
| IN3ZNR | A | 3,607,872 | 1966 | 736 |
| VE1RX | A | 2,862,510 | 1545 | 634 |
| DF6OV | A | 2,673,260 | 1576 | 730 |
| SM0DJZ | A | 2,335,021 | 1534 | 689 |
| DF6VP | * | 1,125,884 | 1404 | 613 |
| OM3JG | A | 1,803,732 | 1315 | 591 |
| JR4QZH | A | 1,627,626 | 1049 | 546 |
| ZZZZ | A | 1,508,934 | 1024 | 518 |
| (Op: PY2NY) | | | | |
| DL8NFU | * | 342,186 | 467 | 321 |
| OK1DXW | A | 221,496 | 379 | 264 |
| EA5FIJ | A | 186,990 | 300 | 271 |
| PY7ZY | * | 75,998 | 171 | 158 |
| PA7BT | A | 25,506 | 127 | 109 |
| EA7AGW | * | 17,679 | 96 | 83 |
| LZ1MC | A | 16,848 | 79 | 72 |
| | | | | |

COMPLÉTEZ VOTRE COLLECTION !

BANCS D'ESSAI

- Alon KW520 N°30
- Alinco DJ-C5 N°38
- Alinco DJ-G5 N°28
- Alinco DJ-V5 N°52
- Alinco DX-70 N°6
- Alinco EDX2 N°28
- Ameritron AL-80B N°3
- Ampli Explorer 1200 Linear AMP UK N°15
- Ampli HF Linear Amp UK «Hunter 750» N°34
- Ampli Ranger 811H N°40
- Ampli VHF CTE B-42 N°14
- Ampli 100 watts 144 MHz Stetzer N°54
- Analyseur AEA CIA-HF N°45
- Antenne 17 éléments sur 144 MHz N°45
- Antenne AFT 35 éléments 1255 MHz N°47
- Antenne B bande UV-300 N°39
- Antenne «Black Bandit» N°6
- Antenne Eagle 3 éléments VHF N°21
- Antenne Force 12 Strike C-45 N°25
- Antenne «Full-Band» N°2
- Antenne GAP Titan DX N°35
- Antenne LA-7C N°39
- Antenne MASPRO N°40
- Antenne Nova Eco X50 N°48
- Antenne Sino SA-270MN N°51
- Antenne verticale ZX Yagi GP-3 N°48
- Antenne Wincker Decapower N°51
- Antenne Wincker Megapower N°53
- Balun magnétique ZX Yagi «MTF» N°38
- «Big brother» (manipulateur) N°40
- Create CLP 5130-1 N°3
- Coupleur automatique LDG Electronics AT-11 N°34
- Coupleur automatique Yoesu FC-20 N°44
- Coupleur d'antenne Palstar AT300CN N°38
- Coupleur Palstar AT1500 N°43
- CRT GV16 N°5
- DSP-NIR Danmike N°9
- ERA Microreader MK2 N°22
- Filtre JPS NIR-12 N°16
- Filtre Timewave DSP-9+ N°29
- GPE MK3335 N°51
- HF, VHF et UHF avec l'icom IC-706MKII N°45
- HRV-2 Transverter 50 MHz N°6
- Icom IC-706 N°10
- Icom IC-707 N°2
- Icom IC-738 N°7
- Icom IC-756 N°49
- Icom IC-2800H N°45
- Icom IC-PCR1000 N°27
- Icom IC-T8E N°33
- Icom IC-Q7E N°40
- Icom IC-R75 N°47
- JPS ANC-4 N°13
- Kenwood TH-235 N°27
- Kenwood TH-27E N°45
- Kenwood TS-570D N°21
- Kenwood TS-870S N°12
- Kenwood VC-1 N°40
- Le Scout d'Optoelectronics N°14
- Madcat Power Mount MK-30T N°31
- Match-oll N°28
- MFJ-1796 N°29
- MFJ-209 N°22
- MFJ-259 N°9
- MFJ-452 N°10
- MFJ-8100 N°5
- MFJ-969 N°24
- MFJ-1026 N°34
- Midland CT-22 N°21
- Milliwattmètre Procom MCW 3000 N°35
- Nietsche NDB-50R N°52
- Nouvelle électronique LX.899 N°30
- REXON RL-103 N°2
- RF Applications P-3000 N°22
- RF Concepts RFC-2/70H N°2
- Récepteur pour satellites météo LX.1375 N°42
- Récepteur 7 MHz GPE MK 2745 N°53
- RM V-ULASO (amppli bibande) N°51
- SGC SG-231 Smarttuner N°39
- Sirio HP 2070R N°3
- Telex Contester N°6
- Telex/Hy-Gain DX77 N°23
- Telex/Hy-Gain TH11DX N°2
- Ten-Tec 1208 N°28
- Ten-Tec OMNI VI plus N°32
- Transverter HRV-1 en kit N°5
- Trident TRX-3200 N°27

- Trois lanceurs d'appels N°29
- Vertronic AT-100 N°3
- Vertronic HFT-1500 N°7
- VIMER RTF 144-430GP N°7
- Yoesu VX-1R N°32
- Yoesu FT-100 N°47
- Yoesu FT-847 N°36/N°39
- Yoesu FT-8100R N°29
- Yoesu G-2800SDX N°40
- Yogi 5 éléments 50 MHz AFT N°45
- Yupiter MVT9000 N°22
- ZX-Yogi ST10DX N°31

INFORMATIQUE

- APLAC TOUR (1) N°44
- APLAC TOUR (2) N°45
- APLAC TOUR (4) N°47
- APLAC TOUR (5) N°48
- APLAC TOUR (6) N°49
- APLAC TOUR (7) N°53
- EditEst de FSMZN N°21
- Genesys version 6.0 N°37
- Ham Radio ClipArt V.3 N°52
- HFx - Prev. propog Windows N°10
- HostMaster : le pilote N°2
- Journal de trafic F6ISZ V3.6 N°20
- Logiciel SwissLog N°19
- Mac Pile Up N°5
- Microwave Office 2000 N°54
- Paramétrage de TCP/IP N°29
- Pspice N°31
- Super-Duper V9.00 N°29

MODES DIGITAUX

- Le débute en Packet N°6
- Le RTTY : équipement et techniques de trafic N°13
- Le trafic en SSTV N°7
- Quelle antenne pour les modes digitaux ? N°15
- W9SSSTV (logiciel) N°29

TECHNIQUE

- 3 antennes pour la bande 70 cm N°6
- 10 ans de postes VHF-Yagi transportables N°31
- 28 éléments pour le 80 mètres N°44
- ABC du dipôle N°5
- AD8361, détecteur de tensions efficaces vraies N°5
- Adapter l'antenne Yoesu ATAS-100 à tous les transceivers N°48
- Aènes pour la «Top Band» N°54
- Alimentation 12V, 25A à MOSFET (1/2) N°28
- Alimentation 12V/25A à MOSFET (2/2) N°29
- Alimentation décalée des antennes Yagi N°10
- Alimentation de la station (1/2) N°49
- Alimentation de la station (2/2) N°51
- Alimentation pour le labo N°52
- Améliorez votre modulation N°2
- Amplification de puissance décimétrique N°54
- Ampli multi-actives N°27
- Ampli Linéaire de 100 Watts N°31
- Ampli linéaire VHF «classe éco» (1/2) N°33
- Ampli linéaire VHF «classe éco» (2/2) N°34
- Antenne cornet N°49
- Antennes imprimées sur circuits N°52
- Antenne L-inversé pour le 160 mètres N°39
- Antenne portable 14 à 28 MHz N°40
- Antenne 144 MHz simple N°21
- Antenne 160 m "à l'envers" N°21
- Antenne à double polarisation pour réduire le QSB N°7
- Antenne à fente N°53
- Antenne Beverage N°23
- Antenne bibande 1200 et 2300 MHz (1/2) N°37
- Antenne bibande 1200 et 2300 MHz (2/2) N°38
- Antenne Br-Delta N4PC N°19
- Antenne «boîte» N°16
- Antenne boucle "full size" 80/40 mètres N°54
- Antenne Cubical Quad 5 bandes N°35
- Antenne DX pour le cycle 23 N°9
- Antenne filaire pour bandes 160-10 mètres N°27
- Antenne G5RV N°33
- Antenne HF de grenier N°29
- Antenne isotrope existe-telle vraiment ? N°28
- Antenne loop horizontale 80/40 m N°15
- Antennes MASPRO N°45
- Antenne multibande 7, 10, 14, 18 et 21 MHz N°14
- Antenne multibande «Lazy-H» N°3
- Antenne portemanteau N°42
- Antenne quad quatre bandes compacte N°7
- Antenne simple pour la VHF N°9
- Antenne Sky-Wire N°20

- Antenne verticale pour les bandes 80 et 160 m N°14
- Antennes THF imprimées sur Epoxy N°23
- Antennes verticales - Unicité des radions N°5
- Antenne Yagi 80 mètres à 2 éléments N°35
- Antenne Yagi multibande-«monobande» N°53
- ATV 438,5 MHz avec le Yoesu FT-8100 (1) N°43
- ATV 438,5 MHz avec le Yoesu FT-8100 (2) N°44
- Auto-alimentations vidéo N°53
- Beam filaire pour trafic en portable N°43
- Beverage : Protégez votre transceiver N°20
- Câbles coaxiaux (comparatif) N°29
- Carrés latorator N°31
- Comment calculer la longueur des haubans N°45
- Comment tirer profit de votre analyseur d'antenne N°22
- Comment tirer le meilleur profit des diagrammes de rayonnement N°47
- Commutateur d'antennes automatique pour transceivers Icom N°48
- Conception VCO N°49
- Condensateurs et découpage N°53
- Construisez un «Perroquet» N°21
- Construisez le micro TX-TV 438 (1) N°37
- Construisez le micro TX-TV 438 (2) N°52
- Convertisseur de réception 0 à 60 MHz (1) N°10
- Convertisseur de réception 0 à 60 MHz (2) N°2
- Couplage d'antennes verticales pour de meilleures performances N°20
- Coupler plusieurs amplificateurs de puissance N°19
- Coupleurs d'antennes N°5
- Coupleurs sur circuits imprimés N°54
- Convertisseur 2,3/1,2 GHz N°29
- Des idées pour vos coupleurs d'antennes N°31
- Deux antennes pour le 50 MHz N°29
- Deux préamplificateurs d'antenne N°29
- Dipôles "Off Center Fed" N°31
- Dipôle rotatif pour le 14 MHz N°29
- Dipôles à trapces pour les nuls N°13
- Émetteur QRP 7 MHz N°7
- Émetteur QRP à double bande latérale N°15
- Émetteur télévison FM 10 GHz (1) N°29
- Émetteur TVA FM 10 GHz (2) N°29
- Émetteur TVA FM 10 GHz (3) N°29
- Émetteur TVA miniature 438,5 MHz N°29
- Ensemble de transmission vidéo 2,4 GHz N°44
- Ensemble d'émission-réception audio/vidéo 10 GHz N°5
- Ensemble d'émission-réception laser N°5
- Etude/conception transceiver HF à faible prix (1) N°5
- Etude/conception transceiver HF à faible prix (2) N°7
- Etude/conception transceiver HF à faible prix (3) N°7
- Etude et réalisation d'un VCO sur 1,2 GHz N°30
- Etude d'un amplificateur linéaire sur 800 MHz N°35
- Faire de bonnes soudures N°49
- Faites de la télévision avec votre transceiver bibande N°46
- Filtre 3 fonctions avec analyse par ordinateur (1/4) N°9
- Filtre 3 fonctions avec analyse par ordinat. (3/4) N°12
- Filtrage BF et sélectivité N°3
- Générateur bande de base pour la TV en FM N°25
- Générateur deux tons N°22
- Ground-Plane filaire pour les bandes WARC N°23
- Indicateur de puissance crête N°15
- Inductancemètre simple N°6
- Installation d'une BNC sur un Yoesu FT-290R N°28
- Inverseur de tension continue pour détecteur Hyper N°43
- Keyer électronique à faire soi-même N°47
- L'échelle à grenouille N°47
- La bande 160 mètres (1) N°10
- La BLU par système phasing N°33
- La communication par ondes lumineuses (1) N°3
- La communication par ondes lumineuses (2) N°20
- La communication par ondes lumineuses (3) N°21
- La communication par ondes lumineuses (4) N°22
- La Delta-Loop source savoyarde N°33
- La polarisation des amplificateurs linéaires N°37
- La sauvegarde par batterie N°19
- Le bruit de phase et les synthétiseurs de fréquences N°16
- Le pourquoi et le comment de la CW N°54
- Les ponts de bruit N°35
- Le récepteur : principes et conception N°9
- Les secrets du microphone N°27
- Le secret du CTCSS N°33
- Les watts PEP. Théorie et circuit d'estimation N°29
- Lunette de visée pour antennes satellite N°28
- Manipulateur lombique à 40 centimes N°15
- Match-All : le retour N°45
- Modification d'un ensemble de réception satellite N°14
- Modifiez la puissance de votre FT-290 N°3
- Modulateur d'amplitude audio-vidéo universel N°42
- Moniteur de tension pour batteries ou plomb N°7
- Optoelectronics (la gamme) N°9

CQ Radioamateur

- Oscillateur "Grid Dip" N°52
- Oscillateur 10 GHz N°52
- Petit générateur de signal N°31
- Préalpiti 23 cm performant à faible bruit N°14
- Préalpiti large bande VHF/UHF N°13
- Programmez un microcontrôleur en basic pour faire un manipulateur électronique N°44
- Protection d'inversion de polarité N°49
- Protégez vos câbles coaxiaux N°42
- Quad circulaire pour les bandes 144 et 430 MHz N°48
- Radios pour le 50 MHz N°54
- Rajoutez une commande de gain RF sur votre Ten-Tec Scout N°43
- Réalisez indicateur puissance avec boîte de Tric-Tac® N°14
- Réalisez un transceiver HF SSB/CW à faible prix (1) N°16
- Réalisez un mât basculant de 10 mètres N°44
- Récepteur 50 MHz qualité DX (2) N°45
- Récepteur à «cent balles» pour débutants N°6
- Récepteur à conversion directe nouveau genre N°3
- Récepteur vidéo miniature pour la bande 23 cm (1) N°35
- Récepteur vidéo miniature pour la bande 23 cm (2) N°36
- Retour sur l'antenne J N°32
- ROS-mètre automatique 1,8 à 30 MHz N°7
- ROS-mètre VHF/UHF N°30
- Sonde de courant RF N°15
- Technique des antennes log-périodiques N°13
- Télévision d'amateur simplifiée par Cholef Composants N°50
- «Tootabo» (Construisez le...) N°31
- Transceiver SSB/CW : Le coffret N°19
- Transceiver QRP Compact N°30
- Transformateurs coaxiaux N°42
- Transformateur quart d'onde N°44
- Transformez votre pylône en antenne verticale N°9
- Transverter expérimental 28/144 MHz N°27
- Transverter pour le 50 MHz N°40/N°42
- TVA 10 GHz : Calcul d'un bilan de liaison N°10
- TVA 10 GHz : Nature transmission-matériels associés N°9
- Un booster 25 watts pour émetteurs QRP N°28
- Un filtre 3 fonctions avec analyse/ordinateur (4/4) N°13
- Un nouveau regard sur l'antenne Zepp N°25
- Un regard froid sur les batteries N°51
- Un VCO sur 435 MHz N°53
- Un contrepoids efficace N°2
- Verticale courte pour les bandes 160 et 80 mètres N°23
- Verticale discrète pour le 40 mètres N°50
- Yagi 2 éléments 18 MHz N°16
- Yagi 3 éléments pour la bande 80 mètres N°36
- Yagi 5 éléments filaire pour 21 MHz N°22
- Yagi 5 éléments pour le 1255 MHz N°28
- Yagi pour la «bande magique» N°31

NOVICES

- Apprenez la télégraphie N°48
- Le trafic en THF à l'usage des novices N°7
- Mieux connaître son transceiver portatif N°17
- Mystérieux décibels N°19
- Comment choisir et souder ses connecteurs ? N°31
- Conseils pour contests en CW N°21
- Choisir son câble coaxial N°27
- Packet-Radio (introduction ou) N°29
- Bien choisir son émetteur-récepteur N°30
- Contests : comment participer avec de petits moyens N°32
- Radioamateur, qui es-tu ? N°39
- La propagation des micro-ondes N°44
- Quel équipement pour l'amateur novice ? N°45
- Mieux vaut prévenir que guérir N°47
- Les trappes en toute simplicité N°49
- Du multimètre à l'oscilloscope N°50
- Comment remédier aux interférences dans la station N°51
- Le condensateur N°52
- Les antennes verticales N°53
- Les antennes "long-fil" N°54

TRAFIC

- Des IOTA aux Incos N°19
- Un CQ World-Wide en Corse N°20
- Polynésie Française N°21
- VKØIR Heard Island 1997 N°23
- Les récompenses du Conseil de l'Europe N°52

DOSSIERS

- DXCC 2000 N°31
- Les LF et VHF mises à nu N°50
- Tout le matériel radioamateur (ou presque...) N°51
- Le Conseil d'Etat annule l'arrêté du 14 mai 1998 ! N°54

BON DE COMMANDE ANCIENS NUMÉROS (à retourner à PROCOM EDITIONS S.A. - Espace Joly - 225 RN 113 - 34920 Le CRÈS)

OUI, je désire commander les numéros suivants* au prix unitaire de 25 F (port compris)

Soit : numéros x 25 F (port compris) = F Abonné Non Abonné

Règlement (à l'ordre de PROCOM) par : Par chèque bancaire Par chèque postal Par mandat
(Pas de paiement en timbres ni en espèces)

Nom : Prénom :

Adresse :

Code Postal : Ville :

* dans la limite des stocks disponibles

| | | | | | | |
|-----------------------------|-----------------------------|-----------------------------|-----------------------------|-----------------------------|-----------------------------|--|
| <input type="checkbox"/> 2 | <input type="checkbox"/> 3 | <input type="checkbox"/> 5 | <input type="checkbox"/> 6 | <input type="checkbox"/> 7 | <input type="checkbox"/> 9 | |
| <input type="checkbox"/> 10 | <input type="checkbox"/> 12 | <input type="checkbox"/> 13 | <input type="checkbox"/> 14 | <input type="checkbox"/> 15 | <input type="checkbox"/> 16 | |
| <input type="checkbox"/> 19 | <input type="checkbox"/> 20 | <input type="checkbox"/> 21 | <input type="checkbox"/> 22 | <input type="checkbox"/> 23 | <input type="checkbox"/> 25 | |
| <input type="checkbox"/> 26 | <input type="checkbox"/> 28 | <input type="checkbox"/> 29 | <input type="checkbox"/> 30 | <input type="checkbox"/> 31 | <input type="checkbox"/> 32 | |
| <input type="checkbox"/> 34 | <input type="checkbox"/> 34 | <input type="checkbox"/> 35 | <input type="checkbox"/> 36 | <input type="checkbox"/> 37 | <input type="checkbox"/> 38 | |
| <input type="checkbox"/> 39 | <input type="checkbox"/> 40 | <input type="checkbox"/> 42 | <input type="checkbox"/> 43 | <input type="checkbox"/> 44 | <input type="checkbox"/> 45 | |
| <input type="checkbox"/> 47 | <input type="checkbox"/> 48 | <input type="checkbox"/> 49 | <input type="checkbox"/> 50 | <input type="checkbox"/> 51 | <input type="checkbox"/> 52 | |
| <input type="checkbox"/> 53 | <input type="checkbox"/> 54 | | | | | |

ATTENTION

Les petites annonces de CQ Radioamateur sont réservées aux transactions entre particuliers : les textes à caractère commercial sont refusés et ne peuvent être insérés que sous la forme de publicités. La rédaction se réserve le droit de refuser tout texte non conforme à ses objectifs. La responsabilité de la rédaction ne peut être engagée en aucune façon en cas de proposition de matériels non conformes à la réglementation. Les annonces devront être libellées correctement, sans rupture ni surcharge ; les textes illisibles seront refusés. Le délai de parution n'est garanti que si l'annonce parvient en temps et en heure au journal. aucune modification ni annulation ne peut être acceptée.

Rédigez votre annonce lisiblement. Un seul caractère par case. Les abréviations sont déconseillées. Les nom des marques des appareils doivent apparaître clairement AVANT la référence du modèle (ex. : Kenwood TS-850S et non pas TS-850S Kenwood). Prenez exemple sur ce qui est inscrit sur la façade des appareils. N'oubliez pas d'indiquer votre adresse et/ou numéro de téléphone (avec votre indi-

TRANSCEIVERS

(06) Vends TX Icom IC-756PRO, absolument neuf, achat janvier 2000, emballage d'origine, documentation, facture. Faire offre. Tél : 04 93 91 52 79.

(10) Vends TRX militaire Thomson TRC330 HF USB LSB CW, 10 W, 10 mémoires, avec alim. HP, micro, manip, TBE : 4 000 F ; Micro Icom SM6 : 500 F. Tél : 06 62 65 34 73.

(13) Vends VHF portable Standard C156E, TRX 130-180, 100 mémoires alpha-numériques, livré avec 1 pack piles, 2 accus 6 V/600 MA, 1 chargeur lent et une 1 chargeur rapide de table. Le tout neuf avec emballage d'origine : 1 200 F + port. Tél : 06 09 54 55 92.

(17) Vends TRX Kenwood TS-440 SAT avec filtre CW 500 Hz, alim PS-430 HP SP-430, le tout en parfait état : 6 000 F. Tél : 05 46 55 08 84, HR, F6GEA.

(19) Vends Icom IC-751F, 0-30 MHz, 150 W, AM-FM-SSB-CW, 11 mètres, état irréprochable, prix : 5 000 F + port ou échange contre même valeur. Tél : 06 61 91 20 38, après 19 heures.

(27) Vends Yaesu décamétrique FT-707 100 W HF + boîte de couplage FC 707 : 3 000 F port compris ; Micro Kenwood MC 60A : 600 F. Tél : 02 32 55 00 34.

(28) Vends Yaesu FT-747 déca 100 watts, tous modes, de 0 à 30 MHz, filtre CW 500 Hz, prix : 4 000 F. Tél : 02 37 23 33 00 ou 06 85 76 17 00.

(28) Vends Yaesu FV-102 rare VFO extérieur (mémoires, split, affichage digital résolution de 10 Hz...) prix : 1 300 F. Tél : 02 37 23 33 00 ou 06 85 76 17 00.

(28) Vends ensemble Kenwood TS-870DPS + (alim-mic/pied-HP) : 11 000 F, excellent état, à débattre + récepteur Icom IC-R1 : 2 500 F. Tél : 02 37 23 10 31, après 20 heures ou 06 11 12 96 29.

(28) Vends RCI-2950, tous modes, à réviser en AM-FM mais OK en BLU et CW. Idéal pour le trafic mobile sur 10 m. Prix : 800 F. Tél : 02 37 23 33 00 ou 06 85 76 17 00.

(28) Vends Yaesu FT-8000R, mobile VHF/UHF + RX étendue 50 watts VHF et 35 watts UHF, comme neuf. Prix : 3 500 F. Tél : 02 37 23 33 00 ou 06 85 76 17 00.

(30) Vends ampli HF à transistors Henry SS 750 HF : 6 500 F. Tél : 06 17 19 38 57.

(30) Vends TS-940SAT, parfait état : 6 500 F nets ; TS-140 avec alim, état neuf 4 500 F nets. Tél : 04 66 52 60 23.

(31) Vends Yaesu FT-530 bibande avec accessoires

accus + chargeurs : 2 400 F. Liste accessoires : chargeur rapide NC50 + 2 accus 7,2 V + 1 accu 12 V +1 EDC6 avec allume-cigares + micro. Tél : 05 62 47 22 39.

(31) Vends TS-664S Sommerkamp : 500 F ; 1 antenne 2,75 mètres Paris-Dakar : 200 F ; 2 antennes Santiago 1200 : 300 F. Tél : 05 62 47 22 39.

(34) Vends 4 radios 460 MHz de marque Elphora SA type ZM300E avec uniquement un micro de table possibilité de changer fréquence. Tél : 06 11 81 23 84.

(34) Recherche FT-7B ou SWAN 100MX ou TS-120V ou Atlas 210X ou Alda103. Echange Sony YB400 RX 150 kHz à 30 MHz contre antenne mobile. Tél : 06 14 09 45 31.

(35) Vends ampli HF Heathkit SB220, équipé avec deux 3-500Z idem au TL922, couvre du 80 au 10 m : 7 000 F. Tél : 02 99 00 26 10.

(42) Vends déca FT-840 TBE 5 000 F ; Adonis 308, alim 68, BV 131, antenne Sirtel 2000 + Spectrum 300. Faire offre. Tél : 04 74 64 27 39, après 19 heures.

(45) Vends TRX VHF FT-840R, tous modes avec Daiwa, antenne 10 élts DJ9BV4, 50 m prix : 4 000 F ou échange contre TS-50 ou TS-706. Faire offre après 20 h 00. Tél : 06 09 86 65 10, Alexandre. f8aph@infonie.fr

(45) Vends TRX mono bande 10 µ Belcom LS102X, 30 watts, bon état, avec notice et emballage d'origine, prix : 1 000 F. Tél : 06 09 86 65 10, Alexandre. f8aph@infonie.fr

(47) Vends Icom IC-765, alim. et boîte de couplage incorporées, filtre CW 0 à 30 MHz, notices et embal-

lage d'origine comme neuf 11 500 F. Tél : 05 53 71 01 96.

(53) Vends Yaesu FT-847, 0 à 432 MHz 100 W : 12 000 F ; Yaesu FT-100 0 à 432 MHz : 10 000 F ; Coupleur auto Yaesu FC20 : 2 000 F ; Antenne déca VHF Yaesu Atas 100 : 1 600 F. Tél : 02 43 04 34 60.

(56) Vends transceiver Kenwood Trio TS-510 avec alim. et doc. : 1 500 F. Tél : 02 97 83 20 00, après 19 heures.

(56) Vends Icom : Yaesu FT-890SAT + FP-800 + MD1C8 + BY1 + MFJ962 + filtre sec-teur + filtre pass-bas MFJ704 + antenne R7 + fixation antenne + casque YH77ST + antenne dipôle toutes bandes + accessoires divers. Prix : 16 000 F à débattre. Tél : 02 97 66 68 54.

(57) Vends micro Kenwood MC60 : 600 F + centrale à souder Weller WEC20 : 800 F + émetteur portable VHF Kenwood TH-25 : 850 F, le tout port compris. Tél : 06 09 85 29 45.

(57) Vends transceiver HF Yaesu FT-900, état neuf, achat 05/99, jamais servi en émission, prix : 6 000 F + port. Tél : 03 87 63 61 83.

(58) Cherche transceiver mobile 144 MHz avec BLU à 500 F, bon état. Ecrire à : F8BHU, BP 20, 58018 Nevers cedex ou tél : 06 19 21 58 58 (répondeur).

(59) Vends TH-28E, état neuf, jamais servi : 1 200 F, révisé il y a 3 semaines par GES. Tél : 03 20 29 28 67.

(60) Vends Yaesu FT-747GX, TBE, prix : 3 600 F + port ; Yaesu FT-900AT, TBE, 02/99, prix : 6 000 F ou échange contre Kenwood TS-450SAT ; Kenwood TS-850S TBE, prix : 11 500 F + port. Tél : 03 44 83 71 56.

Les textes des petites annonces et des publicités étant rédigés par les annonceurs eux-mêmes, la responsabilité de la rédaction de CQ Radioamateur ne peut être, en aucune façon, engagée, en cas de propositions de matériels non conformes à la réglementation.

(94) Vends TX RX FT-767GXII, HF-VHF-UHF : 7 900 F ; Je ne vends pas les modules pour ceux qui en recherche.
él : 06 63 11 52 24, Xavier, F-20632, si absent laissez message ou sur e-mail : xavier.guffroy@free.fr

(95) Recherche ligne déca T599S + R599S trio + FR101 + FL101 Yaesu en parfait état. Faire offre.
Tél : 01 48 38 59 23, le soir.

(98) Recherche VFO YAESU FV-901. GINO, 3A2MF.E-mail: gino3a2mf@hotmail.com
Tel/Fax : 04 93 28 80 98.

RÉCEPTEURS

(02) Vends RX Kenwood R600 : 2 000 F ; TS-520 SP 520, alim. incorporée, 2 ampoules réf. 6146B manuel : 2 000 F.
Tél : 03 23 39 39 46.

(03) Vends RX FRG8800 très bon état, doc. en Français : 3 000 F.
Tél : 04 70 41 10 43.

(06) Vends récepteur JRC 545 DSP absolument neuf, achat 02/2000, valeur : 17 000 F, cédé : 12 000 F.
Tél : 04 93 91 52 79.

(09) Vends RX Sony ICF-SW07 : 2 600 F + ICF SW-7600G : 1 100 F + Sangean ATS909 : 1 200 F + port. Etat neuf, garantie.
Tél : 05 61 67 32 43.

(31) Cherche pour collection récepteurs de télécommunication suivants : Collins modèle R648, ARR Drake mod. 1A, Telefunken modèle E381.
Tél : 05 61 09 28 04.

(44) Vends scanner HP1000 Fair Mate de 0,5 à 1300

MHz, modes AM-FM-WFM, sans trou, 1000 mémoires, notice, emballage d'origine, prix : 2 800 F + port.
Tél : 02 40 66 08 80.

(58) Vends scanner Realistic 2006, 400 Mémoires AM FM WFM 25 MHz à 1300 MHz, TBEG : 1 500 F ; Vends Yaesu FRG-100 50 kHz à 30 MHz + FM + balun neuf, TBE : 3 200 F.
Tél : 03 86 68 64 18.

(59) Vends récepteur Panasonic RF.3100L toutes gammes USB-LSB, TBE : 800 F ; Magnétophone Uher4000L report TBE : 600 F.
Tél : 03 20 30 68 18.

(60) Vends récepteur Mosley CM1 en état de fonctionnement, BE, pour collectionneur, prix : 1 000 F.
Tél : 03 44 83 71 56.

(62) Echange scanner portable Black Jaguar modèle BJ 200 contre récepteur Russe avec BLU. Etude toutes propositions.
Tél : 03 21 77 86 17.

(62) Vends station météo satellite, récepteur, interface, parabole, convertisseur, logiciel Géosta et défilant couleur, sacrifié, prix : 3 000 F.
Tél : 03 21 81 22 48.

(63) Vends Yaesu FRG-7700 + doc : 2 500 F (dépôt RCS Paris) + Yaesu FRG7 TBE : 1 500 F.
Tél : 06 87 60 21 69 ou 04 73 31 36 99.

(77) Vends JRC NRD-525 : 5 500 F franco de port ; Grundig Satellit 700 2048 mémoires franco de port : 2 300 F.
Tél : 01 64 45 61 08, demandez Robert.

(93) Vends Sony ICF-SW77, TBE : 2 500 F ; Filtre audio DSP JPS NIR 12 : 1 200 F ; Décodeur Telereader affichage 2 x 40 caractères LCD 1 000 F.
Tél : 01 48 46 62 21.

(91) Vends récepteurs Drake décimétrique 05-30

MHz, VHF aviation 118-137 MHz, FM 87-108 MHz, AM-FM-BLU-LSB-USB, état neuf.
Tél : 01 64 46 04 01.

(94) Vends récepteur Icom IC-R70, tous modes, 220/13,8 V : 3 500 F ; Récepteur Sangean ATS 909 1 000 F (port en sus).
Tél : 01 49 82 53 66.

ANTENNES

(13) Urgent, vends antenne verticale HF + Warc Hy-Gain DX88 bradée : 1 500 F, valeur : 3 800 F + mât fibre verre 7 m idéal pour ant. VHF, à emporter.
Tél : 04 91 51 94 41, le soir.

(16) Vends antenne HF 10-15-20 mètres, type THF3E Yagi 3 éléments, jamais installée : 1 500 F.
Tél : 05 45 22 73 48.

(30) Vends beam monobande 10 m, 3 éléments : 700 F.
Tél : 06 17 19 38 57.

(31) Recherche ampli pour 50 MHz + 1 antenne directive, prix OM. Faire offre.
Tél : 05 62 47 22 39.

(34) Vends mât 12 m pour antenne, mât coulissant pivotant sur pied, prix : 1 500 F à débattre.
Tél : 02 32 56 46 16.

(57) Vends pylône autoportant 12 m avec flèche, prix : 4 000 F.
Tél : 03 87 03 1 31 ou 06 17 52 90 14.

(59) Vends pylône autoportant acier galva (1m2 surface au vent) 12 MT, cage rotor + boulons + chaise. Neuf, jamais installé. QSJ : 6 000 F + port.
Tél : 03 27 59 08 72.

(59) Echange directive 3 éits 27 MHz, rotor, commande RT50 contre tout type de matériel.
Tél : 03 20 29 28 67, Sébastien.

(60) Vends antenne mobile Starec fouet 0,95 m avec boîte d'accord, self à rou-

lette, fréquence 20 à 72 MHz, TBE : 800 F + port.
Tél : 03 44 83 71 56.

(62) Vends pylône autoportant 18 m : 6 000 F (morceaux de 3 mètres galvanisés) TOS-WATT Daiwa DN720II 1 000 F valeur : 1 600 F (1,5 à 430 MHz grand écran aiguilles croisées) ; RCI-2950 avec ampli mobile 150 W : 1 600 F.
Tél : 06 67 10 44 48, heures repas.

(64) Recherche kit antenne Comet HA4S concernant kit L1HA.
Tél : 05 59 59 32 29.

(78) Vends pylône CTA 4,25 m section 30 cm, pied plaque 3 m + cage 1,25 m + roulement, acheté en juin 99, prix : 2 300 F à débattre, transport inclus.
Tél : 01 30 60 93 84, après 19 heures.

(78) Vends antenne DX 88 verticale bandes 7 MHz 0-28 MHz servie une dizaine de fois et encore toute neuve prix : 2800 F. Antenne à prendre sur le dépt 78 (Les Yvelines).
Tél : 06 07 99 18 26 ou 04 94 74 90 73.

(97) Je suis à la recherche d'une antenne Cushcraft R7 et je suis à la Réunion.
Tél : 02 62 29 05 31.

INFORMATIQUE

(34) Vends imprimante Canon BJC 4200 couleur 2 têtes, tête scanner en option. Emballage d'origine, drivers très bon état. Achetée : 1 390 F vendue : 800 F + port éventuel : 100 F.
Tél : 04 67 64 18 43, Serge.

(57) Recherche Icom interface IC-PCR 1000.
Tél : 03 82 59 11 91.

(71) Vends interface RX/TX CW/RTTY/SSTV/FAX/POCSAG + logiciels : 200 F ; Antenne HA03 Tagra BEG : 300 F.
Tél : 06 11 62 11 16 ou 03 85 53 80 47, HR.

VOS PETITES ANNONCES

2 BT, mic Sadelta Echo Master + Sony TFM 825 AOR 8200, antenne ARA 1500, ampli CB 25 W, alim. 30 A RA, TH-79E + SMC33 neuf. Tél : 04 66 35 27 71.

(34) JH cherche emploi monteur câbleur électricien, électronicien, magasinier, vendeur CB, connaissances plomberie. Faire proposition. Tél : 06 14 09 45 31.

(34) Vends ampli QRO 50 MHz à triodes céramique (Russe), alim. intégrée, 500 W HF, neuf : 4 990 F. Tél : 06 11 59 13 90, F4AHK.

(34) Vends ampli 50 MHz à triodes verre (2 x 572B), alim intégrée : 600 W HF, neuf : 6 000 F. Tél : 06 11 59 13 90, F4AHK.

(34) Vends ampli déca Kenwood TL-922, IKW HF 160 m/10 m : 10 000 F, possibilité de reprise... Tél : 06 11 59 13 90, F4AHK.

(34) Vends tubes céramique neufs : 4CX5000/8170, 10 kW HF/AB1/200 MHz, faible ventilation. Tél : 06 11 59 13 90, F4AHK.

(35) Vends ART13, BC221, BC342, BC603, BC611, BC614E, BC652, BC659, R105, R107, R108, surplus + port. Tél : 06 15 22 79 75.

(38) Collectionneur de matériels radio militaires, achète, vend, échange. Visite mini expo sur RDV le samedi. Liste des ventes contre 2 timbres. Ecrire à : CARM, BP 13, Ruy, 38313 Bourgoin-J. Cedex. Tél : 04 74 93 63 30, week-end ou 06 82 53 57 13.

(41) Recherche opérateur Jean-Luc, Saint-Quentin Whisky Juliette, BP 4, 02420 Levergies, de la part d'Oscar 78. Merci à tous. Tél : 02 54 71 58 76, HR.

(41) Vends alim. Philips 13,8 V-20 Amp : 1 000 F ; Survolteur réglable 220 V et 110 V 500 watts marque Metrix : 200 F ; Filtre secteur 220 V-220 V soldé : 50 F ; Balun Air coax. avec 2 PL : 30 F ; Micro Handy Excit 9 volts pied de table : 100 F ; Support ressort auto pour ant. vert. : 40 F ; Magnéto K7 lect-enreg-stéréo Edison : 100 F ; Préampli VHF 144-146, 2 câbles 2PLN : 1 000 F ; 20 m câble 4 paires pour rotor : 100 F. Tél : 02 54 97 63 19, HR.

(41) Recherche platine 40-45H pour RCI-2950. Merci à tous. Frais à ma charge. Tél : 02 54 71 58 76, HR.

(51) Recherche décodeur multimode Kamtronic plus. Prix : 1 500 F. Faire offre. Tél : 06 86 27 83 73.

(59) Vends chambre écho EC 990P : 300 F neuve. Tél : 03 20 29 78 77.

(60) Vends micro Yaesu MD1B8, BE, prix : 600 F + port ; Micro Kenwood MC90, TBE : 900 F + port ; Micro Yaesu MD100 A8X TBE : 800 F + port. Tél : 03 44 83 71 56.

(62) Recherche manuel d'utilisation du PK232 MBX en Français. Tél : 03 21 91 27 15. E-mail : fdebreyne@nordnet.fr

(62) Vends décod. TNC PK232MBX, tous modes Baudot, CW, RTTY, Morse, ASCII : 2 000 F ; Alimentation 3 A : 100 F. Tél : 03 21 81 22 48, le soir.

(63) Recherche 2 lampes ECLL800, 9 broches à acheter. Tél : 04 73 97 49 42.

(64) Vends micro Kenwood MC90 TBE : 700 F ; MC80 TBE : 400 F TOS Watt Palstar WM150M TBE 400 F, prévoir 50 F de port. Tél : 06 72 08 56 39, le matin 9 h 00.

(69) AMT et ALINFO Services présentent leur foire multi-technologique 2000 (expo/vente/achat). Professionnels/particuliers, réservez au : 06 07 14 75 08.

(69) Vends appareil photo numérique Figi MX500 avec accus NIMH, sacoche cuir + acc. Le tout en emballage d'origine : 1 500 F. Tél : 04 72 71 71 58.

(80) Pour collection, vends AME 7G année 52. Faire offre à F10728. Tél : 06 14 58 02 39.

(71) Vends PK-232-MBX, état garanti, cause changement activité, prix : 1 000 F. Tél : 03 85 57 57 46, Fax idem HR.

(80) Recherche coordonnées clubs cibistes, département 80, proche rue Abbeville. Tél : 03 22 23 40 36.

(83) Vends matériel de vidéo surveillance Panasonic, camera couleur Fnb et caisson étanche magnéto, etc. système d'alarme pour maison. Tél : 04 94 52 94 47.

(83) Vends ampli Public Adress 120 watts, 6 entrées. Tél : 04 94 52 94 47.

(83) Vends tête de lecture neuve pour magnéto Panasonic, liste sur demande à : pascal.cravero@wanadoo.fr Tél : 04 94 52 94 47.

(91) Vends magnétos Uher, Report 4000, Royal Delux, Universal 5000. Faire offre à : Denize A. 2 rue Alain Chorlier, 91610 Ballancourt. Tél : 01 64 93 21 56.

(91) Cherche tubes 6x4-6EB8-6BJ7-6BZ6-6EA8-6BA6-6EA6, doc. tubes tous types, revues LED 121-123-117-112-107-85-84-76-73-69-67. Tél : 01 64 93 21 56.

(92) Vends Call Book CD Rom 99 : 140 F port compris ; RX PO-GO-OC-UHF-VHF MARC NR 82 F1 : 1 300 F ; A l'Écoute du Monde 1984 à 1999 : 200 F. Tél : 01 46 64 59 07.

(94) Vends Yaesu micro Commander FT-90R FM-VHF-UHF façade détachable, micro DTMF MH36, facture + emballage, excellent état, prix : 4 480 F, vendu : 3 000 F sur place (dépt. 94). Tél : 01 45 90 90 42, à partir de 19 heures.

(95) Vends oscilloscope TEKTRONIX type 422, 2x20 MHz alimentations multiples secteur 230 V ou 115V. ou courant continu de 11V. à 35 V ou avec son alim. interne pack batterie nicd rechargeable par l'appareil lui-même soit en 230V. ou 115V. secteur : 1 200 F. Tél : 01 39 60 46 28.

(Belg.) Vends ampli Ameritron AL-1500 tube 3CX1500A7 bon tube neuf dans emballage, jamais ouvert, très puissant 2 kW, ampli seul : 11 000 F, neuf : 20 000 F ; Ampli nouv. tube réserve : 14 000 F port. Essais possibles au shack ou sur l'air. S'adresser à Hoven Luc au : 00 32 43 68 74 89, après 18 h 30. E-mail : l_hoven@yahoo.fr

(Belg.) Vends ampli VHF TM VLA 100 neuf, jamais utilisé, état exceptionnel. Contactez Arnaud au : 00 32 496 88 25 01, le soir.

Une petite annonce à passer sur internet...

<http://www.ers.fr/cq>

LES PORTATIFS VHF/UHF

LA RECEPTION



FT-50

144 MHz
430 MHz



VX-1R

144 MHz
430 MHz



VX-5R

50 MHz
144 MHz
430 MHz



NOUVEAU

VR-500F 0,1/1300 MHz

Version France limitée aux fréquences autorisées par la législation française.



LES MOBILES VHF/UHF



FT-3000 144 MHz



FT-8100

144 MHz
430 MHz



FT-90

144 MHz
430 MHz

NOUVEAU



FT-2600 144 MHz

MRT-0001-1-C



GENERALE ELECTRONIQUE SERVICES

205, rue de l'Industrie - Zone Industrielle - B.P. 46 - 77542 SAVIGNY-LE-TEMPLE Cedex
Tél. : 01.64.41.78.88 - Télécopie : 01.60.63.24.85 - Minitel : 3617 code GES
G.E.S. - MAGASIN DE PARIS : 212, avenue Daumesnil - 75012 PARIS - TEL. : 01.43.41.23.15 - FAX : 01.43.45.40.04
G.E.S. OUEST : 1 rue du Coin, 49300 Cholet, tél. : 02.41.75.91.37 G.E.S. COTE D'AZUR : 454 rue Jean Monet - B.P. 87 - 06212 Mandelieu Cedex, tél. : 04.93.49.35.00 G.E.S. LYON : 22 rue Tronchet, 69006 Lyon, tél. : 04.78.93.99.55
G.E.S. NORD : 9 rue de l'Alouette, 62690 Estrée-Cauchy, tél. : 03.21.48.09.30
G.E.S. PYRENEES : 5 place Philippe Olombel, 81200 Mazamet, tél. : 05.63.61.31.41

Prix revendeurs et exportation. Garantie et service après-vente assurés par nos soins. Vente directe ou par correspondance aux particuliers et aux revendeurs. Nos prix peuvent varier sans préavis en fonction des cours monétaires internationaux. Les spécifications techniques peuvent être modifiées sans préavis des constructeurs.

<http://www.ges.fr> — e-mail : info@ges.fr



FT-100

HF 50 MHz 144 MHz 430 MHz

FACE AVANT
DETACHABLE



LES ULTRA-COMPACTS

FT-847

HF 50 MHz 144 MHz 430 MHz

ATAS-100

Antenne mobile à accord télécommandé par FT-100 et FT-847. En option, kit ATBK-100 pour le fixe

TOUS
MODES
+
SATELLITES



Notre boutique

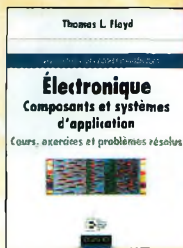

Prix de lancement 298 F*
Valable jusqu'au 30 avril 2000 *au lieu de 365 F

Électronique Composants et systèmes d'application

Ref. 134 D
Cet ouvrage, qui s'adresse à un large public, présente de façon détaillée et pratique les concepts des composants électroniques et des circuits. Les schémas tout en couleur permettent une parfaite compréhension de l'exposé. Une grande partie du texte, consacrée au dépannage, aux applications et à l'utilisation de fiches techniques, permet de faire le lien entre l'aspect théorique et la pratique. Ce manuel comporte de fréquents résumés, des questions de révision à la fin de chaque section, de très nombreux exemples développés. À la fin de chaque chapitre, il propose un résumé, un glossaire, un rappel des formules importantes, une auto-évaluation, ainsi que des problèmes résolus. Ces derniers sont de quatre types : problèmes de base, problèmes de dépannage, problèmes pour fiche technique et problèmes avancés. Chaque chapitre s'accompagne d'un "projet réel". Les exemples développés et les sections de dépannage contiennent des exercices sur Electronics Workbench et SPice disponibles sur le Web.

Nouveautés

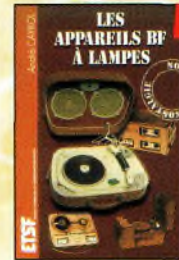

165 F
Ref. 131 D
Cet ouvrage rassemble une documentation rare sur la conception des amplificateurs à lampes, accompagnée d'une étude technique et historique approfondie de la fabrication Bouyer. Après avoir exposé les principes simples de l'amplification, l'auteur analyse un grand nombre d'appareils, dévoile les règles fondamentales de la sonorisation, expose une méthode rationnelle de dépannage et délivre au lecteur un ensemble de tours d'ensemble ainsi que des adresses utiles.



299 F
Ref. 127 P
Cet ouvrage est consacré à l'amélioration des transformateurs de sortie toriques et leurs schémas pour repousser les limites de la bande passante et réduire la distorsion. Le choix du transformateur torique trouve son fondement à différents niveaux que l'auteur analyse posément et objectivement.



149 F
Ham radio ClipArt
Ref. CD-HRCA
CD-ROM Mac & PC. Manuel de 54 pages couleur format PDF (Acrobat Reader™ fourni) avec catalogue indexé des cliparts classés par thèmes : humour, cartes géographiques QM, symboles radio, équipements, modèles de QSL, 200 logos de clubs... et bien plus encore...



269 F
Toute la T.S.F. en 80 abaques
Ref. 108 B
La nomographie ou science des abaques est une partie des vastes domaines des mathématiques qui a pour but de vous éviter une énorme perte de temps en calculs fastidieux.



198 F
Moteurs électriques pour la robotique
Ref. 135 D
Un ouvrage d'initiation aux moteurs électriques accessible à un large public de techniciens et d'étudiants du domaine.

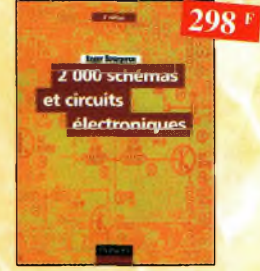

298 F
2 000 schémas et circuits électroniques
Ref. 136 D
Un ouvrage de référence pour tout électronicien.



178 F
Guide Mondial des semi-conducteurs
Ref. 1 D
Ce guide offre le maximum de renseignements dans un minimum de place. Il présente un double classement. Le classement alphanumérique et le classement par fonctions. Les boîtiers sont répertoriés avec leurs dimensions principales et leur brochage.



128 F
Aide-mémoire d'électronique pratique
Ref. 2 D
Les connaissances indispensables aux techniciens, étudiants ou amateurs, s'intéressant à l'électronique et dernières évolutions techniques de ce domaine, rassemblées dans cet ouvrage.

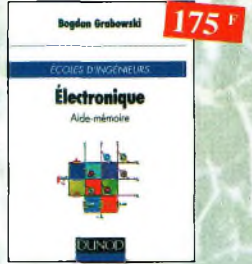

175 F
Électronique, aide-mémoire.
Ecole d'ingénieurs
Ref. 3 D
Cet aide-mémoire d'électronique rassemble toutes les connaissances de base sur les éléments constitutifs d'un équipement électronique.



175 F
Equivalences diodes
Ref. 6 D
Ce livre donne directement les équivalents exacts ou approchés de 45 000 diodes avec l'indication des brochages et boîtiers ainsi que le moyen de connaître, à partir de référence, le (ou les) fabricants.



130 F
Montages simples pour téléphone
Ref. 7 D
Compléter votre installation tél. en réalisant vous-même quelques montages qui en accroîtront le confort d'utilisation et les performances. Le délésteur d'appels, la surveillance tél. de votre habitation,...



90 F
Guide pratique des montages électroniques
Ref. 8 D
Depuis la conception des circuits imprimés jusqu'à la réalisation des façades de coffrets, l'auteur vous donne mille trucs qui font la différence entre le montage bricolé et le montage bien fait.



198 F
PC et domotique
Ref. 10 D
Les compatibles PC peuvent être utilisés comme moyens de contrôle de circuits électroniques simples permettant néanmoins d'accomplir des tâches relativement complexes. Les montages dont les réalisations sont proposées permettront la commande des principales fonctions nécessaires à la gestion électronique d'une habitation.



230 F
Logiciels PC pour l'électronique
Ref. 11 D
Ce livre aborde tous les aspects de l'utilisation du PC pour la conception, la mise au point et la réalisation de montages électroniques : saisie de schémas, création de circuits imprimés, simulation analogique et digitale, développement de code pour composants programmables, instrumentation virtuelle, etc.



148 F
Pour s'initier à l'électronique
Ref. 12 D
Ce livre propose une trentaine de montages simples et attrayants, tous testés, qui ont été retenus pour leur caractère utile ou original. Les explications sont claires et les conseils pratiques nombreux.



240 F
Répertoire mondial des transistors
Ref. 13 D
Plus de 32 000 composants de toutes origines les composants à montage en surface (CMS). Retrouvez les principales caractéristiques électriques des transistors, le dessin de leur boîtier, de leur brochage, les noms et adresses des fabricants, les noms des équivalents et des transistors de substitution.



198 F
Composants électroniques
Ref. 14 D
Ce livre constitue une somme de connaissances précises, concises, rigoureuses et actualisées à l'adresse des professionnels, des étudiants en électronique, voire des amateurs qui veulent découvrir ou se familiariser avec la vaste famille des composants électroniques.



165 F
300 schémas d'alimentation
Ref. 15 D
Cet ouvrage constitue un recueil d'idées de circuits et une bibliographie des meilleurs schémas publiés. Les recherches sont facilitées par un ingénieux système d'accès multiples.



195 F
Principes et pratique de l'électronique
Ref. 16 D
Cet ouvrage s'adresse à tout public : techniciens, ingénieurs, ainsi qu'aux étudiants de l'enseignement supérieur. Il présente de la manière la plus complète possible l'ensemble des techniques analogiques et numériques utilisées dans la conception des systèmes électroniques actuels.



198 F
Guide pratique de la CEM
Ref. 120 D
Depuis le 01/01/96, tous les produits contenant des éléments électriques et électroniques, vendus au sein de l'Union Européenne, doivent porter le marquage CE. Cet ouvrage constitue un véritable guide pratique d'application de cette directive, tant au plan réglementaire que technique.

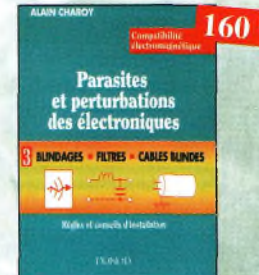

160 F
Parasites et perturbations des électroniques
Ref. 18 D
Ce troisième tome a pour objectif de présenter la façon de blinder un appareil, de le filtrer et de le protéger contre les surtensions. Il explique le fonctionnement des câbles blindés et définit leurs raccordements à la masse.

Photos non contractuelles

Pour commander, utilisez le bon de commande page 95



La radio ?... mais c'est très simple ! Ref. 25 D

Ce livre, écrit de façon très vivante, conduit le lecteur avec sûreté à la connaissance de tous les domaines de la radio et explique en détail le fonctionnement des appareils.



Jargonoscope. Dictionnaire des techniques audiovisuelles Ref. 26 D

Véritable ouvrage de référence, le jargonoscope est à la fois une source de documentation et un outil de travail pour les professionnels des techniques vidéo, audio et informatique.

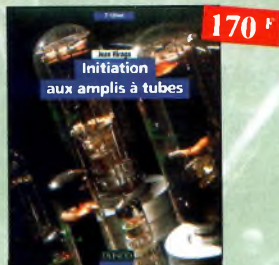

Initiation aux amplis à tubes Ref. 27 D

L'auteur offre au travers de cet ouvrage une très bonne initiation aux amplificateurs à tubes, qu'il a largement contribué à remettre à la mode à partir des années 70.



Les antennes - Tome 1 Ref. 28 D

Tome 1 - En présentant les connaissances de façon pédagogique et en abordant les difficultés progressivement, ce livre constitue un ouvrage de référence.



Les antennes - Tome 2 Ref. 29 D

Tome 2 - En présentant les connaissances de façon pédagogique et en abordant les difficultés progressivement, ce livre, tout comme le tome 1, constitue un ouvrage de référence.



Lexique officiel des lampes radio Ref. 30 D

L'objet de ce lexique, qui fut édité pour la première fois en 1941, est de condenser en un volume très réduit l'essentiel des caractéristiques de service de toutes les lampes anciennes qu'un radio-technicien peut être amené à utiliser.



Les magnétophones Ref. 31 D

Ce qui accroît l'intérêt de cet ouvrage est son aspect pratique ; les professionnels du son ainsi que les amateurs ont enfin à leur portée un livre complet.

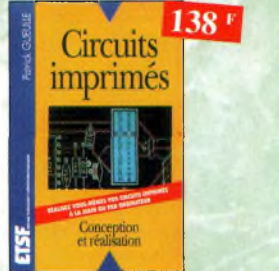

Circuits imprimés Ref. 33 D

Après une analyse rigoureuse des besoins, l'auteur expose en termes simples les principales notions d'optique, de photochimie et de reprographie nécessaires pour véritablement comprendre ce que l'on fait.



Formation pratique à l'électronique moderne Ref. 34 D

Peu de théorie et beaucoup de pratique. Faisant appel à votre raisonnement, l'auteur vous guide dans l'utilisation des composants modernes pour réaliser vos montages.



Réussir ses récepteurs toutes fréquences Ref. 35 D

Cet ouvrage peut se considérer comme la suite logique du livre « Récepteurs ondes courtes ». En effet, ici nous abordons les techniques de réception jusqu'à 200 MHz dans tous les modes de transmission.



Antennes pour satellites Ref. 36 D

Aujourd'hui, l'antenne pour satellites, généralement parabolique, remplace ou complète l'antenne hertzienne traditionnelle. En effet, la diffusion depuis les nombreux satellites apporte aux téléspectateurs la possibilité de recevoir une multitude de chaînes TV et de Radio avec une excellente qualité de réception.



Les antennes Ref. 37 D

Cet ouvrage, reste, pour les radioamateurs, la « Bible » en la matière, s'adressant aussi bien au débutant, par ses explications simples et concrètes qu'au technicien confirmé. Il se propose d'aider à tirer un maximum d'une station d'émission ou de réception et à comprendre le fonctionnement de tous les aëriens.



Montages autour d'un Minitel Ref. 38 D

Si l'utilisation classique d'un Minitel est simple, on peut se poser de nombreuses questions à son sujet. C'est pour répondre à ces questions, et à bien d'autres, que vous avancerez dans la connaissance du Minitel, qu'a été écrit cet ouvrage.

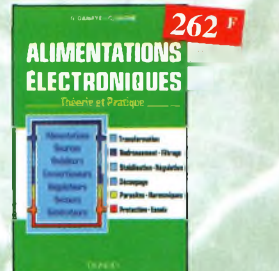

Alimentations électroniques Ref. 39 D

Vous trouverez dans ce livre, les réponses aux questions que vous vous posez sur les alimentations électroniques, accompagnées d'exemples pratiques.

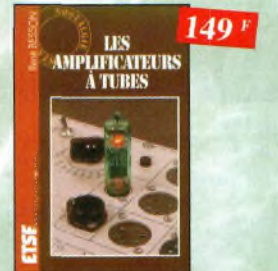

Les amplificateurs à tubes Ref. 40 D

Réalisez un ampli à tubes et vous serez séduit par la rondeur de la musique produite par des tubes. Grâce aux conseils et schémas de ce livre, lancez-vous dans l'aventure.



350 schémas HF de 10 kHz à 1 GHz Ref. 41 D

Un panorama complet sur tout ce qui permet de transmettre, recevoir ou traiter toutes sortes de signaux entre 10 kHz et 1 GHz.



Le tube, montage audio Ref. 126 S

42 montages, une trentaine de courbes des principaux tubes audio. À l'aube du 21ème siècle "d'archaïques machines" appelées triodes ou pentodes sont capables de faire vibrer nos âmes de musiciens, mélomanes ou modestes amateurs.



Oscilloscopes, fonctionnement utilisation Ref. 4 D

Excellent ouvrage, ce livre est aussi le « répertoire des manipulations types de l'oscilloscope ».



Traitement numérique du signal Ref. 44 P

L'un des ouvrages les plus complets sur le DSP et ses applications. Un livre pratique et compréhensible.



300 circuits Ref. 45 P

Recueil de schémas et d'idées pour le labo et les loisirs de l'électronicien amateur.



301 circuits Ref. 46 P

Florilège d'articles concernant l'électronique comportant de nombreux montages, dont certains inédits.



Le manuel des GAL Ref. 47 P

Théorie et pratique des réseaux logiques programmables.



Automates programmables en Basic Ref. 48 P

Théorie et pratique des automates programmables en basic et en langage machine sur tous les types d'ordinateurs

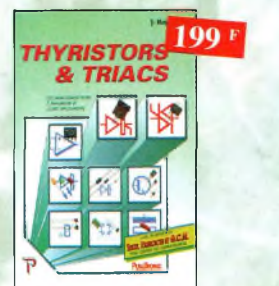

Thyristors & triacs Ref. 49 P

Les semi-conducteurs à avalanche et leurs applications.



L'art de l'amplificateur opérationnel Ref. 50 P

Le composant et ses principales utilisations.



Répertoire des brochages des composants électroniques **Ref. 51 P**
Circuits logiques et analogiques transistors et triacs.



Enceintes acoustiques & haut-parleurs **Ref. 52 P**
Conception, calcul et mesure avec ordinateur



Traité de l'électronique (version française de l'ouvrage de référence "The Art of Electronics")
Volume 1 : Techniques analogiques **Ref. 53-1 P**
Volume 2 : Techniques numériques et analogiques **Ref. 53-2 P**



Travaux pratiques du traité de l'électronique
Renouvelez les cours, séances et travaux dirigés
• de labo analogique. Volume 1 **Ref. 54-1 P**
• de labo numérique. Volume 2 **Ref. 54-2 P**

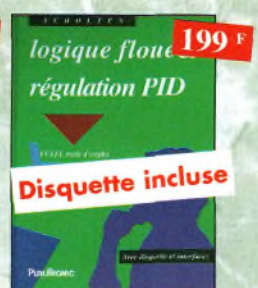

Logique floue & régulation PID **Ref. 55 P**
Le point sur la régulation en logique floue et en PID.



Amplificateurs à tubes pour guitare et hi-fi **Ref. 56 P**
Principe, dépannage et construction...



Amplificateurs hi-fi haut de gamme **Ref. 57 P**
Une compilation des meilleurs circuits audio complétée par des schémas inédits.



Le manuel bus I²C **Ref. 58 P**
Schémas et fiches de caractéristiques intégralement en français.

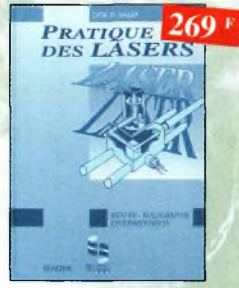

Pratique des lasers **Ref. 59 P**
Présentation des différents types de lasers, modes, longueurs d'ondes, fréquences avec de nombreux exemples et applications pratiques.



Automate programmable MATCHBOX **Ref. 60 P**
Programmez vous-même des Matchbox à partir de n'importe quel PC en langage évolué (Basic-Pascal) pour vos besoins courants.



Réception des hautes-fréquences **2 TOMES**
Démystification des récepteurs HF par la pratique.
Tome 1 Ref. 76-1 P
Tome 2 Ref. 76-2 P

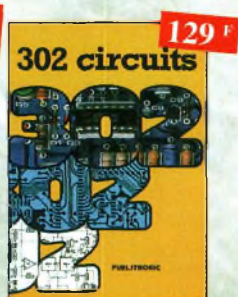

302 circuits **Ref. 77 P**
Cet ouvrage a la particularité d'offrir une solution toute faite à toutes sortes de problèmes.



303 circuits **Ref. 78 P**
304 circuits **Ref. 79 P**
305 circuits **Ref. 80 P**
Recueil de schémas et d'idées pour le labo et les loisirs de l'électronicien amateur.



La restauration des récepteurs à lampes **Ref. 5 D**
L'auteur passe en revue le fonctionnement des différents étages qui composent un « poste à lampes » et signale leurs points faibles.

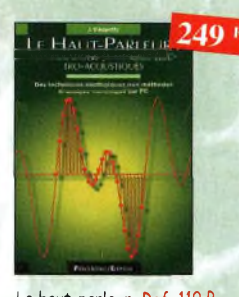

Le haut-parleur **Ref. 119 P**
Cet ouvrage aborde le délicat problème des procédures de test et de mesure des haut-parleurs, et surtout celui des limites de la précision et de la fiabilité de telles mesures.



Le manuel des microcontrôleurs **Ref. 42 P**
Ce qu'il faut savoir pour concevoir des automates programmables.

BON DE COMMANDE LIVRES et CD-ROM à retourner à : PROCOM EDITIONS SA Boutique
Espace Joly - 225 RN 113 - 34920 LE CRÈS

| Ref. article | Désignation | Prix unitaire | Quantité |
|--------------|-------------|---------------|----------|
| | | | |
| | | | |
| | | | |
| | | | |
| | | | |

NOM : Prénom :
 Nom de l'association :
 Adresse de livraison :
 Code postal : Ville :
 Tél (recommandé) :
 Ci-joint mon règlement de F

| | |
|--|--|
| Sous-Total | |
| + Port | |
| TOTAL | |
| Supplément Port de 20 Frs Pour "L'encyclopédie de la radioélectricité" Ref. 95 B | |
| TOTAL | |

Chèque postal Chèque bancaire Mandat Carte Bancaire
 Expire le : | | | | | Numéro de la carte : | | | | |
 Chèque à libeller à l'ordre de PROCOM EDITIONS SA Abonné Non Abonné

Frais d'expédition :
 1 livre : **30 F** ; 2 livres : **40 F**
 3 livres : **50 F** ; au-delà : **60 F**
CD-Rom : 15 F
Pays autres que CEE, nous consulter



Compilateur croisé PASCAL Ref. 61 P
Trop souvent, les électroniciens ignorent qu'il leur est possible de programmer des microcontrôleurs aussi aisément que n'importe quel ordinateur. C'est ce que montre cet ouvrage exceptionnel.



Je programme en Pascal les microcontrôleurs de la famille 8051 (80C537) Ref. 62 P
Livre consacré à la description d'un système à microcontrôleur expérimental pour la formation, l'apprentissage, l'enseignement.



Un coup ça marche, un coup ça marche pas ! Ref. 63 P
Sachez détecter les pannes courantes, comment faire pour les éviter et tout savoir pour les réparer.



Sono & studio Ref. 64 P
Il existe un nombre de livres sur les techniques de sonorisation, d'enregistrement de studio, les microphones et la musique électronique. Là s'arrêtent dans l'après-vente les idées les plus prometteuses.

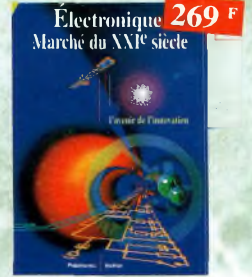

Electronique : Marché du XXIe siècle Ref. 65 P
Le transistor, ses applications... Tout ce qui a révolutionné ce siècle et ce qui nous attend.



Pratique des Microcontrôleurs PIC Ref. 71 P
Application concrète des PIC avec l'assembleur PASM.



Le manuel du Microcontrôleur ST62 Ref. 72 P
Description et application du microcontrôleur ST62.



Le Bus SCSI Ref. 73 P
Les problèmes, les solutions, les précautions...



Apprenez à utiliser le microcontrôleur 8051 et son assembleur Ref. 74 P
Ce livre décrit aussi bien le matériel que la programmation en assembleur d'un système complet à microcontrôleur de la famille MCS-51.



Electronique et programmation pour débutants Ref. 75 P
Initiation aux microcontrôleurs et aux systèmes mono-carte.



Apprenez la mesure des circuits électroniques Ref. 66 P
Initiation aux techniques de mesure des circuits électroniques, analogiques et numériques.



Microcontrôleurs PIC à structure RISC Ref. 67 P
Ce livre s'adresse aux électroniciens et aux programmeurs familiarisés avec la programmation en assembleur.



Apprenez la conception de montages électroniques Ref. 68 P
L'essentiel de ce qu'il faut savoir sur les montages de base.



l'électronique ? Pas de panique !
1^{er} volume Ref. 69-1 P
2^{ème} volume Ref. 69-2 P
3^{ème} volume Ref. 69-3 P



Dépanner les ordinateurs & le matériel numérique (Tome 1) Ref. 70 P
Livre destiné aux utilisateurs de PC, aux responsables de l'informatique dans les entreprises, aux services après-vente et aux étudiants dans l'enseignement professionnel et technique.



Dépanner les ordinateurs & le matériel numérique (Tome 2) Ref. 81 P
Cet ouvrage (second volume) entend transmettre au lecteur des connaissances théoriques, mais aussi les fruits précieux d'une longue pratique.



J'exploite les interfaces de mon PC Ref. 82 P
Mesure, commander et réguler avec les ports d'entrée-sortie standard de mon ordinateur.



Je pilote l'interface parallèle de mon PC Ref. 83 P
Commander, réguler et simuler en BASIC avec le port d'imprimante de mon ordinateur et un système d'interface polyvalent.



Le cours technique Ref. 84 P
Cet ouvrage vous permettra de mieux connaître les principes régissant le fonctionnement des semi-conducteurs traditionnels.

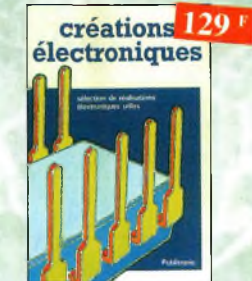

Créations électroniques Ref. 87 P
Ce livre présente des montages électroniques appréciés pour leur utilité et leur facilité de reproduction.



Alarme ? Pas de panique ! Ref. 88 P
Cet ouvrage met l'accent sur les astuces et la sécurité des systèmes d'alarme.



306 circuits Ref. 89 P
Le 306 circuits est un vrai vademecum de l'électronicien moderne, source inépuisable d'idées originales qui permettront à chacun d'élaborer à son tour des variantes qu'il combinera ensuite à sa guise avec d'autres circuits.



La liaison RS232 Ref. 90 D
Dans cet ouvrage, vous trouverez toutes les informations techniques et pratiques pour mener à bien vos projets. La progression est adaptée à tous les niveaux de connaissance. Du débutant au professionnel, tout le monde trouvera les informations qu'il désire.

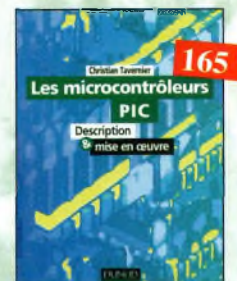

Les microcontrôleurs PIC Ref. 91 D
Cet ouvrage, véritable manuel d'utilisation des circuits PIC 16CXX, fournit toutes les informations utiles pour découvrir et utiliser ces microcontrôleurs originaux.



Télévision par satellite Ref. 92 D
Ce livre présente, de façon simple et concrète, les aspects essentiels de la réception TV analogique et numérique par satellite qui permettront au lecteur de comprendre le fonctionnement et de tirer le meilleur parti d'une installation de réception.

Pour commander, utilisez le bon de commande page 95



Shémathèque - Radio des années 50 Ref. 93 D

Cet ouvrage constitue une véritable bible que passionnés de radio, collectionneurs ou simples amateurs d'électronique, se doivent de posséder.

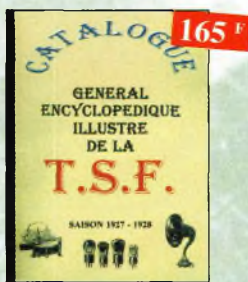

Catalogue encyclopédique de la T.S.F. Ref. 94 B

Vous trouverez dans ce catalogue, classés par thèmes, tous les composants de nos chères radios, de l'érou de base, au poste complet, en passant par les résistances, selfs, transformateurs, et... sans oublier le cadre et bien sûr l'antenne.

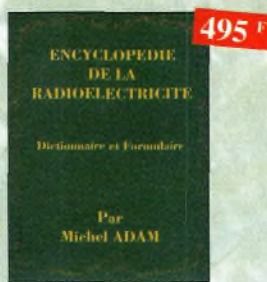

Encyclopédie de la radioélectricité Ref. 95 B

Du spécialiste qui désire trouver la définition d'un terme ou d'une unité, à l'amateur avide de s'instruire, en passant par le technicien qui veut convertir en décibels un rapport de puissance, tous sont avant de lecteurs désignés pour cette œuvre. 620 pages



Comment la radio fut inventée Ref. 96 B

Ce livre raconte l'histoire de l'invention de la radio, chronologiquement, avec en parallèle, les grands événements de l'époque, puis en présentant la biographie des savants et inventeurs qui ont participé à cette fabuleuse histoire.

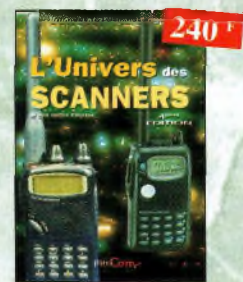

L'univers des scanners Edition 98. Ref. PC01

Pour tout savoir sur les scanners du marché actuel, le matériel, des centaines de fréquences. 500 pages.



A l'écoute du monde et au-delà Ref. PC02

Soyez à l'écoute du monde. Tout sur les Ondes Courtes.

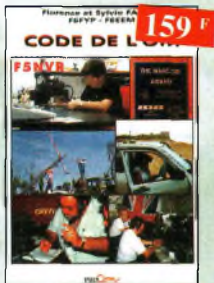

Code de l'OM Ref. PC03

Entrez dans l'univers passionnant des radio amateurs et découvrez de multiples activités. La bible du futur licencié et de l'OM débutant.

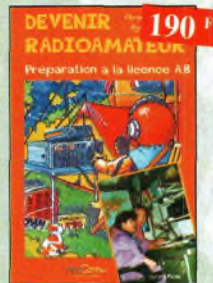

Devenir radioamateur Ref. PC04

Les licences des groupes A et B sont toujours d'actualité et figurent parmi les plus simples à obtenir. Pédagogique, ce livre vous per-



Servir le futur Ref. PC05

Pierre Chastan (14RF16), bénévole à la Fondation Aosteau, nous évoque avec émotion et humilité son combat pour les générations futures. De Paris aux îles polynésiennes.

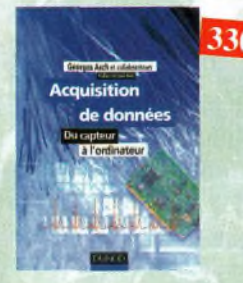

Acquisition de données Ref. 99D

Toute la chaîne d'acquisition, du capteur à l'ordinateur, y est décrite de manière exhaustive et ceci jusque dans ses aspects les plus actuels.



Apprendre l'électronique fer à souder en main Ref. 100 D

Cet ouvrage guide le lecteur dans la réalisation électronique, lui apprend à raisonner de telle façon qu'il puisse concevoir lui-même des ensembles et déterminer les valeurs de composants qui en feront partie.



L'audio numérique Ref. 101 D

Cet ouvrage amplement illustré de centaines de schémas, copies d'écran et photographies, emmène le lecteur dans le domaine de l'informatique musicale.



Compatibilité électromagnétique Ref. 102 P

Comment appliquer les principes de conception du matériel, de façon à éviter les pénalités en termes de coût et de performances, à respecter les critères des normes spécifiques et à fabriquer.



Guide des tubes BF Ref. 107 P

Caractéristiques, brochages et applications des tubes.



Station de travail audio numérique Ref. 115 E

Guide indispensable, cet ouvrage apporte tous les éléments nécessaires à une compréhension rapide des nouveaux mécanismes et des contraintes qui régissent l'ensemble de la chaîne audio numérique pour une utilisation optimale.



Comprendre le traitement numérique de signal Ref. 103 P

Vous trouverez tous les éléments nécessaires à la compréhension de la théorie du traitement numérique du signal en établissant une passerelle entre théorie et pratique. Voilà le défi que relève ce livre, d'un abord agréable et facile.



Ils ont inventé l'électronique Ref. 104 P

Vous découvrirez dans ce livre l'histoire de l'électronique, de ses balbutiements à nos jours, en un examen exhaustif et précis de tous les progrès effectués depuis l'invention de la pile Volta.



Les publicités de T.S.F. 1920-1930 Ref. 105 B

Découvrez au fil du temps ce que sont devenus ces postes, objet de notre passion. Redécouvrez le charme un peu désuet, mais toujours agréable, des «réclames» d'anton.



Aides-mémoires d'électronique Ref. 111 D

Cet ouvrage rassemble toutes les connaissances fondamentales et les données techniques utiles sur les éléments constitutifs d'un équipement électronique.



Introduction à l'enregistrement sonore Ref. 116 E

Cet ouvrage passe en revue les différentes techniques d'enregistrement et de reproduction sonore, abordant des sujets d'une manière pratique, en insistant sur les aspects les plus importants.



Électronique appliquée aux hautes fréquences Ref. 106 D

Cet ouvrage sans équivalent, appelé à devenir la référence du domaine, méritera tous ceux qui doivent avoir une vue globale des transmissions analogiques et numériques.



Bruits et signaux parasites Ref. 109 D

Cet ouvrage, qui s'accompagne du logiciel de calcul de bruit NOF développé par l'auteur, fournit tous les éléments pour permettre la conception de circuits à faible bruit.



Réalisations pratiques à affichages Led Ref. 110 D

Cet ouvrage propose de découvrir, au travers de nombreux montages simples, les vertus des affichages LED : galvanomètre, vumètre et corrélateur de phase stéréo, chronomètre, fréquence-mètre, décodeur, bloc afficheur multiplexé, etc.

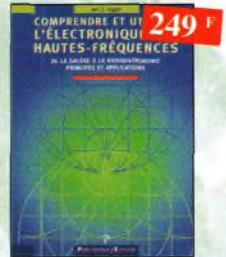

Comprendre et utiliser l'électronique des hautes fréquences Ref. 113 P

Ouvrage destiné aux lecteurs désirent concevoir et analyser des circuits hautes-fréquences (HF). Il n'est pas destiné à des spécialistes, il se veut facile mais il est complet.



Guide pratique de la sonorisation Ref. 117 E

Cet ouvrage fait un tour complet des moyens et des techniques nécessaires à l'obtention d'une bonne sonorisation. Les nombreux tableaux, illustrations et schémas font de cet ouvrage un outil éminemment pratique.

Pour commander, utilisez le bon de commande page 95

Radio DX Center

Commandez par téléphone et réglez avec votre C.B.

RADIO DX CENTER

39, route du Pontel (RN 12)
78760 JOUARS-PONTCHARTRAIN

Tél. : 01 34 89 46 01 Fax : 01 34 89 46 02

VENTE PAR CORRESPONDANCE

Promos nous consulter

OUVERT DE 10H À 12H30 ET DE 14H À 19H du mardi au samedi (fermé les dimanches, lundis et jours fériés).



TS-570DG
HF avec DSP + Boîte d'accord



KENWOOD

TM-G707
VHF/UHF FM



TH-D7E
Portatif FM
VHF-UHF
Modem Packet
1200/9600 bds

TH-G71
PORTATIF FFM
VHF / UHF



* Matériel réservé aux radioamateurs



IC-746 • HF + 50 MHz + VHF
DSP - 100 W tous modes



IC-756PRO - HF + 50 MHz
DSP - 100W tous modes

ICOM

IC-T81E
PORTATIF FM
50/144/430/1200 MHz



DX-77 • HF - 100 W
Tous modes



DX-70 • HF - 100 W
Tous modes



DR-605 • VHF - UHF FM

Promotions 2000 ! Téléphonnez-nous vite !

APPELEZ IVAN (F5RNF) OU BRUNO (F5MSU) AU

01 34 89 46 01

BON DE COMMANDE à retourner à :

RADIO DX CENTER - 39, route du Pontel (RN 12) - 78760 Jouars-Pontchartrain - Tél. : 01 34 89 46 01 - Fax : 01 34 89 46 02

Nom : Prénom :
 Adresse :
 Ville : Code postal :
 Tél. (facultatif) : Fax :

| Article | Qté | Prix | Total |
|---------|-----|------|-------|
| | | | |
| | | | |

Port recommandé collissimo (colis de + de 15 kg ou inférieur à 1m.) 70 F
 Port forfait transporteur (colis de + de 15 kg ou supérieur à 1 m. ex : antenne) 150 F

Expédition dans toute la France Métropolitaine sous 48 heures. (dans la limite des stocks disponibles) DOM - TOM nous consulter.

COMMANDEZ LE CATALOGUE 2000

TARIFS + CATALOGUE PAPIER 35 F

NOUVEAU CATALOGUE CDROM (PC)

Des milliers de références, des centaines de photos, des bancs d'essai...

TARIF + CATALOGUE CDROM 40 F TTC

CG35 - 04/2000

Photos non contractuelles et promotions dans la limite des stocks disponibles

Conception : Procom Editions SA - Tél. : 04 67 16 30 40

PALSTAR AT300LCN

Boîte d'accord manuelle avec charge fictive 150 W.
Caractéristiques : charge fictive 150 W - Balun 1:4 incorporé
Vumètre à aiguilles croisées avec éclairage - 1,5 à 30 MHz
Puissance admissible : 300 W - Sélecteur de bandes à
48 positions - Dim. : 8,3 x 17,8 x 20,3 cm
Vis pour mise à la terre - Poids : 1,1 kg

Prix : 1 490 F ^{TTC}



AT1500

Boîte d'accord manuelle
avec self à roulette.
Caractéristiques : Self à rou-
lettes 28 µH avec compteur
- Balun 1:4 incorporé - 1,8 à 30 MHz - Vumètre à aiguilles
croisées avec éclairage - Vis pour mise à la terre - Puissance
admissible : 3 kW - Poids : 5 kg
Dim. : 11,4 x 31,8 x 30,5 cm

Prix : 3 790 F ^{TTC}



FL30

Filter passe bas
Caractéristiques :
Fréquence de coupure :
30 MHz
Atténuation :
-70 dB à 45 MHz
Impédance : 52 ohms - Puissance admissible : 1 500 W
Pertes d'insertion : < 0,25 dB

Prix : 420 F ^{TTC}

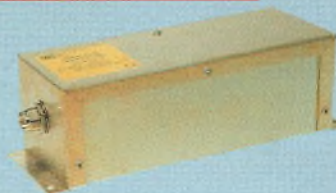

DL1500

Charge fictive ventilée !
Caractéristiques :
0 à 500 MHz
Puissance admissible :
1500 W
Impédance : 52 ohms
Alimentation : 12 volts

Prix : 490 F ^{TTC}



WM150

Ros-Wattmètre HF - 50 MHz VHF
Caractéristiques : 1,8 à 150 MHz
- Eclairage
Alimentation : 9 à 12 V - 600 g
Dim. : 10,4 x 14,6 x 8,9 cm -
Vumètre à aiguilles croisées
avec puissance admissible : 3 kW

Prix : 690 F ^{TTC}



WM150M

Wattmètre HF - 50 MHz VHF
Caractéristiques : 1,8 à 150 MHz
Eclairage
Puissance maxi : 3 kW
Vu-mètre à aiguilles croisées
Boîtier de mesure déporté
du vumètre (1,4 m)

Prix : 690 F ^{TTC}



MOD-144

Ampli VHF FM/SSB
Entrée : 0,5 à 8 W
Sortie : 10 à 60 W



Prix : 475 F ^{TTC}

ULA-50

Ampli UHF FM/SSB
Entrée :
1 à 8 W
Sortie :
50 W
+ Préampli



Prix : 1 790 F ^{TTC}

VLA-100

Amplificateur VHF, FM/SSB - Entrée : 1 à 25 W
Sortie : 15 à 100 W - Préamplificateur : 15 dB

Prix : 1 490 F ^{TTC}



VLA-200

Amplificateur VHF, FM/SSB - Entrée : 3 à 50 W
Sortie : 30 à 200 W - Préamplificateur : 15 dB

Prix : 2 290 F ^{TTC}

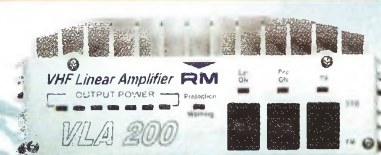

NCT-DIGITAL

Haut-parleur DSP
Réducteur de bruit
et de distortion
numérique



Prix : 890 F ^{TTC}

DM-340MVZ

Alimentation 35/40 A

Prix : 1 290 F ^{TTC}



UNIVERS DES SCANNERS

Environ 500 pages
Des milliers de fréquences
(O.C., VHF, UHF, HF)
Entièrement remis à jour

Prix : 240 F ^{TTC}
(+35F de port)



PROMOTIONS

UV 200 Antenne verticale
VHF/UHF 2,10 m
Gain : 6 dB VHF/8 dB UHF
Prix : 490 F

UV 300 Antenne verticale
VHF/UHF 5,10 m
Gain : 8 dB/11,5 dB
Prix : 790 F

MOD-130



Alimentation 22/30 A **Prix : 990 F ^{TTC}**

MOD-130S



Alimentation 22/30 A **Prix : 1 090 F ^{TTC}**

Besoin de s'évader?

NOUVEAU

5 pouces
Ecran couleur
TFT



NOUVEAU!!
GARANTIE ICOM PLUS*
BENEFICIEZ D'UNE GARANTIE
DE 3 ANS

DSP
32 BIT A VIRGULE FLOTTANTE !

Partez avec l'IC-756 PRO !!

- ✓ **Un nouveau DSP 32 BIT avec virgule flottante**
Ce DSP inclut aussi un réducteur de bruit et un Notch automatique.
- ✓ **Contrôle Automatique de Gain**
Un filtre FI et un circuit Notch sont inclus dans la boucle DSP, ce qui permet une plage dynamique élargie.
- ✓ **Un filtre IF digital**
Le nouveau IC 756 PRO a un filtre FI digital avec 51 sélections de largeur de bande. Il est possible de réaliser des filtres avec une largeur de bande de 50 Hz à 3,6 kHz. (PSK31)
- ✓ **Faible distorsion, avec un compresseur type RF.**
Plusieurs sélections dans la largeur de bande en émission : 2,0 kHz, 2,6 kHz et 2,9 kHz.
- ✓ **Démodulateur RTTY inclus et deux crêtes APF**
Le démodulateur RTTY et le circuit de décodage sont inclus.
Deux pics de fréquence peuvent être sélectionnés en programmant la largeur du shift pour les opérations RTTY. Les caractères reçus en RTTY apparaissent sur l'écran LCD.
- ✓ **Equaliseur de micro**
- ✓ **Fonction notch manuel**
Niveau d'atténuation de 70 dB
- ✓ **Fonction de réduction de bruit**
- ✓ **Le niveau de réjection est variable.**
- ✓ **Ecran couleur TFT de 5 pouces LCD (une première pour un appareil HF)**
Un écran de cinq pouces (environ 16 cm) couleur TFT - LCD donne un large angle de vision et améliore la diffusion des informations.
- ✓ **Deux affichages de fréquences, mémoire des fréquences et mémoire des noms**
- ✓ **Filtre FI**
- ✓ **Tuning d'indication pour le mode RTTY et décodage des caractères**
- ✓ **Analyseur de spectre en temps réel**
- ✓ **Mémoires vocales pour le CW**
- ✓ **Huit mémoires digitales pour enregistrer des messages vocaux**
Jusqu'à 15 secondes, quatre mémoires pour la transmission et quatre mémoires pour la réception.
- ✓ **Twin PBT digital**
La fonction Twin PBT opère sur le DSP pour éliminer les signaux indésirables plus facilement.
- ✓ **Analyseur de spectre en temps réel**
Le spectre est sélectionnable sur les plages suivantes : $\pm 12,5$ kHz, ± 25 kHz, ± 50 kHz, ± 100 kHz.
- ✓ **Deux fonctions visibles simultanément**
Le nouveau IC-756 PRO peut recevoir deux signaux sur la même bande de fréquence simultanément. Le moniteur conventionnel écoute une station DX pendant que l'on travaille sur une autre fréquence.
- ✓ **Des mémoires intégrées sur la fonction manip**
- ✓ **Une boîte d'accord d'antenne intégrée (couvrant le 50 MHz)**
- ✓ **Manip électronique intégré**
- ✓ **Caractéristiques techniques**
RX : de 0,5 à 29,995 MHz, de 50 à 54 MHz (gamme de travail : 0,3 à 60 MHz)
TX : 1,9 ; 3,5 ; 7 ; 10 ; 14 ; 18 ; 21 ; 24 ; 28 et 50 MHz bande amateur
MODES : SSB (LSB/USB), CW, RTTY, AM, FM
STABILITE EN FREQUENCES : inférieur à 1 PPM
PUISSANCE : 5 à 100 W réglable

*Pour bénéficier de la garantie de 3 ans sur toute la gamme radioamateur ICOM, renseignez-vous chez votre distributeur ou lisez les instructions sur la carte de garantie ICOM PLUS.
Portatif : 190 F T.T.C. (EX : IC-T2H) / Mobile : 390 F T.T.C. (EX : IC-2800H) / Autre radió : 690 F T.T.C. (EX : série IC-706)

ICOM

ICOM FRANCE

1, Rue Brindejonn des Moulinois - BP-5804 - 31505 TOULOUSE CEDEX
Web icom : <http://www.icom-france.com> - E-mail : icom@icom-france.com

ICOM SUD EST

Port Inland locaux N°112 et 113 - 701 Avenue G. de Fontmichel - 06210 MANDELIEU
Tél : 04 92 19 68 00 - Fax : 04 92 19 68 01

