

Magazin für Amateurfunk Elektronik · Funktechnik

1272 S92LX macht 7515 QSOs
von den Kakao-Inseln

1275 WLAN im Amateurfunk

1281 Aktiv-/Passivantenne
für 0,01 Hz bis 146 MHz

1288 Reflow-Löten für Bastler

1292 Kalibrierungsfreier
Feuchtemesser

1298 PC-Maus wird zum Keyer

1300 2-m-FM-Sender mit Si571

1302 Vertikal für 80 und 40 m



**Inhaltsverzeichnis
für 2009**



YAESU

die Wahl der Top-DXer

VX-8E The Navigator

YAESU VX-8E Handfunkgerät bietet volle 5 Watt-FM-Leistung auf 50/144/430 MHz. Mit dem Sonderzubehör BU-1 werden Bluetooth und handfreie Bedienung unterstützt. Eine GPS-Einheit mit Antenne und Aufladen von Daten steht ebenfalls zur Verfügung. Dieser Sender-Empfänger ist mit Datenkommunikation APRS 1200/9600 kompatibel (nur B-Band).

Er ist mit der DUAL-Funktion ausgerüstet, die die gleichzeitigen Empfang und Überwachung von 2 unabhängigen Signalen V+V oder U+U erlaubt. Er besitzt das Meteoband mit Alarm. Ein Barometer-Sensor ist auch eingebaut. Es ist möglich als Radio-Amateur zu funkeln und gleichzeitig FM-Sendungen zu empfangen! Mit einem zum Empfang AM/FM-Sendungen unabhängigen Schaltkreis, kann der VX-8E mehr Stationen als der VX-7E empfangen. Der VX-8E verfügt über eine Dot-Matrix LCD



- Smart-Search-Funktion
 - Frequenzeingabe über das Mikrofon
 - Mic-Gain-Regler
- Frequenzbereich
RX: 137-174 MHz
TX: 144-146 MHz

- One-Touch Hyper Memories
- Breitbandempfänger
- Grosses LC-Display
- 1.000 Speicherplätze
- Direkte Frequenzeingabe über Tastatur
- Anwenderprogrammierbare Mikrofontasten
- Vielseitige Suchlauffunktionen
- APO Automatische Abschaltung
- TOT Time-out-Timer



FT-7800 Top Choice

FT-8900 The Allrounder

- 29/50/144/430 MHz FM
- V+U/V+V/U+U Dualband Empfang
- V+U Vollduplex-Betrieb
- Crossband Relais-Betrieb
- Voneinander unabhängige Anzeigen für jedes Band
- Konstruktion für Dauerbetrieb
- Frontplatte abnehmbar zum Einsatz als abgesetztes Bedienteil
- Hohe Ausgangsleistung 50W (430 MHz: 35W)



Sommerkamp Communication GmbH i.G.
Telefon: +41(0)91 695 17 53
Telefax: +41(0)91 683 34 44
sales@yaesu-deutschland.com
www.yaesu-deutschland.com

Aktuelle Informationen zu YAESU-Produkten finden Sie im Internet unter www.yaesu.com
HOTLINE
HOTLINE S.A. - Via Magazzini Generali 8 - 6828 Bolterna (Switzerland)

YAESU
die Wahl der Top-DXer

Herausgeber: Dipl.-Jur. Knut Theurich, DGBZB
Chefredakteur: Dr.-Ing. Werner Hegewald, DL2RD
Internet: www.funkamateure.de

Verlag: Box 73 Amateurfunkservice GmbH
 Berliner Straße 69, 13189 Berlin
 Tel.: (030) 44 66 94-60 · Fax: -69

Abo-Verwaltung: Angela Burkert, Tel.: (030) 44 66 94-60
 Abo@funkamateure.de

Leserservice: Dipl.-Ing. Peter Schmücking, DL7JSP,
 Tel.: (030) 44 66 94-72, Shop@funkamateure.de

Redakteure: Dr.-Ing. Werner Hegewald, DL2RD
 (Amateurfunktechnik) Redaktion@funkamateure.de
 Dipl.-Ing. Ingo Meyer, DK3RED
 (Elektronik/Computer) Elektronik@funkamateure.de
 Tel.: (030) 44 66 94-57

Wolfgang Bedrich, DL1UU
 (Amateurfunkpraxis/QTC) QTC@funkamateure.de
 Tel.: (030) 44 66 94-54

Harald Kuhl, DL1ABJ
 (Rundfunk/CB/Jedermannfunk) CBJF@funkamateure.de

Anschrift: Box 73 Amateurfunkservice GmbH
 Redaktion FUNKAMATEUR
 Berliner Straße 69, 13189 Berlin

Fachberatung: Dipl.-Ing. Bernd Petermann, DJ1TO
 Postbox@funkamateure.de

Ständige freie Mitarbeiter: M. Borstel, DL5ME, IOTA-QTC; Dr. M. Dornach, DL9RCF, DX-Berichte; J. Engelhardt, DL9HQH, Packet-QTC; Th. Frey, HB9SKA, Sat-QTC; F. Janda, OK1HH, Ausbreitung; P. John, DL7YS, UKW-QTC; F. Langner, DJ9ZB, DX-Infos; B. Mischlewski, DF2ZC, UKW-QTC; W.-D. Roth, DL2MCD, Unterhaltungselektronik/PC; F. Rutter, DL7UR, Technik; Dr.-Ing. K. Sander, Elektronik; Dr. M. Schleutermann, HB9AZ, HB9-OTC, H. Schönwitz, DL2HSC, SOTA-QTC, C. Stehlik, OE6GLD, OE-QTC; M. Steyer, DK7ZB, Antennen; R. Thieme, DL7VEE, DX-QTC; A. Wellmann, DL7UAW, SWL-QTC; N. Wenzel, DL5KZA, QSL-Telegramm; H.-D. Zander, DJ2EV, EMV(U); P. Zenker, DL2FI, QRP-QTC

Klubstation: DF0FA, DF3R, DOK FA

Druck: Möller Druck und Verlag GmbH, Ahrensfelde, OT Blumberg

Vertrieb: ASV Vertriebs GmbH, Tel.: (040) 3 47-2 92 87

Manuskripte: Für unverlangt eingehende Manuskripte, Zeichnungen, Vorlagen u. A. schließen wir jede Haftung aus. Wir bitten vor der Erarbeitung umfangreicher Beiträge um Rücksprache mit der Redaktion – am besten telefonisch. Manuskript hinweise auf www.funkamateure.de unter „Mitmachen“.

Kein Teil dieser Publikation darf ohne ausdrückliche schriftliche Genehmigung des Verlages in irgendeiner Form reproduziert oder unter Verwendung elektronischer Systeme verarbeitet, vervielfältigt, verbreitet oder im Internet veröffentlicht werden.

Haftung: Alle Beiträge, Zeichnungen, Platinen, Schaltungen sind urheberrechtlich geschützt. Außerdem können Patent- oder andere Schutzrechte vorliegen. Die gewerbliche Herstellung von in der Zeitschrift veröffentlichten Leiterplatten und das gewerbliche Programmieren von EPROMs usw. darf nur durch vom Verlag autorisierte Firmen erfolgen. Die Redaktion haftet nicht für die Richtigkeit und Funktion der veröffentlichten Schaltungen sowie der technischen Beschreibungen. Beim Herstellen, Veräußern, Erwerben und Betreiben von Funksende- und -empfangseinrichtungen sind die gesetzlichen Bestimmungen zu beachten. Bei Nichtlieferung ohne Verschulden des Verlages oder infolge von Störungen des Arbeitsfriedens bestehen keine Ansprüche gegen den Verlag.

Erscheinungsweise: FUNKAMATEUR erscheint monatlich jeweils am letzten Dienstag des Vormonats. Inlandsabonnenten erhalten ihr Heft vorher.

Einzelpreise beim Kauf im Zeitschriftenhandel: Deutschland 3,80 €, Euro-Land 4 €, Schweiz 7,50 CHF, Danemark 34,50 DKK, Polen 19,50 PLZ.

Inland-Abonnement, jederzeit kündbar: 38,40 € für 12 Ausgaben, als PLUS-Abo inkl. Jahrgangs-CD 44,40 €.

Jahresabonnement Inland 35,90 € (PLUS-Abo 41,90 €); Schüler/Studenten gegen Nachweis nur 29,80 € (PLUS-Abo 35,80 €).

Dauerbezug Inland 3,80 € pro Monat. Zahlung nur per Bankinzug möglich, Kontobelastung jeweils nach Lieferung des Heftes.

Jahresabonnement Ausland 41,90 € (PLUS-Abo 47,90 €); nach Übersee per Luftpost 72 €, (PLUS-Abo 78 €); Schweiz 75 CHF (PLUS-Abo 84 CHF); USA 49,90 (PLUS-Abo 59,90).

PLUS-Abonnement: 12 Ausgaben plus Jahrgangs-CD jeweils 6 € Aufschlag. Die CD wird Ende Dezember mit dem Heft 1 des Folgejahrgangs geliefert.

Kündigungen von Jahresabonnements bitte der Box 73 Amateurfunkservice GmbH sechs Wochen vor Ablauf schriftlich anzeigen.

In den Preisen für Abonnements und Dauerbezug sind sämtliche Zustell- und Portokosten enthalten. Preisänderungen müssen wir uns vorbehalten.

Bestellungen von Abonnements bitte an die Box 73 Amateurfunkservice GmbH oder online auf unserer Homepage www.funkamateure.de

Bankverbindung in Deutschland: Box 73 Amateurfunkservice GmbH
 Konto 659992108, Postbank Berlin, BLZ 100 100 10

Überweisungen aus dem Euro-Land: Box 73 Amateurfunkservice GmbH
 IBAN DE18 1001 0010 0659 9921 08, BIC (SWIFT) PBNKDEFF

Bankverbindung in der Schweiz: Box 73 Amateurfunkservice GmbH,
 Konto 40-767909-7, PostFinance, Währung Sfr

Private Kleinanzeigen: Abonnenten können pro Ausgabe eine bis zu 200 Zeichen lange private Kleinanzeige kostenlos veröffentlichen, wenn diese online über www.funkamateure.de → Abo-Service beauftragt wird.

Schriftlich an die Box 73 Amateurfunkservice GmbH, per Fax oder online über www.funkamateure.de → Inserieren beauftragte private Kleinanzeigen bis zu 10 Zeilen mit je 35 Anschlägen kosten bei Vorkasse (Bargeld bzw. Kontodaten zum Bankinzug) pauschal 5 €. Jede weitere Zeile kostet 1 € zusätzlich.

Gewerbliche Anzeigen: Mediatanten bitte beim Verlag anfordern oder als PDF-Datei von www.funkamateure.de/imp/fA_Media.pdf herunterladen. Zurzeit gilt die Preisliste Nr. 19 vom 1.1.2009.

Für den Inhalt der Anzeigen sind allein die Inserenten selbst verantwortlich.

Vertriebs-Nr. A 1591 - ISSN 0016-2833

Redaktionsschluss: 9.11.2009 **Erstverkaufstag:** 24.11.2009

Druckauflage: 43 900

Der FUNKAMATEUR wird weitgehend auf Recyclingpapier gedruckt.

© 2009 by Box 73 Amateurfunkservice GmbH · Alle Rechte vorbehalten

up... up... split... up...

Sie kennen diese Zeichenfolge? Die Murphys universellem Gesetz folgend genau dann Ihren Empfänger zustoßt, wenn sich Ihr Gehör gerade an das leise Signal aus Gegenden gewöhnt hat, wo die Rufzeichen mit KH oder VP beginnen? Glauben Sie mir, Murphy war ein Optimist.

Ich bin nach einer Pause von fast zwei Dekaden wieder auf die Kurzwelle zurückgekehrt. Mich interessiert DX und ich versuche mit moderaten Mitteln, etwa 25 W in Telegrafie und resonanten Dipolen, weit entfernte DX-Stationen zu arbeiten. Das gelingt nicht auf Anhieb, es erfordert Hören (!) und Geduld. Dadurch bekommt man leider auch mit, was sich auf den Bändern so abspielt – aber das hat mich dann doch heftig verschreckt!

Ich meine nicht die gezielten Störungen auf den Frequenzen von FT5GA oder K4M, so etwas hat es schon vor 30 Jahren gegeben. Ich meine die unsägliche Arroganz, mit der sich selbst ernannte Top-DXer, auch deutsche, auf den Bändern benehmen und auf dem DX-Cluster ausbreiten.

Da wird dem DXpeditionsleiter in einem Forum die Antennenausrüstung vorgeschrieben ... Originalton: „Die G5RV ist Mist und ein Spiderbeam sollte durch ein phased Array ersetzt werden.“ Da wird den DXpeditionsmitgliedern „Holiday-Mentalität“ vorgeworfen, weil sie um Verständnis bitten, wenn sie auch einmal etwas essen oder Antennen reparieren möchten. Da werden ultimativ und rüde bestimmte Modi und Frequenzen gefordert. Die Liste ließe sich beliebig fortsetzen, wobei ich nur von Ergrüssen deutscher Funkamateure rede.

Viel schlimmer ist für mich die sich einbürgernde Betriebstechnik, speziell mancher so genannter „Top Guns“. Hier sind einige Dinge, die das DXen an sich wohl immer unpopulärer machen: Die Brutalität, mit der sich solche Zeitgenossen Gehör verschaffen. Ohne hereinzuhören einfach erst einmal den Papagei auf Dauerfeuer stellen. Das eigene Rufzeichen mindestens dreimal hintereinander geben und weitermachen, obwohl die DX-Station schon längst antwortet. Voll-BK? Hab ich stillgelegt, sonst würde ich ja die Antwort der DX-Station hören, bevor ich ausgeredet habe. Bei Simplex-Betrieb so lange dazwischen zu brüllen, bis die DX-Station entnervt den Dauerrufer annimmt, um bald danach gestresst aufzuhören. Kommentar eines solchen „Top DXers“: „Hätte er Split-Betrieb machen sollen ...“

Und um auf die Überschrift zurückzukommen. Jeder tappt auch mal daneben. Aber muss daraus gleich eine Lawine von Zurechtweisungen und/oder Beschimpfungen werden, die manchmal jeden weiteren Betrieb unmöglich macht?

Was mich neben den selbst ernannten „Air Marshalls“ jedoch am meisten ärgert, ist das erwähnte brutale Dauerrufen, um dann bei Aufnahme ins QSO erst das Rufzeichen zu erfragen und dann noch dreimal nachzufragen (CW anno 2009). Ich bin da ganz ehrlich: Wenn solche Verhaltensweisen einen Top-DXer auszeichnen, möchte ich nie einer werden.

FT5GA und TX5SFA habe ich mit Geduld zumindest auf einem Band gearbeitet. T6YA gelang mir wegen der beschriebenen Betriebstechnik diverser Europäer nicht. Der OP hat viermal mein Teilrufzeichen DK5D? gesendet, aber das interessierte die anderen gar nicht. Schade.

Heilungschancen? Sehe ich nicht. Abgesehen davon, daran zu appellieren, dass unser Hobby nur mit sozialem Verhalten seitens aller Interessengruppen funktioniert.

DX-Cluster abschalten? Der ist nur ein Werkzeug. In angelsächsischen Raum gibt es ein Sprichwort „A tool can be used or abused“ – auf Deutsch: „Gebrauch und Missbrauch liegen nahe beieinander.“ Man müsste doch nur die Regeln 17 bis 19 der Empfehlungen für DX-Pile-Ups vom bekannten DX-Editor Carl Smith, N4AA (siehe Download-Bereich auf der FA-Website), beachten.

Gute Besserung wünscht

Peter Glasmacher, DK5DC

Peter Glasmacher, DK5DC, AA6HM

Amateurfunk

S92LX funkt vom Äquator: 7515 QSOs von den Kakao-Inseln



Nach einer Reise nach Mayotte im Juni 2008 zog es DK7LX und seine Frau auch in diesem Jahr Richtung Afrika. Beim Blick ins Logbuch und auf die Weltkarte fiel ihm schon bald das westafrikanische São Tomé & Príncipe auf, da es seit einigen Jahren funkmäßig um dieses zweitkleinste Gebiet Afrikas recht still geworden war. Foto: DK7LX 1272

37. SEANET Convention in Seoul 1274

WLAN als Amateurfunkapplikation 1275

Duoband-Handfunkgerät Albrecht DB 270 für 2 m und 70 cm 1278

Aktiv-/Passiv-Antennensystem für 0,01 Hz bis 146 MHz (1)

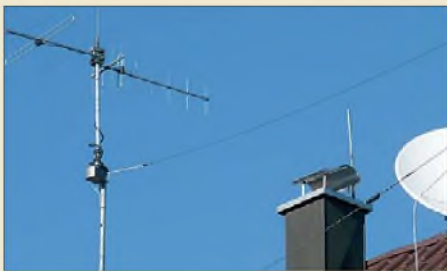

Wie sich aus einer Stabantenne für das 2-m-Band und einem hochwertigen Breitbandverstärker ein leistungsfähiges Aktiv-/Passivantennensystem bauen lässt, zeigt DJ8IL in seinem Beitrag. Der große Einsatzfrequenzbereich und die möglichen Betriebsarten machen dieses Bausatzprojekt nicht nur für Funkamateure, sondern auch für BC-DXer interessant. Foto: DJ8IL 1281

IQ-DDS-Bausatz für 10 Hz bis 165 MHz (4)



Nachdem die Beschreibung der Hardwarekomponenten abgeschlossen ist, stellen wir im letzten Teil der Beitragsfolge die am Muster erzielten Messwerte und die Leistungsmerkmale der Software vor. Foto: DL1FAC 1295

Machbarkeitsstudie: 2-m-FM-Sender auf Basis des Si571

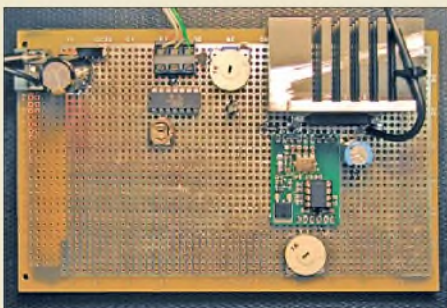

Nur wenige zusätzliche Bauelemente sind erforderlich, um aus einem mit dem Si571 umgerüsteten FA-SY, einem FA-Modul und einem OPV einen 2-m-FM-Sender zu bauen. Für den realen Funkbetrieb sind mindestens ein Tiefpassfilter nachzuschalten sowie die gesetzlichen Bestimmungen zu beachten. Foto: DL1FAC 1300

Ein T-Vertikalstrahler für 40-m- und 80-m-Betrieb 1302

Radio Mobile: Funkwegsimulation mit verbessertem Höhenmodell 1304

Selektivität verlustloser Collins-Filter 1305

Stabile Spannung beim Portabelbetrieb durch den MFJ-4416B 1306

FA-SDR-TRX für 160 m bis 10 m (3) 1318

EU-044: IOTA-Aktivität aus dem hohen Norden Europas 1351

„CQ WFF“ von der Hamburger Hallig 1353

Aktuell

Editorial 1255

Postbox 1258

Markt 1260

Literatur 1265

Jahresinhaltsverzeichnis 2009 1309

Bezugsquellenverzeichnis 1322

Ausbreitung Dezember 2009 1350

Inserentenverzeichnis 1366

Vorschau FA 1/10 1366

QTCs

AATiS e.V. 1346



IOTA-QTC 1353

DX-QTC 1354

SWL-QTC 1355

QSL-Telegramm 1356

QSL-Splitter 1357

D-STAR-QTC; CW-QTC 1358

QRP-QTC 1359

SOTA-QTC; Packet-QTC 1360

Sat-QTC; Nottfunk 1361

UKW-QTC 1362

DL-QTC, Afu-Welt 1364

HB9-QTC, OE-QTC 1365

Termine Dezember 2009 1366

Beilage

DJ-X30E 1313

Unser Titelbild



Im nördlichen Skandinavien, der vermutlichen Heimat des Weihnachtsmanns, sind auch zu Zeiten schwacher Sonnenaktivität gelegentlich Polarlichter zu beobachten. Das Bild zeigt eine EISCAT-Anlage in Ramjordmoen/Norwegen, die Radarimpulse zur Untersuchung der Hochatmosphäre aussendet, am 25. 10. 09, 13.16 Uhr.
Foto: Thilo Bubek

BC-DX

Kurzwellen in Deutsch 1348

BC-DX-Informationen 1349



Radio Damaskus ist mit seinem Auslandsdienst in deutscher und englischer Sprache abends gut auf den Kurzwellen 9330 und 12 085 kHz zu hören.
QSL: HKU

Wissenswertes

Konkurrenzkampf der E-Reader 1266

Ohrhörer anatomisch angepasst 1287

Bauelemente

NE571, SA571:
Zweikanaliger Kompressor/Expander 1307

Geschichtliches

100 Jahre Nobelpreis der Physik für Prof. Braun und Marconi 1269

400 Jahre Entdeckung der Lichtgeschwindigkeit 1270

Funk

DRM-Empfänger UniWave Di-Wave 100



Das DRM-Kofferradio Di-Wave 100 decodiert begleitende Texte sowie Grafiken und zeigt diese auf dem eingebauten Bildschirm. Der Beitrag berichtet über Erfahrungen mit dem Multimedia-Empfänger.

Foto: DL1ABJ 1284

CB- und Jedermannfunk 1347

Elektronik

Leiterplatten millimetergenau zuschneiden 1286

SMD-Reflow-Löten für Amateure 1288

Kalibrierungsfreier Luftfeuchtigkeitsmesser



Für das Wohlbefinden aller Lebewesen zu Lande und in der Luft spielt neben der Temperatur die relative Luftfeuchtigkeit eine entscheidende Rolle. Die Kalibrierung der für Messungen erforderlichen Sensoren war bisher schwierig, doch der Hersteller des SHT15 übernimmt diese Arbeit schon während der Produktion.

Foto: Sander 1292

Der PS/2-Maus-Keyer 1298

LED-Blinker für 230 V 1299

Einsteiger

Funkbetrieb mit EchoLink

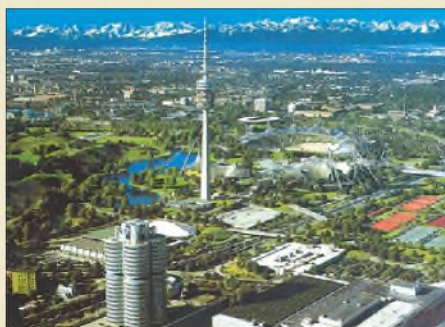

EchoLink ist ein Funksystem, das durch Verbindung über das Internet selbst mit einfachen Hand- oder Mobilfunkgeräten weltweiten Funkbetrieb ermöglicht. Die große Anzahl verfügbarer Stationen und eine einfache Bedienung machen das System attraktiv.

Eine bekannte EchoLink-Relaisfunkstelle mit großer Reichweite, DB0EL, steht auf einer Antennenplattform des Münchner Olympiastadions.

Foto: DF2NU 1315



Redaktion FUNKAMATEUR
Postfach 73, 10122 Berlin
postbox@funkamateurl.de

Zusammenfassende Antennen-Literaturstellen

Ich hätte mir zu der sehr gelungenen Beitragsreihe „KW-Antennen für den Einstieg“ im FA 12/08 bis 11/09 am Schluss eine nochmalige Zusammenstellung aller Literatur und Bezugsquellen gewünscht.

Alois Krischke, DJ0TR

Aus Platzgründen (es handelt sich um eine ganze Druckseite!) wäre das in der gedruckten Ausgabe kaum möglich gewesen. Wir haben die gewünschte Zusammenstellung inzwischen im Download-Bereich auf www.funkamateurl.de bereitgestellt und werden sie außerdem auf der Jahrgangs-CD 2009 unterbringen.

Plessey-Schaltkreise verfügbar

Den SL624 hat Profi-Electronic, www.amidon.de, für 19,95 € im Sortiment, die anderen interessanten SL (1)621, SL (1)625 und SL623 gibt es bei www.sh-halbleiter.de zu ähnlichen Preisen zu kaufen. Die (1) ist immer die preiswertere DIL-Version. Von den ICs existieren auch Datenblätter (www.datasheetarchive.com).

Joachim Schoenberg, DL3VL

Fotosammlung von Selbstbau-Morsetasten

Daniel Schlieper, DM3DA, m0era3@tuxomania.net, sammelt Bilder von selbst gebauten Morsetasten, die unter www.morselabor.de → Tasten zu finden sind, und würde seiner Sammlung gern weitere Fotos von Morsetasten hinzufügen.

Aus unserer Serie Gegensätze: Winter und Sommer



FA-Gesamtinhaltsverzeichnis

Von einem befreundeten älteren OM habe ich etliche Jahrgänge des FA geschenkt bekommen. Zusammen mit den bereits bei mir vorhandenen Jahrgängen macht das fast zwei Meter im Regal aus. Gibt es eigentlich ein Gesamtinhaltsverzeichnis der FA-Hefte (Datei) von 1995 bis 2008?

Winfried Schreiner

Ein Gesamtinhaltsverzeichnis finden Sie auf den FA-Jahrgangs-CD-ROMs der vergangenen Jahre. Wenn Sie die 2008er besitzen, können Sie dort anhand einer entsprechenden Excel-Datei und auch in einer Liste im TXT-Format jeweils in den Inhaltsverzeichnissen aller Jahre von 1952 bis 2008 stöbern. Beide sind als ZIP gepackt. Die TXT-Variante verwendet Tabulatoren. Um die Spalten sauber getrennt zu erhalten, müssten sie in einem Textverarbeitungsprogramm passend gesetzt werden. Für eine einfache Suche ist diese Manipulation nicht erforderlich. Auf der 2009er-Jahrgangs-CD wird die Liste, dann bis 2009, als besser lesbare PDF-Datei untergebracht.

Darüber hinaus steht Ihnen auf unserer Website www.funkamateurl.de unter Archiv eine Suche zur Verfügung, in der Sie auch in bestimmten Jahrgängen suchen lassen können – ebenfalls bis 1952 zurück!

Heiße Weihnacht

Das Christkind hat zur heiligen Nacht die lang ersehnte PA gebracht. Der Christbaum leuchtet im Takt der SSB, die Englein werfen die Röck' in die Höh, die Familie schaut auf den Baum gebannt doch der ist dann einfach abgebrannt.

Und die Moral von der Geschichte:
Lametta taugt als Antenne nicht.

© Manfred Maday, DC9ZP, 2009

Senderinnenwiderstand und -last

Im Beitrag „Leistungsbilanz in einer fehlabgeschlossenen HF-Leitung“, FA 11/09, S. 1164, wird zum besseren Verständnis angenommen, dass der Senderinnenwiderstand eines üblichen Transceivers 50 Ω beträgt, was zum Verständnis der Leistungsbilanz durchaus sinnvoll ist.

Allerdings ist das in der Realität nicht so – was man bei anderen Betrachtungen ggf. beachten muss –, denn sonst könnte ja beispielsweise eine Senderendstufe keinen höheren Wirkungsgrad als 50% erreichen. Wo es auf hohen Wirkungsgrad ankommt, ist der Innenwiderstand (u. a. infolge von Gegenkopplungen) meist weit niedriger als der Lastwiderstand. Beispiele: NF-Leistungsverstärker, das Stromnetz. Den realen Innenwiderstand der Endstufe eines üblichen Transceivers zu bestimmen ist indes nicht ganz einfach, weil dabei die Wirkung von ALC und internem Stehwellenmesser unterbunden werden muss.

Bernhard Peters



„Die Weihnachtspost! – Ihre Antenne!“
Zeichnung: Achim Purwin

Die Erfahrung lehrt (auch wenn ich noch nicht so lange dabei bin und den Beitrag aus 2007 nicht kenne), dass Sender durchaus Probleme mit durch Fehlanpassung reflektierter Energie haben. Halbwegs gute Endstufen besitzen für diesen Fall Sensoren und fahren dann die Leistung der Endstufe zurück und/oder gehen entzwei, und dazu ist im Allgemeinen dann auch immer Energie notwendig ...

Matthias Leonhardt, DJ1ML

Transistorsender sind im Allgemeinen aus ökonomischen Gründen nur für die angegebene maximale Ausgangsleistung ausgelegt. Wird der Lastwiderstand zu klein, dann werden der zulässige maximale Strom der Endtransistoren und deren maximal zulässige Verlustleistung überschritten, was zu ihrem Wärmetod führt. Hierbei wird die „Verbrennungsenergie“ direkt vom Gleichspannungsteil der Stromversorgung geliefert. Im Extremfall des Kurzschlusses steigt der Strom durch die Endtransistoren und damit auch deren Verlustleistung gegenüber dem Anpassungsfall theoretisch auf den doppelten Wert. Diese doppelte Leistung müsste auch das Netzwerk liefern, ansonsten würde es ebenfalls beschädigt. Um das zu verhindern, regelt man die Ausgangsleistung des Senders in Abhängigkeit vom Stehwellenverhältnis zurück.

Lorenz Borucki, DL8EAW

Eine interessante Ergänzung zum genannten Beitrag von DL8EAW hat übrigens Karl Fischer, DJ5IL, unter cq-cq.eu/tl.htm veröffentlicht.

Lizenzfreie Lagepläne

Eine Alternative zum „zeichnerisch begabten Klubmitglied“ im Abschnitt „Online-Wegweiser“ des Beitrags „Sorgfalt verhindert Ärger: Internet und Urheberrecht“, FA 11/09, S. 1154, ist das freie und von einer sehr aktiven Community ständig erweiterte Mapping-Projekt OpenStreetmap, www.openstreetmap.de. OpenStreetmap bietet freies Kartenmaterial und deckt zumindest in Deutschland fast alles ab. Falls die für den nächsten Fieldday ausgesuchte Ecke ausgerechnet noch fehlt, lässt sich der Bereich mithilfe eines einfachen GPS-Geräts sehr schnell selbst hinzufügen. Das Ganze ist sehr einfach, zumal entsprechende Anleitungen dazu auf den Projektseiten im Internet verfügbar sind.

Reiner Bühl, DG4SDC



FA-Antennenanalysator im Feldeinsatz

Auf der jüngsten UKW-Tagung habe ich am FA-Stand den FA-Antennenanalysator gekauft. Der Aufbau erfolgte ohne Probleme und seitdem ist das Gerät erfolgreich in Betrieb. Inzwischen hat es sich nicht nur im eigenen Shack und an Antennen, sondern auch während eines Antennenmesstages des OV bewährt. Dabei wurden diverse Missmatches, Spulen, Schwingkreise usw. erfolgreich durchgemessen und die Ergebnisse mit denen eines Konkurrenzprodukts aus der Ukraine verglichen.

Für den manchmal rauen Messeinsatz bleibt allerdings das Display der Schwachpunkt des Geräts. Herabfallende Koaxialstecker oder unkontrollierte Kabelbewegungen mit Stecker treiben allzu leicht das schutzlose große Display und führen wahrscheinlich zu irreparablen Schäden.



Zur Vermeidung solcher Katastrophen habe ich über dem Display eine gleich große Plexiglasscheibe angebracht. Mit zwei kleinen doppelseitigen Klebebändern rechts und links auf dem Displayrand sitzt die Schutzscheibe fest in Position, lässt sich aber trotzdem jederzeit wieder problemlos entfernen. Damit man die kurzen doppelseitigen Klebebänder nicht durch die Plexiglasscheibe sieht, habe ich sie mit zwei Aufklebern verdeckt. Das sieht optisch ansprechend aus und schützt (Foto links).

Die Suche nach einer praktischen Transporttasche hat mich zu einem PeliCase 1200 gebracht. Zugegeben nicht die preiswerteste Lösung. Eine stabile, wasser- und staubdichte kleine Box, die zudem noch Platz für zwei Behälter (aus dem Angelzubehörfundus) mit zahlreichen Adaptern und Abschlusswiderständen bietet. Zudem gibt es im Deckel noch genug Platz, um Verbindungskabel unterzubringen (Foto rechts).

Thomas Otterbein, DG8FBV

Längstwellenantennen

Ich bin fasziniert, wie viele gute KW-Antennen man konstruieren kann. Meine Frage: Gibt es irgendwann auch einen Beitrag über Langwellenantennen bzw. wie kann man aus einer KW-Antenne mit entsprechender Ladespule eine Antenne für 135,7 bis 137,8 kHz herstellen, z.B. aus einer G5RV mit 63 m Länge plus 19,5 m Hühnerleiter und 1:1-Balun?

Marcel Schreiber, DL8MSD

In FA 7/05 und 8/05 stand, ebenfalls auf den Blauen Seiten, ein Beitrag von Uwe Wensauer, DK1KQ, „Einstieg in die Langwelle“. Im Teil 1 wurden u. a. Antennen beschrieben, wenn auch nur kurz. Die Ausgabe ist noch im Leserservice zu haben: www.funkamateurl.de → Online-Shop → Zeitschriften ... Zu empfehlen wäre auch dieses Buch vom selben Autor „QRV auf Langwelle 135,7 bis 137,8 kHz“ (FA-Leserservice: V-8302). Aus dem Inhalt: Empfänger, Konverter, Vorselektion, Antennen und Anpassung, Erdsysteme usw. www.funkamateurl.de → Online-Shop → Schnellsuche ... Wir wollen das

Thema aber gern noch einmal aufgreifen und etwas ausführlicher abhandeln; ein entsprechender Beitrag von DK1KQ befindet sich in Vorbereitung.

Kleinkreis trifft Großkreis

Für die Oktober-Preisfrage sendete jemand in Neubrandenburg einen Funkstrahl genau in Richtung Norden. Dann flog er von dort aus immer genau in Richtung Osten. Über welcher Insel er wieder auf den Strahl trifft, war herauszubekommen – mit einem Bonus für die IOTA-Kennung dieser Insel.

Funkstrahlen breiten sich entlang Großkreisen aus, also über auf der Erdoberfläche größtmögliche Kreise. Genau in Richtung Nord verläuft von Neubrandenburg der Längengrad 13,261146° Ost. Die hier dargestellte Flugrichtung beschreibt dagegen einen Kleinkreis, konkret den durch Neubrandenburg verlaufenden Breitengrad von 53,557063° Nord. Längengrade sind immer Großkreise, Breitengrade außer dem Äquator immer Kleinkreise.

Hinter dem Nordpol befinden wir uns mit unserem Funkstrahl auf der westlichen Erdhalbkugel; der Längengrad „heißt“ dann (180° – 13,261146°) West = 166,738854 West. Am Kreuzungspunkt dieser beiden Kreise (Koordinaten) befindet sich die zu Alaska gehörige Aleuten-Insel **Unalaska**.

Die Suche gestaltet sich mit Google Earth recht einfach; die Karten deutscher Atlanten dagegen sind vor dieser Gegend meist zu Ende, weil sie so abgelegen und uninteressant ist. Wenn man sich übrigens ganz genau nach dem Google-Earth-Mittelpunkt von Neubrandenburg richtet, landet man etwa 200 m vom Ufer von Unalaska in einer Bucht.

Um für den Bonus die IOTA-Nummer herauszufinden, genügte die einfache IOTA-Liste nicht. Es galt noch herauszufinden, zu welcher Inselgruppe Unalaska gehört (den Fox Islands mit **NA-059**), oder eben eine ausführliche Liste mit den Einzel-Inseln heranzuziehen. Das haben aber fast alle Teilnehmer gepackt.

Die 3 × 25 € für die richtige Lösung erhalten:

Daniel Arnouil, F5MGX
Paul-Eduard Meyer, DF1BN
Mechita Schmidt-Aursch, DL7SAM

Herzlichen Glückwunsch!

Weihnachts- Preis Ausschreiben (11)

Wieder sind zum Jahresende die FA-Sammler aufgefordert, die Gemeinsamkeiten zu erkennen, die die in der Rubrik „QSL-Splitter“ abgebildeten Blöcke von jeweils vier bzw. sechs QSL-Karten verbinden (außer Ausgaben 8/09 und 9/09 – und nicht etwa die „Gegensätze“ auf der Postboxseite aufzählen). Bitte übermitteln Sie uns diese zehn Gemeinsamkeiten für den Jahrgang 2009 als kurze Auflistung – ähnlich der Aufstellung in der Postbox 2/09.

Für die treffendsten Antworten gibt es

3 × 25 €

Einsendeschluss ist der 31.12.09 (Poststempel oder E-Mail-Absendedatum). Die Gewinner werden in der Redaktion unter Ausschluss des Rechtswegs ermittelt. Wenn Sie die Lösung per E-Mail übersenden (an quiz@funkamateurl.de), bitte nicht vergessen, auch die „bürgerliche“ Adresse anzugeben, sonst ist Ihre Chance dahin.

Auch an der Radar-Preisfrage vom FA 11/09 können Sie sich noch bis zum 30.11.09 versuchen.

**Funk,
Netzwerk
kabel
und Glasfaser
statt PLC!**

**Fortschritt statt
vermüllter Äther!**

„PLC-Adapter“

Wer mit dem Problem PLC kämpft und seinem „Störer“ bei der Behebung des Problems helfen will, aber dazu das richtige Werkzeug sucht ... Das Foto zeigt einen neuartigen Adapter dafür. Offene Fragen: Ist das nun ein Adapter für „Power over Ethernet“ oder „Ethernet over Power“? Wie sieht es hier mit der Leistung (PoE) bzw. mit der Transferrate (EoP) aus? Gibt es da neben Microsoft auch Software/Treiber für MacOS und Linux?

Dieter Dippel, DF4RD

PS: Falls uns jemand seinen Rechner bzw. sein Notebook zur Verfügung stellt, sind wir gern bereit, den Adapter „am Rechner“ zu testen! Für eventuelle Schäden haftet dann allerdings der Eigentümer der Geräte ...



*Die Mitarbeiter
der Redaktion
und des Verlages
wünschen allen
Lesern, Autoren
und Inserenten
frohe Weihnachten!*





Die KW-Linearendstufe BLA-300plus besitzt ein Weitbereichsnetzteil.

BLA-300plus

KW-Linearendstufen

- Frequenzbereich: 1,5...30 MHz
- Ausgangsleistung: ≤ 300 W
- Eingangsleistung: 1...15 W AM/FM, ≤ 30 W SSB PEP
- Anschlüsse: 2 x PL (Ein- und Ausgang), PTT-Eingang, ALC-Ausgang
- interner Lüfter
- Schutzschaltungen: Abschaltung bei zu hohem SWV und bei zu hoher Temperatur
- Betriebsspannung: 110...230 V AC
- Leistungsaufnahme: ≤ 700 VA
- Preis: 449 €

Profilkörper nebst Lüfter sorgen bei der VLA-200V für den kühlen Betrieb.

VLA-200V, ULA-100

Linearendstufen

- Frequenzband: 2 m (VLA-200V), 70 cm (ULA-100)
- Ausgangsleistung: 200 W bzw. 100 W
- Eingangsleistung: ≤ 50 W bzw. ≤ 5 W
- Leistungsanzeige über LEDs, 2 Lüfter (VLA-200V), HF-VOX
- Schutzschaltungen: Verpolarung der Versorgungsspannung, Abschaltung bei zu hohem SWV und bei zu hoher Temperatur
- Betriebsspannung: 12...14 V/ ≤ 22 A
- Preise: VLA-200V 320 €
ULA-100 420 €



Fensterdurchführung mit PL-Anschlüssen

Endstufen und mehr

Die bei WiMo erhältliche Linearendstufe **BLA-300plus** mit eingebautem Netzteil ist auf allen KW-Bändern von 1,5 MHz bis 30 MHz und für alle Betriebsarten (SSB, CW, AM, FM) verwendbar. Ihre maximale Ausgangsleistung von 300 W erreicht sie bereits mit der zugelassenen Eingangsleistung von 30 W bei bereits zugeschaltetem Eingangsschwächer. Manuell schaltbare Tiefpassfilter sorgen für die Oberwellenunterdrückung. Die PA ist u. a. passend für FT-817 und IC-703. Bis auf die Bandwahl ist keine Abstimmung erforderlich. Empfangsseitig ist ein Vorverstärker mit abstimmbarem Preselektor ab 10 MHz zuschaltbar.



Mit der **VLA-200V** steht eine weitere Halbleiterendstufe zur Verfügung. Sie gibt auf 2 m 200 W in FM und SSB bei einer maximalen Eingangsleistung von 50 W ab. Ein eingebauter Empfangsvorverstärker mit 10 dB bis 25 dB ist zuschaltbar. Die PA lässt sich sowohl über die eingebaute HF-VOX als auch extern per PTT steuern. Die ähnlich aufgebaute **ULA-100** erzeugt 100 W im 70-cm-Band bei maximal 5 W Eingangsleistung. Die Fensterdurchführung für Koaxialkabel **MGC-50** ist für 45 € erhältlich und besteht aus einem flachen, nur 1,7 mm dicken Kabel. Sie ist auf KW bis 150 W PEP belastbar sowie bis 40 W auf 2 m und 30 W auf 70 cm, jeweils in FM. Bei kurzen Durchgängen ist eine Belastung mit den üblichen 50 W auf 2 m bzw. 40 W auf 70 cm denkbar.

Bezug: WiMo GmbH, Am Gäxwald 14, 76863 Herxheim, Tel. (07276) 96680, Fax 966811, www.wimo.com, E-Mail: ir.fo@wimo.com

Funkkameras aufspüren

Funkkameras dienen häufig zur Überwachung sicherheitsrelevanter Bereiche. Für das Aufspüren von Funkkameras, die die Privatsphäre verletzen, kann der **Video Scanner** von **boger electronics** dienen. Er empfängt im Nahbereich Bilder, die von analogen, schnurlosen Kameras abgestrahlt werden. Durch die einfache Bedienung und das auf dem Display sichtbare, empfangene Bild lassen sich solche Spione schnell ausfindig machen und ggf. Gegenmaßnahmen einleiten. Der Scanner soll für unter 700 € erhältlich sein.

Bezug: boger electronics GmbH, Grundesch 15, 88326 Aulendorf; Tel. (07525) 451, Fax 23 82; www.boger.de; ir.fo@boger.de

Eine Legende lebt

In den 1970er- bis 1990er-Jahren prägten **Sommerkamp**-Geräte die Amateurfunkszene mit. Ab sofort sind die Produkte dieser Marke bei **Difona** erhältlich. Verschiedene Stations- und Mobilantennen sowie Stationslautsprecher und Lautsprechermikrofone für Handfunkgeräte bilden den Auftakt in der Produktreihe. Das Spektrum soll in Zukunft weiter ausgebaut werden.

D.fona GmbH, Sprendlinger Landstr. 76, 63069 Cjfenbach, Tel. (069) 84 65 84, Fax 84 64 02; E-Mail: ir.fo@d.fona.de, www.d.fona.de

Gut isoliert

Eine galvanische Trennung der NF-Verbindung zwischen Transceiver und Soundkarte im PC ist mit dem **Model 1213** von **Ten-Tec** möglich, das für 39 € auch bei **appello** zu erstehen ist. Es lässt sich am Orion, Orion II, Jupiter und Pegasus verwenden.

appello GmbH, Drosselweg 3, 21376 Salzhau-sen, Tel. (04172) 9791-61, Fax -62; E-Mail: ir.fo@appello.de; www.appello-funk.de

Antennenbau leicht gemacht

Druckfrisch liegt bei **UKW Berichte** der Katalog **Zubehör für den Antennenbau** vor. Auf insgesamt 52 Seiten findet man eine große Auswahl an Mechanikteilen für den Antennenbau, jeweils mit Abbildung und den wichtigsten Maßangaben. Nach Rubriken sortiert lassen sich so schnell Ausleger, Klemmen und Balkonfüße finden, ebenso wie Gittermasten, Mastrohre aus unterschiedlichen Materialien, Montage- und Erdungsmaterial sowie Kabelbefestigungen auswählen.

Breiten Raum nehmen Klemmen, Schellen und U-Bügel aus rostfreiem Edelstahl ein. Der Katalog kann kostenlos angefordert oder von der Website heruntergeladen werden.

UKW Berichte, Jahnstraße 7, 91083 Baiersdorf, Tel. (09133) 7798-0, Fax -33; E-Mail: ir.fo@ukwberichte.com; www.ukw-berichte.de



Der handliche Video Scanner entdeckt schnurlose Kameras leicht.

Video Scanner

Scanner

- Frequenzbereiche: L-Band (1.5 GHz), 1.2-GHz-Band, S-Band (2.4 GHz)
- Display: 2,5 Zoll, LCD
- Suchlauf: 900...2800 MHz
- Erkannte Signale: NTSC, PAL, CCIR, EIR, verschlüsselte Videosignale
- Option: 4-GB-SD-Speicherkarte zur Langzeitüberwachung mit Zeitstempel



Das Model 1213 trennt Transceiver und PC wirkungsvoll.

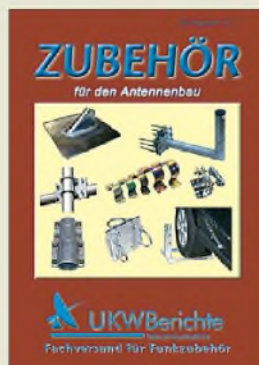

Neben dem Katalog „Zubehör für den Antennenbau“ gibt es ebenfalls kostenlosen Ausgaben „Antennen“, „Equipment“ und „Rotoren“.



HQ-Kompakt-Kameras IP 66

Sensationelle Leistungsdaten zum Superpreis!

- 540 TV-Linien 1/3"-Sony-CCD-Chip
- 36 High-Power IR-LEDs, 50 m Reichweite
- 4-9 mm Vario-Zoom-Objektiv
- Zoom und Schärfe von außen einstellbar
- Kamera im Metallgehäuse, Farbe: silber
- inkl. Metallwandhalter mit verdeckter Kabelführung

Hochwertige, gegen Vandalismus geschützte HQ-Dome-Kamera

- Leistungsdaten wie CF Z805 (s.o.)



NEU!
 Katalog 01|2010

CF Z805

99,95

CF Z801

99,95

Ihr Partner in Sachen Beschaffung • Markenqualität - Top-Service - günstige Preise!

Elektrizitätszähler für 1-Phasen Wechselstrom

- nach EN62053-21 und EN50470-3
- Genauigkeitsklasse 1 (1%) bzw. C
 - geeichte Ausführung



FIN 7E.13.8 230V_S(32) A, 17,8 mm **72,50 €**
 FIN 7E.16.8 230V_I(65) A, 35 mm **94,95 €**

Stromstoß-Schalter 16 A / 250 VAC

- Einbautiefe: 17,5 mm
- 2 Schließer



FIN 20.21.9 24V 24 VDC **10,85 €**
 FIN 20.22.8 230V 230 VDC **10,85 €**

Installations-Relais 20 Amp / 250 VAC

- 1 Schließer

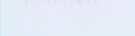

FIN 22.21.9 24V 24 VDC **10,90 €**
 FIN 22.21.8 230V 230 VAC **10,90 €**

Digital-Milliohmometer

- Widerstandsmessungen von 100 µΩ bis 40 Ω
- Zur Messung von Motorspulen, Generatoren, Transformatoren, Schaltkreisen, Schaltern, Relais etc.



PEAKTECH 2705-2 **94,95 €**

IR-Thermometer

- Messbereich (IR): -50 ... +20°C/20 ... 800°C (-58 ... +68°F/68 ... 1472°F)
- Genauigkeit: ± 1,0 % ± 1° C
- Entfernungs-/ Messpunktverhältnis: 20 : 1



PEAKTECH 4980 **74,85 €**

Wasserdichte Funk-Endoskop-Kamera

- für den handwerklichen Einsatz im Sanitär-, Elektro- oder Kfz-Bereich
- beleuchtet Hohlräume oder dunkle Nischen
- Kamera-Ø: 16 mm, flexibles Kabel (Nutzlänge 1 m)
- Funkübertragung der Bilder an abnehmbaren LCD-Monitor, zusätzlicher TV-Video-Ausgang
- inkl. Batterien 4x AA & Netzteil, Video-Adapter, Winkelspiegel, Aufsteckzubehör (Haken/Magnet)



ENDO KAM **137,95 €**

Präzisions-Multimeter mit True RMS(AC) und optischer RS-232-Schnittstelle



- 80.000 Counts, mit Bargraf
- Grundgenauigkeit: 0,05%
- Automatische Bereichswahl
- Min.-Max.-Speicher und Data-Hold-Funktion
- Relativwertmessung
- Durchgangsprüfung und Diodentest

UT 70 D **99,95 €**

2-KANAL USB-PC-OSZILLOSKOP 12 MHz mit Funktionsgenerator

- 2-Kanal-USB-Oszilloskop und Funktionsgenerator in einem Gerät. Zusammen mit der PC-LAB2000-LT-Software erreichen Sie die Funktionen eines kompletten Elektronik-Labors: 2-Kanal-Oszilloskop, Spektrumanalysator, Transientenrecorder, Funktionsgenerator und Bode-Plotter.



PCSGU 250 **148,00 €**

Schnellladegerät, prozessorgesteuert

- Ladeströme bis 800 mA/h
- lädt AA und AAA NiMH-/NiCd
- Einzelschachtüberwachung
- Delta-U-Abschaltung
- Betrieb an 12V= und 230V~
- inkl. ECO-friendly-Netzteil und Kfz-Ladekabel

MW L2111 **17,95**

eneReady Akkus vorgeladen und sofort einsatzbereit!

EM 900AAA-4 4x AAA, Micro **3,95 €**
 EM 2200AA-4 4x AA, Mignon **5,50 €**



Lader ohne Akkus, bitte separat bestellen

40-MHz-Digital-Speicher-Oszilloskop

- Speicher-Oszilloskop mit einer Bandbreite von 40 MHz
- Sample-Rate von 500 MS/s und einer Anstiegszeit < 8,7 nS
- 5,7"-Full-Color-LCD-Anzeige (145 mm), hintergrundbeleuchtet
- Darstellung der einzelnen Kanäle in unterschiedlicher Farbe
- komfortable Autolock-Funktion: automatische Einstellung auf unbekannte Signale Pre-Triggerung
- horizontale Zeitbasis: 10 nS ~ 50 s/div vertikale Empfindlichkeit: 2 mV ~ 10 V/div



UT 2042 C **349,00**

Transverterbausätze für die Mikrowellenbänder

Allgemeine technische Daten

Frequenzbereich (ZF)	144 ... 146 MHz
ZF-Eingangsleistung	max. 3 W
Empfangsverstärkung	0 ... min. 20 dB
Versorgungsspannung	+12 ... 14 V
Koaxialanschlüsse	SMA-Buchsen

Features der Transvertermodule

- Super rauscharmer Konverter im Empfangszweig
- Sende- und Empfangsverstärkung getrennt einstellbar
- Interner stabilisierter Oszillator mit Präzisionsquarzheizer (40° C)
- Steuerausgang für zusätzliche Verstärkerstufen oder Koaxialrelais
- PTT schaltbar mit Spannung auf ZF-Leitung oder durch Verbinden des PTT-Pins nach Masse
- Detektorausgang (DC-Spannung) zur Überwachung der Ausgangsleistung
- Kleine mechanische Abmessungen durch Verwendung modernster SMD-Bauteile

Allen Kunden, Freunden und Bekannten möchten wir Dank sagen für die gute und angenehme Zusammenarbeit, verbunden mit den besten Wünschen für die kommenden Festtage und das neue Jahr.



Typ	KIT 1,3 GHz 13 62B	KIT 2,3 GHz 2362	KIT 3,4 GHz 3462	KIT 5,7 GHz 5762	KIT 10 GHz 1062
Frequenzbereich (RF)	1296 ... 1298 MHz	2320 ... 2322 MHz	3400 ... 3402 MHz	5760 ... 5762 MHz	10368 ... 10370 MHz
Ausgangsleistung	min. 400 mW	min. 1000 mW	min. 200 mW	min. 200 mW	min. 200 mW
Rauschzahl @ 18 °C	typ. 0,8 dB NF	max. 0,8 dB NF	max. 0,9 dB NF	max. 1 dB NF	typ. 1,2 dB NF



Weitere Infos
www.DB6NT.de

KUHNE electronic
MICROWAVE COMPONENTS

Kuhne electronic GmbH | Scheibenacker 3 | D-95180 Berg | Tel. +49 (0)92 93-800 939 | info@kuhne-electronic.de



Mit zwei solchen Außenantennen sind bis zu 5 km überbrückbar.

WTP-2400/5000

WLAN

- Frequenz: 2,4 GHz (WTP-2400), 5 GHz (WTP-5000)
- Reichweite: ≤ 5 km
- Gewinn: 17 dBi bzw. 23 dBi
- Anschluss: RJ45-Buchse für Ethernet, wassergeschützt
- Temperatur: -20...+70 °C
- Stromversorgung: via Ethernet-Kabel und PoE-Adapter aus Steckernetzteil
- Preise:
WTP-2400 (Client o. Bridge) 299 €
WTP-5000 (Client o. Bridge) 329 €



Drahtloses Netzwerkkabel

Die WLAN-Ethernet-Brücken **WTP-2400** bzw. **WTP-5000** von **WiMo** ermöglichen die kabellose Netzanbindung entfernt stehender Gebäude. Denkbar sind z. B. ein Internet- oder LAN-Anschluss für Nebengebäude ohne Netzwerkanschluss. Die maximale Reichweite beträgt bei freier Sicht und freiem Funkkanal bis zu 5 km. Für jede Funkstrecke sind ein Client am entfernten Gebäude und eine Bridge für das Gebäude mit LAN-Anschluss erforderlich.

Das Gerät ist für den transparenten Betrieb konfiguriert (Standard-SSID und WAP-Verschlüsselung), sodass für eine Punkt-zu-Punkt-Verbindung keine weiteren Einstellungen vorzunehmen sind. Die Bridge arbeitet dadurch unabhängig vom IP-Adressbereich im LAN und von dem im Netzwerk genutzten Protokoll.

Darüber hinaus ist auch die Konfiguration per Telnet oder SSH möglich, wodurch sich weitere Betriebsarten erschließen lassen.

Bezug: **WiMo GmbH, Am Gäxwald 14, 76863 Herxheim, Tel. (07276) 966 80, Fax 96 68 11, www.wimo.com, info@wimo.com**

Gehäuse für Röhrenuhr

Zu der im FA 12/08 vorgestellte Röhrenuhr sind nun passende durchsichtige **Gehäuse** bei **Frag Jan Zuerst** verfügbar, wodurch ein Berührungsschutz gewährleistet ist. Die lasergeschnittenen Acrylgehäuse stehen entsprechend der verwendeten Oszillografenröhre in drei Größen zur Verfügung. Informationen zu den anderen Komponenten sind auf www.scopeclock.de erhältlich.

Frag Jan Zuerst – Ask Jan First GmbH & Co. KG, Preiler Ring 10, 25774 Lehe, Tel. (0 48 82) 6 05 45-51, Fax -52; www.askjar.first.com, E-Mail: jjz@die-wuestens.de

Einsatzbereit: G5RV

G5RV-Antennen für 160 m bis 10 m mit luftisolierter Speiseleitung sind jetzt bei **Berlinfunk** erhältlich. Strahler und Hühnerleitung bestehen aus zwei durchgehenden Leitungen, die am Mittelteil bzw. den Endisolatoren nur durchgefädelt und gesichert sind. Dadurch entfallen Verbindungspunkte und somit Korrosionsstellen, was sich in einer langen Lebensdauer bemerkbar macht. Strahler und Feeder sind aus isolierter Kupferlitze gefertigt, wodurch die gesamte Konstruktion mechanisch robust ist. Die Antenne ist bis 4 kW belastbar.

Die Antenne ist in drei Varianten erhältlich: Das Exemplar für 40 m bis 10 m (Länge 16 m) kostet 69 €, das Modell für 80 m bis 10 m (Länge 32 m) ist für 89 € zu haben und die Großvariante für 160 m bis 10 m (Länge 65 m) schlägt mit 119 € zu Buche. Auch Varianten mit Balun (Belastbarkeit 300 W) stehen bereit. **Kranich Antennas, K. Kranich, Sandberge 2, 16559 Liebenwalde, Tel. (03 30 54) 1 80 61; www.berlinfunk.de**

Modulare Ortungstechnik

Ab Januar 2010 bietet **Wolfgang Friese** zusätzlich zu den Selbstbaukomponenten für **Ortungstechnik** im LF-/VLF-Bereich auch leistungsfähige Fertigeräte an. Durch das modulare Aufbaukonzept sind preiswerte, einfach ausgestattete Versionen ab 290 € erhältlich. Ebenso stehen verschiedene, durch unterschiedliche Funktionseinheiten erweiterte Varianten, beispielsweise zur Durchführung von Differenzmessungen mit und ohne zusätzlicher Kompensationsmöglichkeit, zur Verfügung.

Wolfgang Friese electronic, Auf dem Bruch 1, 57078 Siegen; www.fericsemfang.de, E-Mail: wolfgangfriese@t-online.de

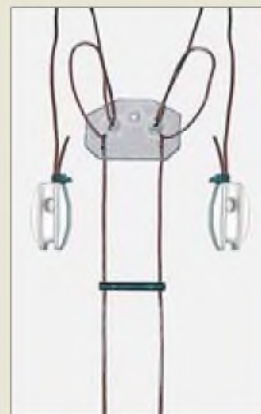

Strahler und Speiseleitung der G5RV sind aus einem Stück gefertigt.



Die in stabilen Schutzrohren untergebrachten Sensorenspulen sind sowohl in einfacher Ausführung als auch in Zweifachausführung für den Differenzmessbetrieb in unterschiedlichen Größen ab 85 € erhältlich.

X-MAS SPECIAL
Erhältlich bei maas funk-elektronik
oder dem Alinco Fachhandel !!!



ALINCO

World of radio communication

Bewährte Qualität seit über 40 Jahren

VHF Transceiver

VHF Transceiver
Wasserdicht nach IPX7

Duoband Transceiver

Duoband Transceiver
inkl. EMS-50 Mikrofon

NEU
Triband Transceiver
inkl. EMS-62 Mikrofon

NEU



Breitbandempfänger

Breitbandempfänger
Tastaturfeld abnehmbar



VHF/UHF Transceiver	Preis Bestellnummer
1 ALINCO DJ-175-E VHF Transceiver	€ 129,00 2520
2 ALINCO DJ-V 17-E VHF Transceiver, wasserdicht IPX7	€ 139,00 1965
3 ALINCO DJ-596 E MKII VHF/UHF Transceiver	€ 149,00 1154
4 ALINCO DJ-C-7 E inkl. EMS-50 Mikro. VHF/UHF Transceiver	€ 159,00 1838
5 ALINCO DJ-G-7 E inkl. EMS-62 Mikro. VHF/UHF/23cm Band	€ 398,00 2598
VHF/UHF Mobiltransceiver	
6 ALINCO DR-635E inkl. EMS-57 Mikro. Amateur Transceiver VHF/UHF	€ 259,00 1149
Breitbandempfänger	
7 ALINCO DJ-X-3 E Empfänger, 100 kHz-1299,995 MHz	€ 98,00 2010
8 ALINCO DJ-X-30 E Empfänger, 100 kHz-1299,995 MHz	€ 139,00 1252
9 ALINCO DM-340-MW Trafonetzeil 1-15V DC, 35A	€ 169,00 2824

Alinco im Internet
Alle Alinco Produkte und umfangreiches Zubehör finden Sie im Internet unter <http://www.alinco-funktechnik.de>

Deutschlandweites Fachhändlernetz
Fragen Sie uns nach einem Fachhändler in Ihrer Nähe für Beratung und Verkauf vor Ort. **Fachhandelsanfragen erwünscht !!!**

Öffnungszeiten Ladenlokal Elsdorf
Mo.-Do. von 9:00 bis 16:30,
Fr. von 9:00 bis 14:00
jeweils durchgehend

Hinweis in eigener Sache: Unser Betrieb bleibt zwischen Weihnachten und Neujahr vom **24.12.09** bis **02.01.10** geschlossen!

Keine Versandkosten
bezahlen bei Bestellung eines X-MAS Angebotes
und bis spätestens **31.12.2009 !!!**

Alinco Generalimporteur für Deutschland
maas funk-elektronik
Inh. Peter Maas
Heppendorfer Str. 23
50189 Elsdorf-Berrendorf
maas
funk-elektronik importeur

Telefon: 0 22 74 / 93 87 - 0
E-Mail: info@maas-elektronik.com
Fax: 0 22 74 / 93 87 - 31
Online-Shop (Fachhandel):
www.maas-elektronik.com

Platine des FA-SDR-TRX mit aufgestecktem FA-SY

FA-SDR

Softwaredefinierter TRX

- Frequenz: 1,7...30 MHz
- Empfindlichkeit (MDS): -123 dBm (80 m), -127 dBm (10 m)
- Seitenbandunterdrückung: > 35 dB ohne, > 70 dB mit Software-Unterstützung
- Spiegelfrequenzunterdrückung: > 35 dB
- Ausgangsleistung: < 10 mW < 1 W mit gesteckter FA
- Spannungsversorgung: 11...14 V / < 500 mA
- Preis: 124 €



Neues aus dem Leserservice

Der in dieser Ausgabe abschließend vorgestellte **FA-SDR-Transceiver** nach DL2EWN ist demnächst als Bausatz (BX-200) erhältlich. Der Preis für die SMD-vorbastete Platine nebst allen benötigten Bauteilen beträgt 124 €. Der FA-SY ist nicht im Lieferumfang enthalten.

Da zum Redaktionsschluss noch keine Freigabe der Serienproduktion vorlag, können wir leider noch keinen Liefertermin nennen. Wir rechnen derzeit damit, dass die ersten Bausätze im Januar 2010 zur Verfügung stehen. Vorbestellungen sind möglich. Über Preis und Liefertermin von Gehäuse und 1-W-PA informieren wir im FA 1/10.

Der im oben genannten Transceiver eingesetzte großsignalfeste HF-Verstärker **SGA5289** (Bestell-Nr. SGA5289) ist auch separat für 2,90 € erhältlich.

Der **vth** veröffentlicht auch in diesem Jahr die **Software für den Funkamateure 2010**. Das Sonderheft (V-9910) ist beim **FA-Leserservice** voraussichtlich ab Anfang Dezember 2009 für 11 € verfügbar.

Bezug: FA-Leserservice, Berliner Str. 69, 13189 Berlin, Tel. (030) 44 66 94-72, Fax -69; www.funkamateure.de, shop@funkamateure.de

sPlan 7.0 ist da

Abacom hat mit **sPlan 7.0** eine neue Version seines Windows-Programm zum Entwurf von Schaltplänen veröffentlicht. Hervorzuheben ist besonders die jetzt verfügbare, so genannte Parent-Child-Funktion, die z. B. alle zu einem IC gehörigen Gatter zusammenhält, wobei sie sich trotzdem einzeln platzieren lassen.

Neben der erweiterten Bibliothek stehen nun auch eine Bemaßungsfunktion für Strecken, Durchmesser, Radien und Winkel sowie eine Maßstabsfunktion und ein Messmodus zur Verfügung. Darüber hinaus lassen sich nun die Liniestile aller Elemente ändern, Texte zentrieren und Eigenschaften von mehreren Elementen gleichzeitig ändern. Das neue optionale Punktraster, die Sortierfunktion für Blätter und die neue Verlinkungsfunktion gestalten das Arbeiten mit der Software noch einfacher.

Bezug: **Abacom Ingenieurbüro GbR**, Wittekindstr. 2a, 27777 Ganderkesee, Tel. (0 42 22) 94 66-70, Fax -71, www.abacom-online.de, E-Mail: abacom.del@t-online.de sowie FA-Leserservice, Bestell-Nr. SPLAN-7

sPlan 7.0

Schaltplänenentwurf

- Menüführung: wahlweise deutsch, englisch, französisch
- Systemvoraussetzungen: Windows NT, 2000, XP, Vista, 7, CD-ROM Laufwerk
- Preis: 39,90 €



Netbook für SDR-Fans

Mit dem **Ideapad S10-2 M21BCGE** ist von **Lenovo** ein Netbook verfügbar, das trotz seiner geringen Abmessungen mit beachtlicher Leistung und nicht immer anzutreffenden Eigenschaften aufwarten kann. Hervorzuheben ist besonders für all jene, die am Thema SDR interessiert sind, dass es über einen Stereo-Mikrofoneingang verfügt, dessen Abtastrate sich zwischen 48 kS/s und 96 kS/s umschalten lässt. Eine hochwertige externe Soundkarte kann somit entfallen. Zusätzlich ist ein 20-dB-Vorverstärker zuschaltbar. Das mitgelieferte Netzteil ist, entsprechend einem redaktionsinternen Test, störungsarm. Der eingebaute LiIon-Akkumulator erlaubt bis zu 5 h Betrieb.

Lenovo (Deutschland) GmbH, Gropiusplatz 10, 70563 Stuttgart, www.lenovo.com/de
Bezug: Fachhandel

Das Ideapad S10-2 von Lenovo ist sowohl in Schwarz als auch in Weiß, Dunkelblau, Rosa und Rot erhältlich.

Ideapad S10-2

Netbook

- Prozessor: Intel Atom N280, 1,66 GHz
- Speicher: 1GB, DDR2 SDRAM
- Festplatte: 150 GB
- Bildschirm: 10,2 Zoll, Verhältnis 15:9, WSVA, TFT, Farbe, 1280 x 720 Pixel, nur Variante M21BCGE
- Grafik: Intel Graphics Media Accelerator 950 (GMA 950)
- Tastatur: sechsstufig, 80 Tasten, Größe 85 % gegenüber Standardtastatur, Multimedia-Funktionstasten
- Touchpad mit Multi-Touch-Funktion, WLAN, Bluetooth, Webcam, Betriebssystem Windows XP Home
- Stromversorgung: Lilion, ermöglicht < 5 h Betrieb
- Schnittstellen: One Mini PCI Express Slot, 3 x USB 2.0, VGA (externer Monitor), RJ45 (10/100 Ethernet), Stereo-Kopfhörer, Stereo-Mikrofon
- Audio: High Definition Audio, Realtek ALC272, 2 Stereo Lautsprecher à 1,5 W, Stereo-Mikrofon
- Abmessungen (B x H x T): 250 mm x 27 mm x 183 mm
- Masse: 1,3 kg
- Preis: ab 299 € UVP



Zum Testen von sPlan 7.0 bietet Abacom eine Demo-Version als Download an. Auch ein kostenloser Viewer zum Ansehen und Ausdrucken von sPlan-Dateien ist wieder verfügbar.



Orgelspiel zur Eröffnung des Industriesalons; von dieser Elektronenorgel aus den 1950er-Jahren mit etwa 250 Röhren wurden lediglich vier Exemplare gebaut. Das ausgestellte Exemplar war bis 1990 in der Komischen Oper Berlin im Dienst.

WF-Sammlung in Schönevide

Die Sammlung des Museums „Technik im Turm“ befindet sich seit kurzem im **Industriesalon Schönevide**. Hier entsteht ein Schau-Depot mit Produkten, Werkzeugen und Arbeitsmitteln aus dem ehemaligen **Werk für Fernsehelektronik** (WF), die von dessen Anfangsjahren bis zum Schluss reichen. Die Exponate vermitteln bereits heute ein anschauliches Bild über die technische Entwicklung der Erzeugnispalette.

Bereits im nächsten Jahr soll die erste reguläre Ausstellung im Industriesalon Schönevide eröffnet werden.

Die Sammlung ist der Initiative von Winfried Müller und weiterer ehemaliger Mitarbeiter zu verdanken, ohne die wichtige Industriegeschichte als Schrott vernichtet worden wäre. **Industriesalon Schönevide e.V.**, Reinbeckhalle, Reinbeckstr. 9, 12459 Berlin, Tel. (0 30) 53 01 24 30; E-Mail: mail@kiez-sw.de; www.industriesalon.de

kurz und knapp

Bedienung mit den Augen

Auf der japanischen Elektronikmesse Ceatec stellte der Mobilfunkkonzern NTT Docomo eine ungewöhnliche Steuermöglichkeit für den MP3-Player eines Mobiltelefons vor. Der mit Sensoren ausgestattete Kopfhörer misst kapazitiv die Blickrichtung der Augen. Diese lassen sich wiederum Bedienfunktionen zuordnen.

Ein YouTube-Video zeigt die Funktion. www.youtube.de → *Eyeballs control a cell phone*

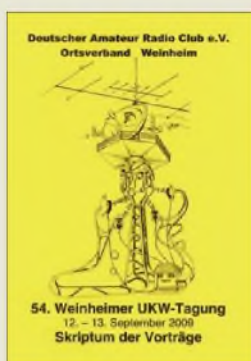

DARC e.V., Ortsverband Weinheim (Hrsg.):
54. Weinheimer UKW-Tagung 2009, Skriptum der Vorträge

Bei vielen Funkamateuren stehen Amateurfunktreffen hoch im Kurs. Zum einen kann man auf ihnen alte Funkfreunde treffen oder neue kennen lernen – zum anderen kommt auch die fachliche Seite in den meisten Fällen nicht zu kurz. Letzteres erfolgt meist in zweierlei Form: als Fachgespräch auf dem Gang oder als Besuch eines Vortrags. Doch leider ist es nur den wenigsten möglich, alle Veranstaltungen im Land zu besuchen. Wer sich ärgert, die interessanten Vorträge auf der diesjährigen UKW-Tagung verpasst zu haben, dem bietet der OV Weinheim wieder die Unterlagen der Referenten als Skriptum an.

Diesmal sind 18 Vorträge enthalten, unter anderem: High-Level-Design für UKW, Antennensimulation mit MMANA, 76-GHz-Transverter, Möglichkeiten und Grenzen der Schaltungssimulation sowie FIMSer – ein Instant Messenger für das 70-cm-Band.

Doch das Skriptum stellt nicht nur eine umfangreiche Wissensquelle für alle Interessierten dar. Es ist auch ein Lockmittel dafür, die nächste Tagung vielleicht selbst einmal zu besuchen – das Skriptum kann man ja dann immer noch zum Nachlesen für zuhause erwerben. **-red**

DARC e.V.,
OV Weinheim
Weinheim 2009
184 Seiten, 12 €
FA-Leserservice U-2009



Friese, W., DG9WF:
Ortungstechnik im LF-/VLF-Bereich

Es ist wenig bekannt, dass sich mit LF-/VLF-Ortungsgaräten (d. h. im Frequenzbereich von 3 kHz bis 300 kHz arbeitende Einrichtungen) teilweise erstaunliche Ortungsleistungen erbringen lassen. So gelingt es bereits mit einem kleinen DCF77-Pegelempfänger, in mehreren Metern Tiefe liegende metallische Rohrleitungen sowie Fundamente zu verfolgen.

Friese vermittelt in diesem Buch zunächst eine Übersicht der verschiedenen LF-/VLF-Ortungsverfahren und zeigt Möglichkeiten und Grenzen ihrer Leistungsfähigkeit auf. Anhand von Block- und Funktionsschaltplänen erläutert er anschließend die entsprechende Gerätetechnik.

Ein nicht unwesentlicher Teil des Buches widmet sich der Ortungspraxis. Dabei bezieht der Autor Erfahrungen ein, die verschiedene Personen mit selbst gebauten Ortungsgeräten unterschiedlicher Leistungsklassen gewonnen haben. Ausgehend von den von ihm entwickelten Platinensystemen UAP und UO beschreibt er abschließend den Selbstbau eines handlichen Ortungsgerätes auf DCF77-Basis sowie eines Gerätesystems zur Kabelsuche. Eine gute Mischung aus Theorie und Praxis, die vielseitig interessierten Lesern ein bisher kaum beachtetes Fachgebiet erschließt. **-rd**

Box 73 Amateurfunk-service GmbH
Berlin 2009
128 Seiten, 9,80 €
FA-Leserservice X-9192



Zierl, R.:
Schaltungssimulation mit SPICE

Schaltungssimulation kann Musteraufbauten und Messungen nicht ersetzen, ist jedoch das Mittel der Wahl, um binnen Stunden Erkenntnisse zu gewinnen, wozu man sonst wochenlang löten und messen müsste. Zu dem 1973 in Berkeley/Kalifornien entwickelten Programm gibt es neben dem kommerziellen PSPICE frei nutzbare Ableger. Dies will uns Zierl auf nur 85 Nutzseiten nahe bringen. Er verliert sich aber auf zunächst 39 und später noch 7 Seiten im Thema Modellbildung. Angesichts von etwa 40 000 im Internet verfügbaren Modellen elektronischer Bauelemente interessiert dies allenfalls am Rande. Die wichtigen Unterschiede in der Syntax der Modelle verschiedener SPICE-Derivate bleiben unerwähnt.

Schließlich hat Zierl noch ganze 35 Seiten zum Titelthema, wobei er sich auf NI Circuit Design konzentriert und das unbegrenzte LTSpice ignoriert. Schwingkreisuntersuchungen müssen da mit ganzen zwei Seiten auskommen und die bedeutende Monte-Carlo-Analyse (Auswirkungen von Bauelementetoleranzen) fällt unter den Tisch. Der Autor steht nicht wirklich über dem Thema und der Leser ist gut beraten, das Geld für ein ähnliches Produkt anderer Verlage aufzusparen bzw. sich z. B. von *elektronikschule.de/~krausg/* oder *ni.com* deutsche Tutorials samt Modellen gratis herunterzuladen. **-rd**

vth, Baden-Baden 2009
96 Seiten, 17,80 €
ISBN 978-3-88180-852-1



Delius, F. C.:
Die Frau, für die ich den Computer erfand

Nicht nur Autoren, auch Wissenschaftler, Forscher und Erfinder haben mitunter eine Muse, an die sie bei ihrer Arbeit denken, die sie motiviert. Im Falle des deutschen Computerefinders Konrad Zuse soll dies Ada Lovelace gewesen sein, die Tochter des englischen Lord Byron, die allerdings ein Jahrhundert vor Zuse lebte und als Erste – damals rein theoretische – Programmiererin gilt, denn die Rechenmaschine von Charles Babbage, für die sie programmierte, wurde nie gebaut.

Ein romantischer Gedanke – und deshalb ist dieses Buch auch ein Roman und kein Sachbuch. Der abgedruckte Monolog gibt vor, ein Interview mit Zuse in einer Vollmondnacht im Jahr 1994 zu sein, doch sagt der Autor, sein Buch beruhe auf Zuses eigenem Buch und einem verschollenen Vortrag von ihm aus dem Jahr 1994.

Ein ungewöhnliches, nettes, menschliches Buch, das die Welt eines Erfinders auch Nichttechnikern vermitteln kann und den Menschen hinter dem Wissenschaftler zeigt, der unter widrigsten Umständen im Krieg die ersten Computer mit der Laubsäge anfertigte, dessen Patente dann 20 Jahre nicht anerkannt wurden, sodass sein Unternehmen in Konkurs ging und der im Alter doch noch mit Ehrungen überhäuft wurde. **-mcd**

Rowohlt
Hamburg 2009
256 Seiten, 19,90 €
ISBN 978-3-87134-642-9

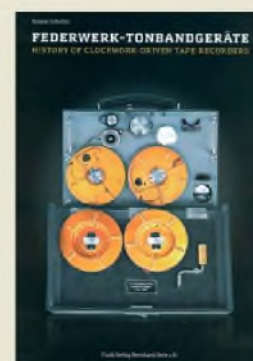

Schellin, R.:
Federwerk-Tonbandgeräte

Sie sind Meisterwerke mechanischer Präzision, ohne die Rundfunkreportagen und Tonfilme bis in die 60er-Jahre kaum möglich gewesen wären. Kleine tragbare Federwerk-Tonbandgeräte waren damals für netzunabhängige Tonaufzeichnungen unverzichtbar. Da sie in erster Linie für den professionellen Einsatz entwickelt wurden, sind sie im Gegensatz zu anderen elektronischen Massenartikeln kaum verbreitet und bekannt.

Umso glücklicher kann sich der künftige Sammler schätzen, wenn er ein solches Kleinod besitzt. Mit dem Buch von Roland Schellin erhält er dazu eine reich bebilderte Informationssammlung, welche diese Nische der technischen Entwicklung beleuchtet. Die historische Reise geht von den *Tonschreibern* der deutschen Wehrmacht über die *Reportphone* des Herstellers Maihak bis zum legendären *Nagra* von Stefan Kudelski.

Das zweisprachige Buch bietet, in Deutsch und Englisch, ausführliche Erläuterungen zu mehr als 40 Geräten sowie ihren in- und ausländischen Entwicklern und Herstellern. Illustriert mit vielen Prospekten, Fotos und Schaltplänen führt es uns durch ein faszinierendes Stück Technikgeschichte und ist nicht nur ein Geheimtipp für Spezialisten. **-jzp**

Funk Verlag
Bernhard Hein e. K.
Dessau 2009
328 Seiten, 35 €
ISBN 978-3-939197-20-1

Konkurrenzkampf der E-Reader

NIELS GRÜNDEL

Selten ist so früh ein Wettbewerb um Hardware und Standards entbrannt wie nach der Veröffentlichung von Amazons Kindle. Immer neue Lesegeräte für elektronische Bücher sowie Zeitungen und Zeitschriften kommen auf den Markt oder werden angekündigt, dabei halten sich die Verkaufszahlen für elektronische Bücher noch in überschaubaren Grenzen.

Vor fast einem Jahrzehnt sind die ersten elektronischen Lesegeräte für Bücher am Markt gescheitert, doch nun wird ein neuer Anlauf unternommen. Nicht nur die Geräte sind besser geworden, auch die Lust der Leser auf elektronische Bücher ist jetzt ausgeprägter denn je. Wirtschaftsanalysten rechnen mit stetigen Zuwächsen für E-Book-Reader. Allerdings erwartet man vor allem ein rasantes Wachstum im Bereich der Fachliteratur. In den USA dominiert Amazon mit seinem Kindle den Markt und verkauft dort etwa zehn Prozent seiner Bücher digital. Geplant ist bis Jahresende ein Angebot von 400 000 Titeln.

■ Amazon Kindle neu in Europa

Das bekannteste Gerät, der Kindle von Amazon [1], sollte ursprünglich nach gescheiterten Verhandlungen mit den deutschen Telekommunikationsanbietern nicht auf dem deutschen Markt erscheinen. Jetzt sind die Kindle-Geräte (mit 6-Zoll-Display) hier zu Lande doch erhältlich für 279 US-\$. Vorerst sind bei Amazon für den Kindle allerdings fast nur englischsprachige Bücher erhältlich.



Bild 1: Der „Amazon Kindle“ ist noch mit Abstand Marktführer in den USA.

Quelle:
Amazon.com, Inc.

Hergestellt werden die Kindle-Geräte vom taiwanesischen Unternehmen Prime View International Co. [2] im Auftrag von Amazon. Wie auch bei der Konkurrenz basiert der Bildschirm auf der Technologie des elektronischen Papiers. Über das Mobilfunknetz werden elektronische Bücher, Zeitschriften und Zeitungen direkt aus dem Webshop von Amazon gekauft oder abonniert. Zusätzliche Übertragungsgebühren fallen dabei nicht an.

Im Gegensatz zu allen Konkurrenzprodukten können erworbene Bücher jedoch nur auf einem Gerät gelesen werden, eine Weitergabe ist nicht möglich. Einen Wiederverkaufswert besitzen die Bücher damit nicht. Dabei kostet ein elektronisches Buch bei Amazon 9,99 US-\$, wobei das

nicht immer kostendeckend sein dürfte. Der Konzern muss etwa Verlagen für jedes Buch der *New York Times*-Bestsellerliste 12 bis 13 US-\$ zahlen. Analysten und Verlage erwarten daher, dass Amazon aufgrund seiner Marktmacht den Preis im Einkauf drücken wird. Andererseits wird mit einem Preisanstieg für die elektronische Literatur im Amazon-Shop gerechnet.

Das kleine Kindle-Modell kann das Portable Document Format (.pdf) erst nach einer Konvertierung wiedergeben, das größere Modell *Kindle DX* mit 9,7-Zoll-Bildschirm kann PDF-Dokumente direkt anzeigen, kostet mit 489 US-\$ aber auch deutlich mehr. Auf beiden Geräten lassen sich MP3-Audiodateien wiedergeben.

Unterstützt werden die Formate HTML (.html), Kindle (.azw), Microsoft Word (.doc), Mobipocket (.mobi, .prc), Text (.txt) und Bilder (.bmp, .gif, .jpeg, .png).

Der Online-Zugang wird von Amazon auch für den unmittelbaren Zugriff auf die verkauften Kindle-Geräte genutzt – nicht nur, um programmierseitige Softwarelecks zu schließen: Eines Tages war ausgerechnet die elektronische Variante des Orwell-

Buchs „1984“ gelöscht worden. Der Verkäufer des Buches besaß nicht die erforderlichen Rechte. Käufer wurden immerhin von Amazon entschädigt.

■ Google und Sony gegen Amazon

Der Markt für elektronische Literatur ist so interessant, dass Google den Markt ebenfalls bedient, zumindest indirekt. Man hat sich dazu mit Sony verbündet. Der Suchmaschinenbetreiber stellt die bislang 500 000 Bücher seines Digitalisierungsprojekts den Käufern eines Sony-Reader kostenlos zur Verfügung.

Der Sony-Reader ist das E-Book-Lesegerät von Sony, der hier zu Lande in zwei Varianten existiert. Davon ist seit März das Modell PRS-505 und seit der Buchmesse

das Modell PRS-600 – offiziell als *Reader Touch Edition* vermarktet – auf dem Markt. Eine weitere interessante Variante mit UMTS-Anbindung wird noch im Dezember auf dem US-Markt eingeführt.

Das papierähnliche Display des 260 g leichten PRS-505 erlaubt ein ermüdungsfreies Lesen über den 6-Zoll-Bildschirm, der acht Graustufen wiedergeben kann. Die Akkulaufzeit und die Speicherkapazität sorgen für hohes Lesevergnügen: Mit einem vollen Akku lassen sich etwa zwölf Romane lesen (6800 Seitenumschläge). Damit fasst der interne Speicher bis zu 160 Bücher im EPUB-Format; über eine Erweiterung am Kartenslot können bis zu 13 000 Titel gespeichert werden.

Die Nutzung des Lesegeräts wird durch seine Formatvielfalt gesteigert: Es ist mit Text-, Audio- sowie Fotodateien kompatibel und unterstützt neben dem gängigen E-Book-Format EPUB (.epub) die Dokumentenformate Portable Document Format (.pdf), Microsoft Word (.doc; das beim Transfer in RTF gewandelt wird), Text (.txt) und Rich Text Format (.rtf).

Die Wiedergabe unverschlüsselter MP3- und AAC-Dateien ist ebenso möglich. Darüber hinaus werden Bildformate (.bmp, .gif, .jpeg, .png) unterstützt.

Das Gerät kostete ursprünglich 299 €, ist inzwischen aber bereits für 199 € bei *libri.de* erhältlich.

Das Touch-Modell unterscheidet sich vornehmlich durch neue Anwendungen wie die Such- und Notizbuchfunktion, das integrierte englische Wörterbuch und die Markierungs-, Annotations- und Lesezeichenfunktion vom kleineren Bruder PRS-505. Die Kosten für den PRS-600 liegen ebenfalls höher: 299 €.

Für alle E-Book-Liebhaber hat das Unternehmen Sony parallel zum Marktstart den *READERclub* [3] ins Leben gerufen. Auf der Online-Plattform können sich seither Literatur-Enthusiasten zum aktuellen E-Book-Angebot, zu Neuerscheinungen und zur Hardware informieren oder im Diskussionsforum austauschen. Das Interaktions-Angebot der Community soll schrittweise weiter ausgebaut werden: So soll es für Mitglieder die Möglichkeit geben, gemeinsam mit Autoren Kurzgeschichten zu verfassen, eigene Texte zu veröffentlichen, Rezensionen zu schreiben und sich miteinander zu vernetzen.

Inzwischen bieten einzelne Nutzer anderen Mitgliedern der Community beispielsweise über eine selbst geschriebene Software komfortable Möglichkeiten an, andere Quellen für das EPUB-Format aufzubereiten. So lassen sich einzelne Ausgaben des Wirtschaftsmagazins *brand eins* aus dem Online-Archiv in das EPUB-Format übertragen [4].

■ Geräteauswahl steigt

Vodafone soll laut einem Bericht der Wirtschaftswoche einen E-Book-Reader planen [5]. Es sollte den Gerüchten zufolge im Herbst auf den Markt kommen und für elektronische Zeitungen und Bücher geeignet sein. Auf der Frankfurter Buchmesse überraschte Vodafone allerdings mit der Ankündigung, Lesestoff für Mobiltelefone anzubieten. Dafür kooperiere man mit dem österreichischen E-Book-Spezialisten Blackbetty Mobilmedia GmbH. Jedes Buch soll einzeln als eigene Java-Anwendung ausgeliefert und auf den meisten Mobiltelefonen lesbar sein. Der Preis für ein Buch soll zwischen 1 und 10 € betragen; das Angebot ist ausschließlich Vodafone-Kunden vorbehalten.



Bild 2:
Sony hat seinen E-Reader in Deutschland mit großem Erfolg gestartet.

Quelle: Sony Deutschland GmbH

Bereits erhältlich in Deutschland ist das *Cybook Gen3*, das ebenfalls über ein Display aus elektronischem Papier verfügt. Hersteller des 174-g-Lesegeräts ist das französische Unternehmen Bookeen [6].

Das Gerät kann auf dem Display von 600 × 800 Pixeln vier Graustufen darstellen. Angetrieben wird das Gerät von einem Samsung S3C2410 ARM920T mit 200 MHz unter Linux 2.4.18. Der Datenspeicher ist mit 512 MB großzügig bemessen, ein Mini-USB-Port dient zum Datenaustausch. Die Wiedergabe beschränkt sich auf die Formate HTML (.html), Mobipocket (.prc), PalmDoc (.pdb), Portable Document Format (.pdf), Text (.txt) sowie Bilder (.gif, .jpeg, .png).

Der empfohlene Verkaufspreis des Herstellers beträgt 280 €. Obwohl das nicht unbedingt günstig klingt, hat die große Nachfrage zeitweise zu einem Ausverkauf geführt.

Aus den Niederlanden nach Deutschland kommt das *BeBook* des Unternehmens Endless Ideas [7]. Es wiegt 220 g und entspricht dem *Hanlin V3* des chinesischen OEM-Herstellers Jinke, das auch unter dem Namen *Walkbook* und *Lbook V3* auf dem Markt ist. Das *BeBook* ist ein tragbares Lesegerät mit *E Ink*-Technologie und 6-Zoll-Bildschirm, das vier Graustufen wiedergeben kann. Ein dreistündiges Aufladen der Akkumulatoren soll genügen, um 7000 Seiten umzublättern. Ein Samsung-Arm9-200-MHz-Prozes-

sor unter Linux sorgt für die Wiedergabe von zahlreichen Formaten: Electronic Publication Compresses File Archive (.rar, .zip), EPUB (.epub), Haali Reader (.fb2), HTML (.html), HTML-Help (.chm), Microsoft Power Point (.ppt), Microsoft Reader (.lit), Microsoft Word (.doc), Mobipocket (.mbp, .mobi, .prc), Portable Document Format (.pdf), Rich Text Format (.rtf), Text (.txt), WinDjView (.djvu), Wolf Format (.wol).

Die Wiedergabe unverschlüsselter MP3-Dateien ist ebenso möglich. Darüber hinaus werden die gängigen Bildformate (.bmp, .gif, .jpeg, .png) unterstützt.

Kostenpunkt für das chinesisch-niederländische Modell: 298 € einschließlich Ledertasche, USB-Kabel und Kopfhörer.

Nur in Japan erhältlich ist der neue E-Book-Reader *FLEPIa* von Fujitsu Frontech [8]. Er ist weltweit das erste E-Book-Lesegerät mit farbigem E-Papier-Display. Bis zu 260 000 Farben kann das 8-Zoll-Gerät laut Hersteller in HD-Auflösung darstellen, für einen schnelleren Seitenaufbau ist auch eine geringere Farbtiefe möglich. Das farbenfreudige Gerät ist 12,5 mm dick und wiegt 385 g. Neuer Inhalt kann drahtlos via Bluetooth oder WLAN bezogen werden. Umgerechnet werden etwa 770 € an der Kasse fällig.

Der südkoreanische Elektronikkonzern Samsung fordert die Konkurrenz ebenfalls



Bild 3: Elektronische Bücher lassen sich auch bei Sonnenlicht problemlos lesen. Vom Gewicht her sind sie deutlich leichter als viele Klassiker der Weltliteratur zwischen zwei Buchdeckeln.

Quelle: Sony Deutschland GmbH

heraus. Sein erstes Lesegerät für elektronische Bücher soll allerdings vorerst auf dem heimischen Markt getestet werden. Details zum globalen Markteintritt sollen im kommenden Januar bekannt gegeben werden. Das Samsung-Modell ist mit 279 US-\$ nicht gerade günstig; dabei können die Kunden derzeit gerade einmal auf eine Bibliothek von 2500 Büchern einer koreanischen Buchhandelskette zugreifen.

■ Ambitioniertes E-Book aus Deutschland

Neben Vodafone hat auch das weitgehend unbekannte Berliner Unternehmen *txtr GmbH* [9] an der Einführung eines mobilfunkbasierten E-Book-Readers namens *txtr* gearbeitet.

Der *txtr reader* wurde auf der CeBIT 2009 als Prototyp vorgestellt, in seiner endgültigen Form auf der diesjährigen Frankfurter Buchmesse. In seinem Inneren arbeitet das Betriebssystem Linux, an der Oberfläche wird ein 6-Zoll-Bildschirm mit *E Ink*-Technik verwendet, um den Lesekomfort zu erhöhen. Neben einem Micro-USB-Anschluss sind zur mobilen Anbindung Bluetooth, UMTS/GPRS und WLAN vorgesehen. Onlinefähig ist das Gerät aufgrund einer Partnerschaft mit E-Plus und Ecotel.

Neben elektronischen Büchern in unterschiedlichen elektronischen Buchformaten, PDF- und Word-Format, sollen auch Powerpoint-Präsentationen wiedergegeben werden können. Darüber hinaus sollen Abonnements von Tageszeitungen, Zeitschriften und Magazinen möglich sein. Marktstart des *txtr reader* ist der 1. Dezember. Ausgeliefert wird das Gerät weltweit, allerdings haben derzeit nur die deutschen Nutzer den vollen Zugriff auf das mobile Shoppingsystem. Österreich und die Schweiz sollen im kommenden Jahr angeschlossen werden.

Über die Online-Community *txtr* sollen die Nutzer der Geräte digitale Inhalte sammeln und mit anderen tauschen können. Nach Unternehmensangaben stehen dort bereits eine Million freie digitale Dokumente zur Verfügung.

In die Community-Plattform ist ein Shop-System integriert, worüber die Nutzer Zugriff auf über 200 000 kommerzielle Dokumente erhalten: Der Fachbuchspezialist *ciando*, der Buchgroßhändler *Libri* mit seinem Angebot *Libri.Digital*, die Volltextdatenbank *Libreka* [10] und der Inhalteanbieter *Ingram Digital* schnüren für den *txtr reader*, so verspricht das Unternehmen *txtr GmbH*, das insgesamt größte Angebotspaket an kommerziellen EPUB-Dokumenten in Deutschland.

Mit dem *txtr reader* ist es vorerst nur in Deutschland über eine Mobilfunkverbindung möglich, immer und überall stets ak-

tuell synchronisiert auf elektronische Literatur zuzugreifen und so beispielsweise eine komplette Bibliothek mit auf Reisen zu nehmen.

Im Gegensatz zur Konkurrenz wird sowohl der Reader als auch die Plattform in Form eines SDKs mit dokumentierten APIs für Entwickler offen stehen.

Der Preis für das Gerät und seine Offenheit beträgt 319 €. Hinzu kommen monatliche Gebühren, wenn eine Synchronisation via Mobilfunk gewünscht wird – im günstigsten Fall monatlich 11,99 €.



Bild 4:
Das BeBook ist der E-Reader mit der vielfältigsten Formatunterstützung.

Quelle:
Endless Ideas BV

■ Und noch ein Wort zu *E Ink*

Lesegeräte gibt es bereits eine ganze Menge auf dem Markt, wenngleich sich der US-amerikanische Marktführer mit seiner wenig offenen Lösung vom hiesigen Markt quasi selbst ausgeschlossen hat. Abgesehen von Fujitsu mit seinem Farbdisplay setzen alle anderen Hersteller auf das elektronische Papier, die so genannte *E Ink*.

Diese reflektive Technologie sorgt gerade bei direktem Sonnenlicht noch immer für beste Bildqualität und das bei geringem Stromverbrauch. Die Darstellung soll auf diese Weise möglichst mit bedrucktem Papier gleichziehen und im Gegensatz zu hintergrundbeleuchteten Displays für ein ermüdungsfreies Lesen sorgen.

Elektronisches Papier basiert auf den Wirkungsmechanismen der Elektrophorese – der Wanderung elektrisch geladener Teilchen durch eine Trägermaterie, in diesem Fall einer Flüssigkeit. Veränderungen im Bild werden bei elektronischem Papier durch elektrische Spannung erzeugt. Sie veranlassen die einzelnen Bildpunkte, die Position innerhalb der Trägerflüssigkeit zu verändern. So werden sie sichtbar bzw. nicht sichtbar.

Elektronische Tinte, wie das Material auch genannt wird, besteht aus winzigen Mikropartikeln, die auf eine Folie aufgebracht sind. Diese Mikropartikel haben ungefähr den Durchmesser eines menschlichen Haares und sind mit weißen, positiv geladenen, und schwarzen, negativ geladenen kleineren Sub-Partikeln gefüllt.

Die mit den Partikeln versehene Folie befindet sich zwischen zwei Elektroden. Eine dieser Elektroden liegt an der Display-Oberfläche, die andere verläuft unter der Folie. Wird nun negative Spannung an der Oberfläche angelegt, bewegen sich die positiv geladenen weißen Partikel dorthin und erzeugen ein weißes Bild. Gleichzeitig wird an der entgegengesetzten Elektrode positive Spannung angelegt, wodurch sich die negativ geladenen schwarzen Partikel nach unten bewegen. So entsteht ein Bild bzw. der Text auf dem Display.

Ein Sub-Partikel entspricht somit einem Bildpunkt. Die Tatsache, dass die einmal angeordneten Sub-Partikel ihre Position nicht verändern, hat den großen Vorteil, dass nur beim Aufbau der Bildinformation Energie benötigt wird.



Bild 5: Der Start des txtr aus Deutschland ist für den 1. Dezember geplant, rechtzeitig zum Weihnachtsgeschäft. Quelle: txtr GmbH

■ Open-Source-Format EPUB

Das nicht-proprietäre Format EPUB wurde speziell für die Anwendung auf mobilen Lesegeräten entwickelt und wird von der internationalen Verlagsbranche als De-facto-Standardformat für E-Books betrachtet.

Für E-Books existieren darüber hinaus allerdings noch eine Reihe anderer Dateiformate; einige wurden speziell für diesen Anwendungsbereich entwickelt, wie beispielsweise BbeB, andere sind dagegen

allgemeine Standards wie beispielsweise das PDF-Format.

Das PDF-Format hat sich als Standard für Dokumente zum Lesen etabliert: insbesondere in der Verlagsbranche als Dateiformat für die Druckvorstufe und die Anzeige von Dokumenten auf einem Computerbildschirm.

Für die Anzeige auf unterschiedlich großen oder kleinen Bildschirmen eignet sich ein *reflowable*-Format wie EPUB dagegen deutlich besser, da es in vollem Umfang einen dynamischen Zeilen- und Seitenumbruch darstellen kann. Werden Texte auf dem Lesegerät vergrößert, brechen die Zeilen des Textes automatisch um und erfordern kein horizontales Scrolling. Darüber hinaus ermöglicht EPUB eine buchähnliche Verarbeitung von inhaltlich formalen Bestandteilen wie Kapitel, Grafiken, Fußnoten und Inhaltsverzeichnis.

Der einheitliche Standard ermöglicht es zudem, frei aus dem Angebot verschiedener Inhalte-Anbieter zu wählen.

EPUB unterstützt das DRM (Digital Rights Management), was bedeutet, dass E-Books im EPUB-Format nicht ausgedruckt oder kopiert werden können; private Sicherheitskopien können in diesem Format jedoch angefertigt werden, ein wesentlicher Unterschied gegenüber dem proprietären Amazon-Standard.

EPUB basiert auf dem offenen Standard XML und besitzt eine frei zugängliche Spezifikation [11]. Das Format für digitale Bücher setzt sich aus den drei folgenden Standards zusammen:

1. Open Publication Structure (OPS) 2.0, für die Formatierung des Inhalts,
2. Open Packaging Format (OPF) 2.0, für die Beschreibung der Struktur der EPUB-Dateien in XML,
3. OEBPS Container Format (OCF) 1.0, fasst die Dateien als umbenannte ZIP-Dateien zusammen.

Literatur und URLs

- [1] Amazon, Kindle-Homepage. www.amazon.com/Kindle-Amazon's-Wireless-Reading-Generation/dp/B00154JDAI/
- [2] Prime View International Co., Homepage. www.pvi.com.tw
- [3] Sony Deutschland, READERclub-Homepage. www.reader-club.sony.de
- [4] „brand eins“-EPUB-Konverter. http://home.cablesurf.de/michael_ewers/brandeins.html
- [5] Wirtschaftswoche: „Vodafone will im Herbst mit Lesegerät für E-Books punkten“. www.wiwo.de/unternehmer-maerkte/vodafone-will-im-herbst-mit-lesegeraet-fuer-e-books-punkten-401952/
- [6] Bookeen, Homepage. www.bookeen.com
- [7] Endless Ideas, BeBook-Homepage. http://mybebook.com/p5/ereader-bebook/product_info.html
- [8] Fujitsu Frontech, Homepage. www.frontech.fujitsu.com/en/
- [9] txtr GmbH, Homepage. <http://reader.txtr.com>
- [10] Libri, Libreka-Homepage. www.libreka.de
- [11] International Digital Publishing Forum (IDPF), Homepage. www.idpf.org

100 Jahre Nobelpreis der Physik für Prof. Braun und Marconi

JÜRGEN GERPOTT - DL8HCI

Traditionell jeweils am 10.12. werden in Stockholm die Nobelpreise vergeben. Im Jahre 1909 ging der Nobelpreis für Physik an Prof. Ferdinand Braun und Guglielmo Marconi [1]. Den Entdecker der Funkwellen, Heinrich Hertz, hätte man sicher auch bedacht, wäre er nicht bereits am Neujahrstag 1894 in Bonn verstorben (geb. 22. 2. 1857).

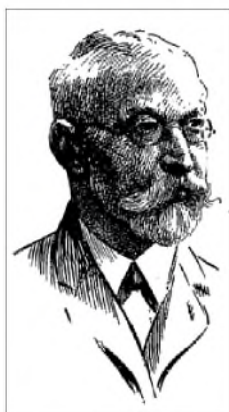

Prof. Karl Ferdinand Braun (1850-1918)

Bild freundlicherweise vom Ferdinand-Braun-Institut für Höchstfrequenztechnik (FBH) Berlin zur Verfügung gestellt

Die Preisträger erhielten die Ehrung für ihre Arbeiten auf dem Gebiet der drahtlosen Nachrichtentechnik. Die Funkwellen selbst hatte Hertz bereits im Herbst 1886 an der Universität Karlsruhe entdeckt; sie fanden wegen der damals unzulänglichen technischen Möglichkeiten zunächst keine weitere Beachtung.

Mitte der 1890er-Jahre nahm der junge Guglielmo Marconi (geb. 25.4.1874) die Hertzschen Experimente mit Funkeninduktoren wieder auf.

■ Experimente von Marconi und Braun

Marconi ist zum damaligen Zeitpunkt von der Funktechnik besessen und ordnete alle seine Tätigkeiten diesem Ziel unter. Zusammen mit seinem älteren Bruder Alfonso experimentiert er auf dem Gut seines Vaters bei Bologna. Wegen mangelnder Unterstützung in Italien geht er jedoch nach England. Dort entwickelt er seine Geräte weiter und meldet sie zum Patent an, gründet Gesellschaften zur Produktion und Vermarktung seiner Produkte.

Braun (geb. 6. 6. 1850) beschäftigt sich erst ab etwa 1897 mit der Funktechnik. Ausgangspunkt ist, dass dem Kölner Schokoladenfabrikanten Ludwig Stollwerck Geräte zur drahtlosen Nachrichtentechnik angeboten wurden. Bevor dieser bereit ist, in die neue Technik zu investieren, ersuchte er Braun um technischen Rat, ob es mög-

lich sein würde, Nachrichten ohne Draht über größere Entfernungen hinweg zu übertragen.

Braun beginnt daraufhin seine Versuche auf wissenschaftlicher Basis in Strassburg und Umgebung. Zunächst leitet er die Funkwellen in Gewässer ein, geht jedoch kurzfristig zu Luftleitern über. Nachdem er mehr als 40 km überbrücken kann, werden die Funkanlagen an der Nordsee in Cuxhaven weiter erprobt. Am 24. 9. 1900 kommt es zur ersten Funkbrücke zwischen Cuxhaven-Döse und der Insel Helgoland über eine Distanz von 62 km.

Zur Preisverleihung in Stockholm begegnen sich Braun und Marconi erstmalig direkt. Die Begegnung ist geprägt durch die Rivalität auf dem Gebiet der wirtschaftlichen Verwertung ihrer Produkte. Nach englischen Berichten soll Braun dabei die Urheberschaft an der Funktechnik Marconi zugeschrieben und angedeutet haben, der Preis stünde allein Marconi zu.

QSL-Karte der Sonderstation DL0PFB



Marconi gelingt es im Laufe der Jahre, fast ein Weltmonopol im Seefunkwesen zu errichten. Mit der ständigen Verbesserung der Geräte und Erhöhung der Reichweiten erkennt man in vielen Staaten den Nutzen solcher Anlagen und beginnt die Hoheit über die Funksysteme ab 1910 in staatliche Verwaltung zu übernehmen.

Besonders im Funkverkehr mit Schiffen liegt der besondere Nutzen dieser neuen Technik. So haben Marconi-Stationen die Anweisung, nur untereinander zu verkehren. Erst nach der Titanic-Katastrophe vom 14.4.1912 wird international festgelegt, dass alle Systeme in Notfällen miteinander verkehren müssen. So werden auch auf deutschen Schiffen Marconi-Stationen eingebaut und durch englische Funkoffiziere bedient.

Im Herbst des Jahres 1915 reist Prof. Braun über das neutrale Norwegen in die USA. Er vertritt die deutschen Interessen bei Patentstreitigkeiten mit Marconi Gesellschaften vor amerikanischen Gerichten.

Mit dem Eintritt der USA in den Krieg gegen Deutschland werden die Verfahren eingestellt. Sein Assistent Zenneck und die mitgereiste Haushälterin werden interniert, Braun selbst bleibt auf freiem Fuß. Am 20.4.1918 verstirbt er in New York.

Marconi verstirbt am 20.7.1937 in Rom im 63. Lebensjahr.

■ Sondersendungen auf LW und KW

Im Rahmen der Aktion „Prof.-Braun-Funktag“ läuft am 9.12.09 eine Sondersendung des Langwellensenders DDH47 des Deutschen Wetterdienstes in Pinneberg auf 147,3 kHz. Ab 2300 UTC erfolgen die Aussendungen in Telegrafie. In dieser Zeit beantwortet DL0PFB auch Anrufe von Amateurfunkstationen auf 3565 kHz oder 7025 kHz. Dabei erfolgt zeitweise eine parallele Tastung des Langwellensenders.

Der genaue Ablauf ist Folgender: Nach Aussendung eines Grußtextes in Deutsch, Italienisch und Englisch beginnt der QSO-Betrieb. Zu den Seenotpausen, stündlich

jeweils in den Minuten 15...18 und 45...48, ruht der QSO-Betrieb und es erfolgt eine Langsamastung der Namen der Funkpioniere auf Langwelle (QRSS, 1 Punkt in 3 s) für Reichweitenversuche unterhalb des Rauschpegels. Sendeschluss der Sondersendung ist 10. 12., 0100 UTC, danach sendet DDH47 wieder normalen Wetterfunkverkehr in RTTY.

Der nächste Prof.-Braun-Funktag findet am 24. 9. 2010, dann wieder aus Cuxhaven, statt [2].

dl8hci@darcd.de

Literatur und URIs

[1] The Nobel Foundation: The Nobel Prize in Physics 1909. http://nobelprize.org/nobel_prizes/physics/laureates/1909/index.html; zu finden über www.nobelprize.org → Nobel Prizes → Nobel Prizes in Physics → All Nobel Laureates in Physics → 1909

[2] Gerpott, J., DL8HCI: Maritime Radio Telegram Award. www.mmqtq-award.org

400 Jahre Entdeckung der Lichtgeschwindigkeit

Dr. JÜRGEN HAMEL

Mit welcher Geschwindigkeit bewegt sich elektromagnetische Strahlung im Raum? Der Beitrag beschreibt, wie eine vor 400 Jahren von Astronomen gemachte Entdeckung die Grundlagen für die Beantwortung dieser Frage schuf.

Auf den ersten Blick haben die Astronomie und der Amateurfunk wenige Berührungspunkte. Obwohl sich beide Bereiche der Strahlung des elektromagnetischen Spektrums als Träger von Informationen bedienen, bestehen bei deren Nutzung im Detail erhebliche Unterschiede.



Bild 1: Simon Marius war Mitentdecker der Jupitermonde im Januar 1610; links oben das Jupitermondsystem, auf dem Tisch ein Fernrohr (*Perspicillum*).

■ Anfänge und Unterschiede

Die frühe Astronomie kannte nur die direkte Aufgabe der Beobachtung, nämlich den Ort der Herkunft des Lichtes mit höchster Präzision festzustellen: die Positionen der Sterne, Planeten und Monde. Mit der Entwicklung der Astrophysik und insbesondere der Untersuchung des empfangenen Spektrums mittels Spektralanalyse, lernte man darüber hinaus, dem Licht Informationen über die chemische und physikalische Natur der Himmelskörper sowie ihrer Bewegung in tiefsten Räumen abzurufen. Davon unterscheidet sich der Umgang des Funkamateurs mit elektromagnetischer Strahlung erheblich.

Ein weiterer Unterschied: Die Geschwindigkeit, mit der sich die Strahlung im Raum bewegt, ist für den Astronomen von größtem Interesse. Diese liegt der Definition der gängigsten Entfernungseinheit zugrunde, dem Lichtjahr. Es bezeichnet die

Strecke, die das Licht in einem Jahr zurücklegt. Hingegen ist die Lichtgeschwindigkeit für einen Funkamateurl direkt nur in wenigen Fällen bemerkbar, wenn er etwa zur Herstellung von Funkkontakten den Mond oder gar die Venus als Reflektor verwendet, oder bei sog. Umlaufechos [1]. Wie lange ist in einem solchen Fall die Radiowellenstrahlung unterwegs?

■ Weg zur Erkenntnis

Dass sich das Licht mit einer enormen Geschwindigkeit ausbreitet, war lange bekannt. In der Physik des Aristoteles (4. Jh. v. Chr.), die bis um 1600 wegen ihrer erfolgreichen Beschreibung der physikalischen Phänomene allgemein anerkannt wurde, galt die Ausbreitung des Lichts als zeitlos, ohne jegliche Laufzeit oder Verzögerung. Diese Ansicht leuchtet aus heutiger Sicht ein, denn damals bestanden keine Möglichkeiten einer qualitativen Feststellung, dass das Licht eine endliche Ausbreitungsgeschwindigkeit hat – geschweige denn, die Möglichkeit einer Messung.

Die auf der Erde verfügbaren Messstrecken sind viel zu kurz, um ohne ausgeklügelte Tricks und hochpräzise Technik eine Verzögerung der Informationsübertragung mit dem Lichtstrahl festzustellen. Man tat also historisch recht in der Annahme, dass sich das Licht mit unendlicher Schnelligkeit ausbreitet.

Erst im Weltall sind lange Messstrecken verfügbar, auf denen eine Laufzeit selbst mithilfe nur relativ genau gehender Uhren messtechnisch zugänglich wird. Doch wie finden wir einen Vorgang, der eine solche



Bild 2: Jupiter mit seinen vier größten Monden (den in der Äquatorebene aufgereihten Sternchen), nach F. Fontana, 1646

einfache Messung ermöglicht? Eine astronomische Erkenntnis des Jahres 1610 zeigte hierfür eine Möglichkeit auf: Zu den ersten Entdeckungen mit dem 1608 erfundenen Fernrohr gehörten die vier großen Monde des Jupiter.

Im Januar 1610 – also vor fast genau 400 Jahren – richteten Galileo Galilei und Simon Marius – Letzterer war Astronom und Leibarzt des Markgrafen von Brandenburg-Ansbach – ihre Fernrohre auf den Jupiter. Dabei fanden sie zu ihrer großen Überraschung vier Himmelsobjekte, die sich als Monde um den Planeten bewegen. Nach längerer Beobachtung stellten beide Forscher Tafeln zur Berechnung der Mondbewegungen auf.



Bild 3: Das Prinzip der Messung der Lichtgeschwindigkeit (unter Verwendung einer historischen Darstellung): Bei seiner Bewegung um den Jupiter tritt ein Mond bei D in den Jupiterschatten ein. Dieses Ereignis wird von den Punkten H, B und E beobachtet. Gegenüber der Beobachtung in Punkt H „verspätet“ sich der Eintritt des Mondes in den Jupiterschatten bei der Beobachtung vom Punkt E. Das Licht muss einen um den Durchmesser der Erdbahn längeren Weg zurücklegen.

Dank umfassender Präzisionsbeobachtungen wurden der Wissenschaft die Bewegungen der Jupitermonde sehr gut bekannt. Dazu zählten auch einzelne Phänomene, wie die Verfinsterungen, die nun genau berechenbar waren. Dies gelang, da wir von der Erde aus recht genau auf die Ebene der Bewegungen der Jupitermonde blicken. Die Folge ist, dass die Monde manchmal vor der Jupiterscheibe vorbeilaufen und dann nicht sichtbar sind. Zu anderen Zeiten tauchen sie in den Schatten ein, den Jupiter hinter sich in den Raum wirft. Dann

ereignen sich Jupitermondverfinsterungen, vergleichbar den Verfinsterungen des Erdmondes.

■ Roemer entdeckt die Lichtgeschwindigkeit

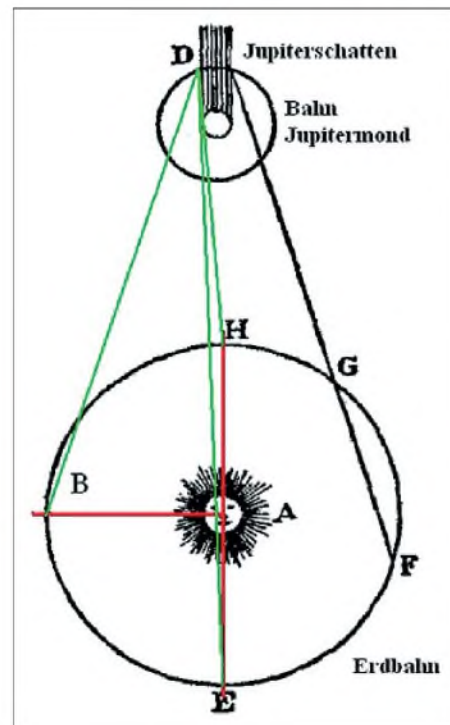
Dennoch vergingen nach der Entdeckung der Monde noch etwa 65 Jahre bis zur ersten Messung der Lichtgeschwindigkeit. Dies gelang um 1675 Olaus Roemer (Ole Rømer, Römer), der damals an der Pariser Sternwarte arbeitete.

1644 in Kopenhagen in einer Kaufmannsfamilie geboren, besuchte er die Universität seiner Heimatstadt und widmete sich von Beginn an vor allem der Astronomie sowie der Mathematik. Im Jahre 1671 erhielt er von der Pariser Akademie den Auftrag, die Koordinaten der Sternwarte von Tycho Brahe zu bestimmen. Seine Arbeit überzeugte und man bot ihm an, nach Paris zu kommen. Dort bestanden für Roemer hervorragende Möglichkeiten, sich wissenschaftlich fortzubilden und zu betätigen.



Bild 4:
Olaus Roemer
(1644 bis 1710)

Unter anderem standen ihm dort Fernrohre mit sehr präzisen Messeinrichtungen zur Verfügung. Schon bei seinen ersten Beobachtungen war er auf die Bewegung der Jupitermonde aufmerksam geworden, besonders auf deren Verfinsterungen. Nach weiteren Beobachtungsreihen an der Pariser Sternwarte erkannte Roemer dabei eintretende zeitliche Veränderungen.

Bild 3 verdeutlicht sein Messprinzip: Roemer beobachtete den Zeitpunkt des Eintritts des Jupitermondes Io bei D in den Schatten des Jupiters von der Stellung der Erde zur Zeit der Nähe zum Jupiter bei Punkt H (der Einfachheit halber sei von der Bewegung des Mondes abgesehen).

Als sich die Erde vom Jupiter von H in Richtung B und E bewegte, war zu beobachten, dass sich der Eintritt der Verfinsterung immer mehr verspätete. Roemers Schlussfolgerung war korrekt: Wenn sich Jupiter und Erde voneinander entfernen, muss das Licht einen immer längeren Weg zurücklegen.

Die Ursache dafür lag am Ende nahe: Das Licht hat eine endliche Ausbreitungsgeschwindigkeit, und je weiter sich die Erde vom Ereignis der Verfinsterung entfernt, umso größer ist die Entfernung und desto länger braucht das Licht vom Ereignispunkt bis zur Erde. Nach Roemers dama-

Bild 6:
Meridiankreis von
Repsold, Hamburg
1891, in der Arch-
hold-Sternwarte
Berlin-Treptow, ein
Meisterwerk der
Präzisionsmechanik.

An den Seiten
die holzverkleideten
Steinfeiler, oben
rechts und links vom
Fernrohr die Hebel
für das Entlastungs-
system der Achsen
und Lager, auf der
Fernrohrachse die
großen messingnen
Teilkreise mit den
Skalen, die jeweils an
vier Stellen durch
Messmikroskope
abgelesen werden.

Foto: Hamel

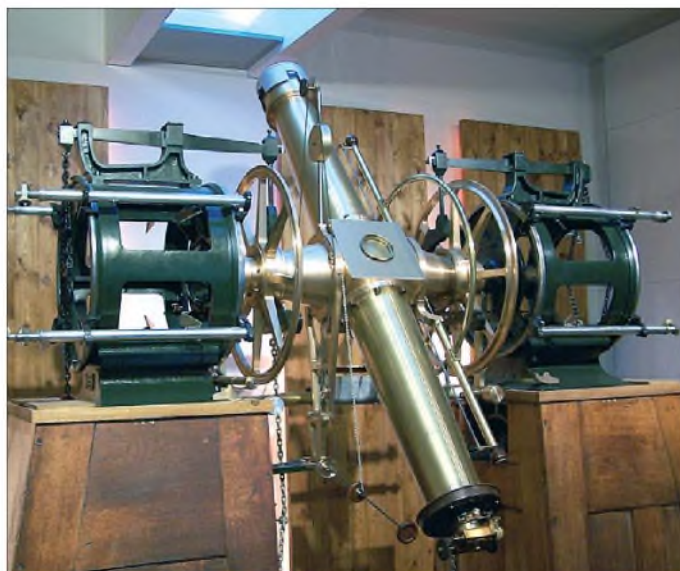

liger Rechnung benötigt das Licht für die Durchquerung der Strecke des Erdbahndurchmessers etwa 22 min.

Das Prinzip seiner Lösung war korrekt, auch wenn das Resultat etwas anders ausfiel. Doch bedenken wir, dass Roemer von der Größe der Erdbahn noch keine exakten Kenntnisse hatte. Der korrekte Wert wäre etwa 16,7 min. Roemers Ergebnis entspricht einer Lichtgeschwindigkeit von etwa 227 000 km/s. Angesichts der enormen Größe der Lichtgeschwindigkeit (im Vakuum) von etwa 300 000 km/s brachten seine Messungen ein erstaunlich gutes Resultat.

Von den weiteren Verdiensten Roemers sei hier nur die Entwicklung neuartiger Typen astronomischer Instrumente genannt, vor allem so genannte Durchgangsinstrumente. Er kehrte später nach Kopenhagen zurück, wurde Professor für Astronomie in Kopenhagen und arbeitete dort in der Sternwarte auf dem Runden Turm. Roemer war zeitweise Bürgermeister von Kopenhagen,



Bild 5: Olaus Roemer bei der Beobachtung an einem Durchgangsinstrument (nach Peder Horrebov 1735) Bilder: Archiv des Autors

Polizeipräsident sowie Senator und starb 1710.

Der von Roemer geschaffene Instrumententyp wurde bald zum bestimmenden Typ für präzise Ortsbestimmungen der Gestirne. Der Trick lag vor allem in der festen Montierung auf steinernen Pfeilern, der Reduzierung auf nur eine Drehachse zur Höhenmessung und ausgeklügelter Entlastungssysteme zur Verhinderung der Durchbiegung der Achse und zu großer Belastung der Lager. Die Instrumente sind genau in Nord-Süd-Richtung aufgestellt. Die Höhe wird mit der Einstellung des Fernrohrs gemessen, die Koordinate in der Horizontalen kann einfach aus der Zeit des Durchgangs des Gestirns durch die Südrichtung (Meridian) berechnet werden. Ein solches Meisterwerk der Präzisionsmechanik zeigt Bild 6, entstanden 1891 in der Meisterwerkstatt von Repsold in Hamburg.

■ Bedeutung für Amateurfunk

Empfängt ein Funkamateur ein vom etwa 380 000 km entfernten Mond reflektiertes Funksignal, dann ist von der Aussendung bis zum Empfang eine Zeitspanne von etwa 2,5 s vergangen. Im Falle der Venus [2] verlängert sich dieser Zeitraum selbst bei einer günstigen Position zur Erde schon auf etwa 6 min. Andere Himmelskörper – abgesehen vom Mars mit seiner nur wenig größeren Erdentfernung als die Venus – liegen außerhalb der Reichweite für den Amateurfunk – vorerst jedenfalls ...

JuergenHamel@t-online.de

Literatur

- [1] Heß, W., DL1RXA: Ein Dit reist um die Welt. FUNKAMATEUR 56 (2007) H. 1, S. 99; H. 2, S. 215; H. 3, S. 331
- [2] Meinzer, K., DJ4ZC: Einmal Venus und zurück – das EVE-Experiment der AMSAT-DL. FUNKAMATEUR 58 (2009) H. 9, S. 924–929
- [3] Hamel, J.: Geschichte der Astronomie. Franckh-Kosmos, Stuttgart 2002, ISBN 9783440091685, bes. S. 206–216

S92LX funkt vom Äquator: 7515 QSOs von den Kakao-Inseln

GEORG KNÖSS – DK7LX

Nach unserer Reise nach Mayotte im Juni 2008 zog es meine Frau und mich auch in diesem Jahr Richtung Afrika. Beim Blick ins Logbuch und auf die Weltkarte fiel mir schon bald das kleine westafrikanische São Tomé & Príncipe auf. Seit ein paar Jahren war es funkmäßig um dieses zweitkleinste Land Afrikas recht still geworden. Außerdem stellte sich nach ersten Recherchen schon bald heraus, dass es sich hier abermals um ein alles andere als touristisch voll erschlossenes Ziel handeln würde, also genau das Richtige für uns.

So ließ ich auch die Erfahrungen vom ostafrikanischen Mayotte [1] bei der Zielfindung einfließen: Dort hatte ich nämlich den Eindruck, die Funkausbreitungen betreffend etwas im Abseits zu stehen, vor allem mit Blick auf Nordamerika. Das sollte dieses Mal anders werden.



Strandabschnitt auf der Insel Rólas

■ Planung und Anreise

Etwas aufwändiger verlief daher die Planung unserer Reise. Eine geeignete Unterkunft musste gefunden und Funkgenehmigung sowie Visum mussten jeweils in Portugiesisch beantragt werden. Außerdem benötigten wir einige Impfungen, teilweise für die Einreise obligatorisch. Danach erschien die Auswahl der momentan gängigen Malaria-Prophylaxe schon fast als Routine. Als dann die Unterkunft feststand, musste freilich mit dem Betreiber zusätzlich eine Regelung bezüglich des geplanten Funkbetriebs vereinbart werden. Nach unzähligen Telefonaten, E-Mails und Faxen schien alles geregelt zu sein und die Flüge konnten gebucht werden.

Als Standort hatten wir uns für die winzige, etwa 7 km südlich von São Tomé und unmittelbar auf dem Äquator gelegene Insel Rólas entschieden. Die Anreise mit Zwischenstopp in Lissabon verlief unspektakulär, und wir erreichten am 12. 6. 09 im Morgenrauen den Flughafen von São Tomé. Die Einreiseprozedur – besonders mit Blick auf die mitgeführte Funkausrüstung – gestaltete sich erstaunlich simpel, und wir

setzten unsere Weiterreise quer über die Insel zum südlichsten Punkt fort. Dort nämlich sollte ein Boot bereitstehen und uns nach Rólas übersetzen. Für die etwa 70 km lange Busfahrt von der Hauptstadt zur Südküste benötigten wir drei Stunden, in denen mich die Straßenverhältnisse sehr bald bedenklich stimmten: Würden meine Geräte die Strecke unbeschadet überstehen? Zum Glück haben sich meine Befürchtungen nicht bewahrheitet.

Endlich auf Rólas angekommen, baute ich trotz der großen Müdigkeit unmittelbar die HF9V-Antenne in der Mittagshitze am Strand auf. Glücklicherweise hatte ich ausreichend Koaxialkabel im Gepäck, denn nur so konnte das Kabel unauffällig auf Umwegen vom Meer in unsere Unterkunft geführt werden. Erst danach sorgte ein kurzer Sprung in den Pool für die so dringend benötigte Erfrischung.

Die Antenne funktionierte auf Anhieb. Da sie vollkommen frei stand, war der Funkbetrieb auf fast allen Bändern ohne den AT-130-Antennentuner möglich. Nach den ersten CQ-Rufen brach sofort ein riesiges Pile-Up los. So ging es dann auch erst einmal in den folgenden Tagen weiter und ich pendelte mich zwanglos mit dem Betrieb in, grob betrachtet, zwei Hauptphasen ein: von



Die Äquatormarke auf beiden Hälften zugleich



etwa 5 Uhr morgens Ortszeit bis 10 Uhr und wieder vom späten Nachmittag bis gegen 2 Uhr nachts. Dazwischen prüfte ich regelmäßig die einzelnen Bänder nach Öffnungen und genoss ansonsten die Ruhe auf dem auch als Schildkröteninsel bekannten Fleckchen Erde. Nach diesem Betriebschema sind 7515 QSOs mit 98 DXCC-Gebieten zustande gekommen. Der größte Andrang herrschte nach meinem Empfinden auf 30 m. Herausragend waren dabei für mich die Verbindungen mit KH6, ZK2 und ZL, um nur einige wenige zu nennen. Leider funktionierten die höherfrequenten Bänder nur in der Anfangszeit unseres Aufenthalts, sodass ich mich mit dem Betrieb auf die mittleren Bänder sowie bis hinunter auf das 40-m-Band konzentrierte.

Immer wieder fiel auf, dass trotz offensichtlicher Bandöffnung manche Frequenzbereiche wie ausgestorben schienen. Erst nachdem eine Meldung im DX-Cluster auftauchte, begann es schlagartig mehrere Kilohertz oberhalb zu brodeln. So bezeichnend dieses Phänomen einerseits für die heute leider übliche Funkpraxis ist, so spannend ist es andererseits für denjenigen, der am anderen Ende des Pile-Ups sitzt. Als legte man einen Schalter um! Die abendlichen Einsätze auf 30 m und 40 m waren nach drei bis vier Stunden fast Schwerstarbeit, verliehen aber hinterher ein richtig gutes Gefühl, denn es machte mächtig Spaß!

■ Erfahrungen im Pile-Up

Stundenlanges Abarbeiten der vielen Anrufer am Tage sowie die extreme QRN-Belastung auf 80 m haben mich davon abgebracht, diesem Band mehr Beachtung zu schenken. Obwohl ich es sehr schätze, habe ich einmal mehr gemerkt, dass es im Rahmen einer Einmann-Aktivierung unmöglich ist, sich allen Bändern zu widmen. Darüber hinaus wäre es auch kein Urlaub mehr gewesen. Ferner war mein oberstes Ziel, möglichst vielen Funkfreunden zu einem neuen DXCC-Gebiet oder zu neuen Bandpunkten zu verhelfen, also möglichst viele QSOs von IOTA AF-023 zu tätigen. Kurios und für mich als Mitteleuropäer vollkommen ungewohnt waren die von São Tomé aus zu beobachtenden Ausbreitungs-

bedingungen. Dass in der Äquatorzone während der Mittagszeit oftmals Flaute auf den Bändern herrscht, ist bekannt. So hatte man ausreichend Zeit zum Ausspannen, Wandern oder zum Schwimmen. Auf der kleinen Insel Rólas, die man mühelos in etwa zwei Stunden zu Fuß umrunden kann, kam ohnehin niemals Stress auf. Neben einer Bootstour um die Insel stand auch die Erkundung der Hauptinsel São Tomé in Tagestouren auf dem Programm.

Bemerkenswert sind die simultanen Bandöffnungen nach Japan, Nordamerika – und zwar Ost- und Westküste – sowie freilich nach Europa. Gelegentlich mischte sich noch ein Signal aus Afrika, Südamerika oder Australien mit hinein. Zunächst war diese Erscheinung für mich schlichtweg faszinierend. Schnell stellte sich heraus, dass sich daraus mitunter erhebliche Pile-Ups entwickelten. Egal für welche Weltregion man sich dann entscheidet, ohne Hektik wird es nicht gehen. Folglich habe ich mich nach den Signalstärken aus den jeweiligen Regionen gerichtet und diese dann gebietsweise abgearbeitet. Wie es auch die tägliche Praxis von zu Hause zeigt, gibt es leider immer wieder OMs, die nur bedingt Verständnis dafür haben, dass ausgerechnet zu „ihrem“ Zeitpunkt ein anderer Kontinent gearbeitet wird.

■ Technik und Probleme

Ganz überraschend brachte mich ausgerechnet ein CW-Wettbewerb von meinem Vorhaben, reinen Telegrafiebetrieb zu machen, eines Sonntags ab. Da nämlich war am frühen Mittag 20 m das einzige offene Band, jedoch im CW-Bereich nicht erfolgreich nutzbar. So schaltete ich in SSB um und konnte etwa 1000 OMs ins Logbuch eintragen. SSB hat während dieser starken Bandöffnung viel Spaß gemacht und mich überzeugt, bei künftigen Funkreisen dieser Sendertyp vielleicht ein wenig mehr Aufmerksamkeit zu schenken.

Für den Funkbetrieb kamen die erwähnte HF9V-Antenne sowie ein IC-706MKIIG mit 100 W zum Einsatz. Als Notantenne hatte ich noch eine G5RV im Handgepäck. Die Radials waren sternförmig im Strand vergraben worden, was freilich andere Gäste und Angestellte des Hotels aufmerksam beobachtet hatten. Es stellte sich sogar heraus, dass man die Antenne für ein Gerät zur Wetterbeobachtung hielt. Außerdem benutzte ich ein Netbook mit UCX-Log als Software. Als vorteilhaft erwies sich auch ein WLAN-Signal im Bereich des Bootsanlegers der Insel. Somit konnte ich, wenn auch nur recht langsam, regelmäßig Logdaten an Logsearch [2] übermitteln.

Erwartungsgemäß kam es gelegentlich zu plötzlichen Stromausfällen. Diese konnten teilweise einige Minuten dauern und kamen



Die HF9V am Strand – mit idealer Abstrahlung

immer dann zustande, wenn der 600 l Diesel am Tag fressende und die gesamte Insel mit Strom versorgende Generator gewartet und neu befüllt wurde. Zufällig hatte ich bei einer Wanderung die Gelegenheit, mir dieses „Kraftwerk“ einmal aus der Nähe anzuschauen. Einen Generator von solchem Ausmaß hatte ich noch nie zuvor gesehen.

■ Landschaft und Leute

Die Insel Rólas ist ein kleines Naturparadies, überzogen von dichtem Regenwald, Palmen und Bananenstauden. Unberührte saubere Strände, allesamt von unzähligen majestätisch wirkenden Kokospalmen ein-

geschwarzen Kobras abgesehen, stellen die von den Palmen fallenden Kokosnüsse die größte Gefahr für den Menschen dar.

Insgesamt ist São Tomé also eine Reise wert und für jeden geeignet, der ein wenig Abenteuergeist besitzt und gerne Länder ohne All-Inclusive-Unterkunft und Charter-Fluganbindung bereist. Vor der Küste von Gabun gelegen stellt diese winzige Republik, aus zwei größeren und einigen schmaleren Inseln bestehend, eines der kleinsten Länder Afrikas dar. Die etwa 160 000 Einwohner sind eine interessante Mischung mit kapverdischer, angolischer und portugiesischer Herkunft, deren Wirtschaftsleistung hauptsächlich auf dem Export von Kakao, Kokosnüssen, tropischen Pflanzen und ein wenig Tourismus beruht. Der reichlich angebaute Kaffee deckt in der Mehrheit den Eigenbedarf und zählt, was sein Aroma betrifft, zu den besten Sorten, die ich bisher getrunken habe. Das Gleiche gilt für die Schokolade. Die offizielle Landessprache ist übrigens Portugiesisch.

■ Rückkehr

Leider ging auch diese Reise irgendwann zu Ende, und so baute ich mit 7515 Verbindungen im Log meine Funkanlage am Abend vor unserer Abreise von Rólas ab.



Georg, DK7LX, hier als S92LX an der Icom-Funkstation (IC-706)

Fotos: G. KnöB (2); S. KnöB (2)

gerahmt, ein kleiner Leuchtturm sowie ein Vulkankrater vermitteln einem das Gefühl, nie wieder nach Hause zu wollen. Mitten im Dickicht ist ein kleines Denkmal zu finden, das den Äquator markiert.



Tourismus im herkömmlichen Sinn ist bislang in São Tomé unbekannt. Das wirkt sich positiv auf den Umgang der Inselbevölkerung mit den wenigen Fremden aus. Kriminalität ist ein Fremdwort, und von

Früh am nächsten Morgen verließen wir die Insel Richtung São Tomé Stadt, wo wir noch einen interessanten Abend vor kolonialer Kulisse verbrachten.

Nach unserer Rückkehr in Deutschland erwartete mich bereits ein Korb voll QSL-Karten. Entgegen meiner Erwartung erhielt ich in insgesamt recht kurzer Zeit mehr als 1000 Direktanfragen. Besonders gefreut habe ich mich über die netten Kommentare auf den QSLs. Dafür sowie für all die QSOs und die Motivation von vielen Seiten möchte ich mich ganz herzlich bedanken. Mein Dank geht auch an die AGCW-DL für deren Unterstützung.

Literatur und URL

[1] KnöB, G., DK7LX: TX7LX: 5116 QSOs von Ma-yotte. FUNKAMATEUR 57 (2008) H. 10, S. 1124–1125

[2] Ham Radio Logsearch: www.logsearch.de

37. SEANET Convention in Seoul

HARDY ZENKER – DL3KWF

Das South East Asian Amateur Radio Network (SEANET), 1964 gegründet, arbeitet täglich um 1200 UTC auf 14,230 MHz, um die internationale Verständigung sowie die Kameradschaft unter den Funkamateuren zu fördern und um ein Notfunknetz auch für medizinische Hilfe zur Verfügung zu stellen. Seine Eindrücke von der vom 23. bis 27. 10. 09 stattgefundenen Konferenz schildert unser Autor.

Im Dezember 1971 fand die erste SEANET Convention [1] in Malaysia statt. Weitere jährliche Treffen folgten (außer 1986 und 1987) in jeweils einem anderen Land. Nach Malaysia, Singapur, den Philippinen, Thailand, Japan, Bangladesh, Brunei, Australien, Indien und Indonesien war nun erstmals Südkorea Ausrichter dieser traditionsreichen Zusammenkunft.

Chae, HL1KDW, die bereits 2004 in Seoul ein internationales YL-Meeting organisiert hatte, fungierte als „Chair women“ dieser Convention. Hinter ihr standen die Korean

zeigte sich in diesen Zeiten für den Europa-Verkehr nicht „gnädig“. Unter unseren 200 QSOs sind nur wenige Europäer. Das Programm war ausgewogen und umfangreich. Die Welcome Party begann mit populärer, auf landestypischen Instrumenten gespielter Musik. Nach der Eröffnung durch Chae, HL1KDW, wurden wir von der Präsidentin des KLARC, vom Präsidenten und Vizepräsidenten der KARL, von der stellv. Bürgermeisterin für Informationstechnologie der Stadt Seoul und weiteren Persönlichkeiten begrüßt.



Gruppenfoto der Teilnehmer an der 37. SEANET Convention vor dem Observatorium an der DMZ (demilitarisierte Zone)
Fotos: DL3KWF

Amateur Radio League (KARL) und der Korean Ladies Amateur Radio Club (KLARC) mit insgesamt 80 Organisatoren, Helfern und Beratern. Finanzielle und materielle Unterstützung kam von zahlreichen Sponsoren. Auch eine Sonderbriefmarke wurde herausgegeben.

Es hatten sich 220 Teilnehmer einschließlich einiger XYLS und SWLs aus elf Ländern angemeldet. Aus Europa reisten HB9DKZ und DF5UG (SEANET-Stammgäste) sowie wir, Rosel, DL3KWR, und ich, an. Als SEANET-Neulinge waren wir manchen OMs und YLs durch unsere Teilnahme an den internationalen YL-Meetings und der APDXC 2005 (Asian Pacific DX Convention) in Osaka nicht unbekannt. Tagungsort war das zentral in der 10-Millionen-Stadt Seoul gelegene Hotel „Capital“. Die Sonderstation HL09SEA mit zwei KW- und einem UKW-Transceiver befand sich in der 17. Etage. Antennen: Fünfelement-Yagi-Antenne, Dipole und Groundplane. In unseren wenigen freien Stunden haben wir auch gefunkt. Die Ausbreitung

Am nächsten Tag starteten die Teilnehmer zum 32 km entfernten Observatorium an der demilitarisierten Zone. Hier konnten wir das nordkoreanische Land an der Mündung des Han-Flusses aus 3,5 km Entfernung sehen. Im Observatorium wurden wir mit den wichtigsten Fakten vertraut gemacht und in einer ständigen Ausstellung konnte man Nordkoreas Waren des täglichen Bedarfs einschließlich Geld und Orden sowie ein Klassenzimmer mit Kim-Il-Sung-Bild besichtigen. Anschließend besuchten wir in Suwon den Hwaseong-



Präsentation moderner koreanischer Musik



Sonderbriefmarke anlässlich der Konferenz

Haenggung-Palast. Am Abend stand eine von koreanischen und russischen Künstlern gestaltete Tanz-Show auf dem Programm. Der Sonntag war eine Art „Ruhetag“ mit Besuch des monatlich stattfindenden Amateurfunk-Flohmarktes im Universitätsgelände und einer der berühmten „Shopping-Streets“. Um 18 Uhr begann ein Gala-Abend, selbstverständlich mit Kultur: koreanische Tänze und Lieder. Die Stimmung war fröhlich und ausgelassen; es wurde gesungen, getanzt und an einer Polonäse waren schließlich ausnahmslos alle beteiligt. Noch nie zuvor hatten wir ein solches überaus herzliches international-familiäres Fest erlebt.

Am darauffolgenden Tag ging es quer über die Halbinsel über einen Pass zum Sorak-Gebirgsmassiv am Japanischen Meer, um per Drahtseilbahn das herbstliche Korea „von oben“ zu erleben. Der dortige Nationalpark ist ein beliebtes Ausflugs- und Urlaubsziel. Zum Mittagessen fuhren wir nach Sokcho, direkt am Meer gelegen. Vor dem Hotel „Maremons“ wurden wir von Mitarbeitern des Hauses – Funkamateure – herzlich begrüßt.

Die SEANET-Konferenz am Dienstagvormittag wurde einfühlsam und souverän von Dr. Ken, 9M2KN, moderiert. Als Rückblick lief das Video der 36. Convention von Sabah (Borneo-Malaysia). Ansprache, Totenehrung, Dankesworte und Würdigungen folgten. Als ein weiteres neues Land in der Reihe der SEANET-Veranstalter warb die Shanghai Radio Sports Association (SRSA) um Teilnahme an der 38. Convention vom 5. bis 9. 11. 2010 in Shanghai (China). Auf die Ausrichtung der 39. SEANET bereitet sich die Brunei Darussalam Amateur Radio Association vor, und 2012 soll die 40. Convention erneut in Australien stattfinden. Den Abschluss der Konferenz bildete Rosels, DL3KWR, Diashow „Amateurfunk – ein Teil meines Lebens“.

Ein großartiges Treffen ging zu Ende – mit dem spürbaren Wunsch, die nächste oder übernächste SEANET-Convention auch zu besuchen. Das Team hinter Chae hat Maßstäbe gesetzt – „koreanische“ Maßstäbe!

URL

[1] South East Asia Net: www.sabah.net.my/seanet

WLAN als Amateurfunkapplikation

PETER SOHN – DD9PS

Modifizierte WLAN-Komponenten sollen künftig digitale Amateurfunknetze stützen. Dieser Beitrag beschreibt, wie sich WLAN-Hardware mithilfe der Superchannel-Funktion der Linux-Distribution DD-WRT als Amateurfunkapplikation einsetzen lässt.

Bereits in [1] ging ich der Frage nach, ob sich WLAN-Hardware legal im Amateurfunk nutzen lässt. Die Frequenzen der WLAN-Allgemeinzuteilung und die des Amateurfunkdienstes überschneiden sich und es liegt nahe, über den Einsatz dieser ebenso kostengünstigen wie leistungsfähigen Technik als Amateurfunkapplikation nachzudenken.

Entsprechend der in [1] dokumentierten Antwort der Bundesnetzagentur (BNetzA) müssen von der Allgemeinzuteilung abweichend modifizierte WLAN-Einrichtungen sämtliche im Amateurfunk geltenden Bestimmungen von AFuG und AFuV einhalten. Dies gilt für die im Amateurfunk vorgegebenen Bandbreiten genauso wie für den möglichen fernbedienten oder automatischen Betrieb; Letzterer ist nicht ohne besondere Rufzeichenzuteilung zulässig. Um WLAN-Hardware für den Einsatz als

Amateurfunkgeräte nutzbar zu machen, muss diese also entsprechend modifiziert werden.

■ WLAN und Amateurfunk

Diese Kriterien schließen den Einsatz nicht modifizierter WLAN-Geräte als Amateurfunkapplikationen aus:

- Die von der Originalfirmware fest vorgegebene Bandbreite von 22 MHz für Geräte gemäß der Normen IEEE 802.11 oder IEEE 802.11b bzw. von 20 MHz für Hardware der Norm IEEE 802.11g, denn die im Amateurfunk maximal zulässige Bandbreite einer Aussendung beträgt laut AFuV 10 MHz. Lediglich Fernsehaussendungen dürfen in den relevanten Bandbereichen eine Bandbreite von 20 MHz belegen. Wegen der zwingend vorgeschriebenen Kompatibilität von Geräten der Norm 802.11g mit denen der Norm 802.11b,

übertragen diese automatisch mit einer Bandbreite von 22 MHz, sobald sie die Aussendung eines 802.11b-Geräts empfangen.

- Die fehlende Möglichkeit, im Rahmen der Allgemeinzuteilung betriebene WLAN-Einrichtungen von der Abwicklung des Funkverkehrs mit der Amateurfunkstation auszuschließen. Der Ausschluss anderer WLAN-Geräte mithilfe einer Verschlüsselung ist nicht zulässig, denn Amateurfunkbetrieb darf nur offen stattfinden.
- Die nicht gegebene Option, eine von der BNetzA im Rahmen einer Rufzeichenzuteilung gemäß § 13 AFuV zugewiesene Frequenz im Gerät einzustellen.
- Die fehlende Möglichkeit der regelmäßigen Aussendung einer amateurfunkgerechten Kennung.

Auf diesen Vorgaben basierend schien die Nutzung von WLAN als Amateurfunkapplikation zunächst nicht möglich zu sein. Doch haben sich seit Erscheinen von [1] die Perspektiven deutlich verbessert.

■ Neue Möglichkeiten

Insbesondere im Bereich der WLAN-Hardware und Software haben erstaunliche Innovationen stattgefunden. Schon seit mehreren Jahren entwickeln Linux-Experten alternative Firmware für die vorhandene WLAN-Hardware und bieten diese kostenlos im Internet als Linux-Distribution an. Dort finden sich auch Anleitungen, die erläutern, wie man den vorhandenen WLAN-Zugangspunkt (Accesspoint) oder -Router mit einer wesentlich leistungsfähigeren Software ausstattet. In den meisten Fällen ist es noch nicht einmal notwendig, dafür das Gerät zu öffnen.

WLAN-Geräte kann man sich als kleine Computer vorstellen, auf denen ein herstellereigenes Betriebssystem installiert ist. Vergleichbar einem Windows-Computer, auf dem man alternativ das Betriebssystem Linux installieren kann, ist es möglich, den vorhandenen WLAN-Router etwa mit DD-WRT [2] zu betreiben.

Kurz zu dessen Entstehung: Die Firma Linksys hat das OpenSource-System Linux als Betriebssystem für einen Router verwendet. OpenWRT war dann das erste Projekt, das eine eigene Distribution zusammengestellt hat. Diese hat einen Schreibzugriff auf das Dateisystem, was bei der Firmware von Linksys nicht möglich war. Wie bei OpenSource üblich, entwickelten sich bald eine Reihe von Projekten, die auf OpenWRT beziehungsweise dessen Erfahrungsschatz aufbauten; eines davon ist DD-WRT. Es zeichnet sich durch ein komfortables und mächtiges Web-Interface aus, das auch Neulingen den Einstieg erleichtert, da ein Shell-Login nicht nötig ist.



Bild 1: Web-Interface DD-WRT

Screenshot: DD9PS

So war es möglich, das Betriebssystem der WLAN-Router von Linksys zu modifizieren, weiterzuentwickeln und auch an andere Hardware anzupassen. DD-WRT wird heute von Sebastian Gottschall entwickelt und über das Internet vertrieben. Entsprechend der GNU (*General Public License*), kann diese Linux Distribution kostenlos aus dem Internet geladen werden.

Seit Anfang 2008 bietet DD-WRT für Atheros-basierte WLAN-Router [5] eine Funktion namens *Superchannel* an. Der zur Aktivierung dieser Option notwendige Schlüssel ist im Internet-Shop von DD-WRT [8] für 11,90 € erhältlich und steht dann im *Activation Center* von DD-WRT zum Herunterladen bereit. Nach der Aktivierung der *Superchannel*-Funktion im WLAN-Router lässt sich diese Option in den WLAN-Basis-einstellungen im Web-Frontend aktivieren. Hiernach stehen meinem 802.11g-Gerät die in Tabelle 1 dokumentierten und für den Amateurfunk relevanten Kanäle bzw. Frequenzen zur Verfügung.

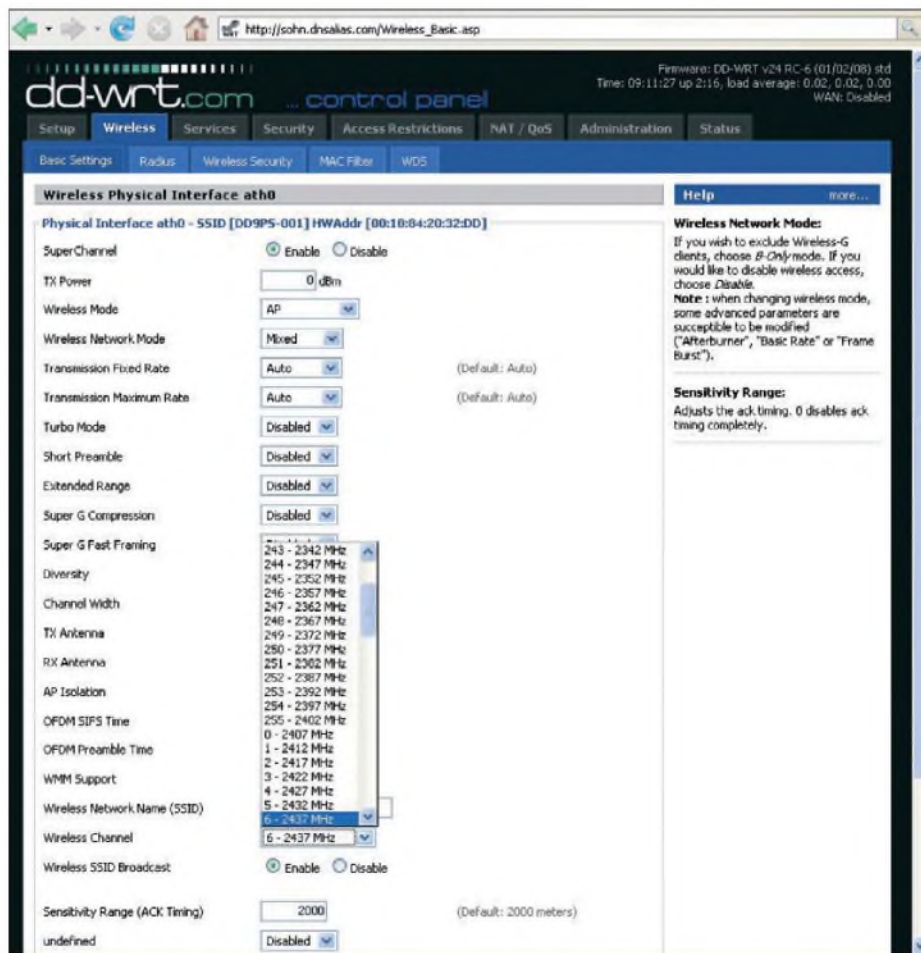
Die Anleitung von DD-WRT beschreibt, dass mithilfe der *Superchannel*-Funktion die Frequenz in 5-kHz-Schritten im Bereich von 2,3 bis 2,7 GHz (802.11g) sowie von 4,9 bis 6,1 GHz (802.11a) einstellbar ist.

Tabelle 1: Mit der Superchannel-Option verfügbare Kanäle und Frequenzen

Kanal	Frequenz [MHz]	Kanal	Frequenz [MHz]
237	2312	247	2362
238	2317	248	2367
239	2322	249	2372
240	2327	250	2377
241	2332	251	2382
242	2337	252	2387
243	2342	253	2392
244	2347	254	2397
245	2352	255	2402
246	2357		

Dies ermöglicht es, das Frequenzspektrum der WLAN-Allgemeinzuteilung zu verlassen und eine feste Frequenz zu wählen, welche dem IARU-Bandplan für die Region 1 [4] (siehe Tabelle 2) entspricht und somit die nationale Gesetzgebung befolgt. Außerdem hält man die Vorschrift des § 5(5) AFuG ein, die besagt, dass der Funkamateur nur mit anderen Amateurfunkstellen Funkverkehr durchführen darf. Dies lässt sich nur mit entsprechend modifizierten Geräten sicherstellen.

■ Kennung für WLAN

Thomas Osterried, DL9SAU, und Jann Traschewski, DG8NGN, entwickelten Lösungen zur regelmäßigen Aussendung einer amateurfunkgerechten Kennung:

Die unverschlüsselte Aussendung eines WLAN-Geräts nach dem Ethernet-Protokoll ist wie Packet-Radio AX.25 ein offenes liegendes Protokoll, das die einfache Ermitt-

lung von Sender und Empfänger erlaubt. Bereits im Web-Interface von DD-WRT ist jede Aussendung eines WLAN-Routers (Access Point-, Adhoc- oder WDS-Modus) auf Empfängerseite (Client-Modus) mithilfe des zweiten Routers über die MAC-Adresse eindeutig identifizierbar. So könnte man also in der unter DD-WRT frei konfigurierbaren MAC-Adresse das Rufzeichen codieren [7].

Da die Pakete in unverschlüsselten Netzen einfach mitzulesen sind, sollte es aber auch genügen, alle 10 min etwa per IP.UDP an eine Broadcast-Adresse eine solche Meldung zu schicken: „Dies ist eine Amateurfunk-Aussendung von DB0XXX.“

DL9SAU wies ferner darauf hin, dass eine Spezifikation für AX.25-über-Ethernet existiert; unter Linux heißt diese *hqqether*. Auf DD-WRT kann man also auch klassisches AX.25 auf den Ethernet-Layer legen.

DL9SAU nannte dazu dieses Beispiel:

```
dk0bln:/tmp# beacon -c dk0bln -d IDENT -s bpq2 "Hier sendet DK0BLN. Pactor Mailbox Berlin"
bpq2: fm DK0BLN to IDENT ctl UI^ pid =F0(Text) len 41 0000 Hier sendet DK0BLN. Pactor Mailbox Berlin
```

Nach meiner Ansicht genügt es, für die ersten Versuche zur Identifizierung der eigenen Teststation die SSID (Rufzeichen) zu verwenden, denn etwa der WDS-Modus benötigt keine abgestimmte SSID auf beiden Seiten. Daher lässt sich jeweils das eigene Rufzeichen zur Identifizierung des WLAN-Geräts setzen.

Zur Beantwortung der Frage, ob in jedem Fall eine Rufzeichenzuteilung gemäß § 13 AFuV notwendig ist, lassen sich Vergleiche mit anderen digitalen Betriebsarten des Amateurfunks anstellen. So benötigt ein am Packet-Radio-Betrieb teilnehmendes Amateurfunkgerät keine gesonderte Rufzeichenzuteilung, obwohl es durchaus selbstständige Aussendungen erzeugt. Gemäß § 2 Nr. 4 AFuV versteht man unter einer „fernbedienten oder automatisch arbeitenden Amateurfunkstelle“ eine unbesetzt betriebene Amateurfunkstelle, die fernbedient oder selbsttätig Aussendungen erzeugt. Eine Rufzeichenzuteilung gemäß § 13 AFuV ist also für unbesetzt betriebene Amateurfunkstellen vorgesehen.

Langfristig ist eine solche Rufzeichenerteilung sicherlich anzustreben, denn nur so ist

Tabelle 2: IARU-R1-Bandplan-Frequenzen für die digitale Kommunikation im 13-cm-Band

2322.000...2400.000	All Modes
2322.000...2355.000	ATV
2355.000...2365.000	Digital communications
2365.000...2370.000	Repeaters
2370.000...2392.000	ATV
2392.000...2400.000	Digital communications

Kasten 1: Mit iwlist abrufbare Informationen der WLAN-Hardware

```
Usage: iwlist [interface] scanning
[interface] frequency
[interface] channel
[interface] bitrate
[interface] rate
[interface] encryption
[interface] key
[interface] power
[interface] txpower
[interface] retry
[interface] ap
[interface] accesspoints
[interface] peers
[interface] event
[interface] modulation
```

ein sinnvoller Betrieb möglich. Erste Experimente wird man jedoch im Wege der besetzt betriebenen Amateurfunkstelle auch ohne gesonderte Rufzeichenzuteilung durchführen können.

■ Frequenzen

Wie in [3] nachzulesen ist, hat das VUS-Referat des DARC in den letzten Monaten Überlegungen hinsichtlich verfügbarer Frequenzen angestellt. Demnach soll durch die Nutzung von maximal 10 MHz breiten Segmenten ein deutschlandweites *Backbone*-Netz entstehen; in Österreich ist ein solches bereits in Betrieb gegangen [8]. Der DARC stimmt derzeit die dafür benötigten Frequenzen im 2,4-GHz- sowie 5,7-GHz-Bereich mit der BNetzA ab. Unter [7] stehen weitere Informationen über das Projekt. Für interessierte Funkamateure ist es also sinnvoll, sich bereits jetzt über die notwendige Hardware für die eigene Amateurfunkstation zu informieren.

■ Hardware

Für eigene Experimente auf diesem Gebiet benötigt man zwei Atheros-basierte WLAN-Router. DD-WRT erlaubt es, die Router nicht nur im Access-Point-, sondern auch im Client-, WDS- oder Adhoc-Modus zu betreiben und so miteinander kommunizieren zu lassen. Um die Kosten für die Hardware niedrig zu halten, habe ich zwei Geräte vom Typ La Fonera [9] angeschafft und diese mit DD-WRT geflasht. Anleitungen stehen im Internet, darunter im Forum von [2].

Diese Router haben einen externen Antennenanschluss, sodass man dort bei Bedarf problemlos eine externe Antenne mit hohem Gewinn anschließen kann. Aus der maximalen Sendeleistung von 250 mW lassen sich so ohne großen Aufwand etliche Watt Strahlleistung erzeugen.

Anschließend erwarb ich zwei *Superchannel*-Schlüssel bei [8]. Die wichtigsten Einstellungen lassen sich im sehr übersichtlichen Web-Interface von DD-WRT (siehe Bild 1) auch von Linux-Einsteigern vornehmen; Kennern bietet die Kommandozeile

Kasten 2: Empfangsdaten einer modifizierten WLAN-Box La Fonera

```

ath0 Scan completed:
      Cell 01 – Address: 00:18:84:24:16:AD
      ESSID: "DD9PS-002"
      Mode: Master
      Frequency: 2.362 GHz (Channel 247)
      Quality=71/70 Signal level=-24 dBm Noise level=-95 dBm
      Encryption key: off
      Bit Rates: 6 Mb/s; 9 Mb/s; 12 Mb/s; 18 Mb/s; 24 Mb/s
                 36 Mb/s; 48 Mb/s; 54 Mb/s
      Extra:bcn_int=100

```

Kasten 3: Einstellungen mit iwconfig

```

Usage: iwconfig [interface]
      interface essid {NNN|any|on|off}
      interface mode {managed|ad-hoc|master|...}
      interface freq N.NNN[k|M|G]
      interface channel N
      interface bit {N[k|M|G]|auto|fixed}
      interface rate {N[k|M|G]|auto|fixed}
      interface enc {NNNN-NNNN|off}
      interface key {NNNN-NNNN|off}
      interface power {period N|timeout N|saving N|off}
      interface nick NNN
      interface nwid {NN|on|off}
      interface ap {N|off|auto}
      interface txpower {NmW|NdBm|off|auto}
      interface sens N
      interface retry {limit N|lifetime N}
      interface rts {N|auto|fixed|off}
      interface frag {N|auto|fixed|off}
      interface modulation {11g|11a|CCK|OFDM|gl...}
      interface commit

```

Check man pages for more details.

umfassendere Möglichkeiten. Im Regelfall schaltet man sich mit dem Programm Telnet auf den WLAN-Router auf, um so Befehle eingeben zu können. Oder man erstellt dort kleine Programme in Form von Shell-Skripten und startet diese. Die bestehenden Optionen sind so umfangreich, dass bereits ein Überblick den Rahmen dieses Beitrags sprengen würde.

Neugier wecken möchte ich mit dem Hinweis auf den Befehl *iwlist*, welcher auch im Web-Interface unter *Administration Commands* eingesetzt werden kann. Hiermit lassen sich weitere detaillierte Informationen von der WLAN-Netzwerkkarte abrufen (siehe Kasten 1).

So ruft der Befehl *iwlist ath0 scanning* detaillierte Informationen über die empfangbaren WLAN-Netze ab – etwa die Aussendung des zweiten La Fonera auf 2,362 GHz (siehe Kasten 2) mit einer maximalen Bandbreite von 10 MHz. Bei einer Reduzierung der Bandbreite auf 5 MHz vermeidet man potenzielle Kollisionen mit bestehenden PR-Links [7].

Mit dem Befehl *iwconfig* lassen sich Einstellungen an der WLAN-Netzwerkkarte durchführen (siehe Kasten 3). So wird mit *iwconfig ath0 freq 2.412G* die Frequenz 2,412 GHz eingestellt.

■ Praxistipps

Im zuletzt von mir getesteten DD-WRT V24RC7 Build 9419 ist noch ein Fehler hinsichtlich der Kanäle enthalten: Der Router La Fonera arbeitet nur im Frequenzbe-

reich 2,3 bis 2,5 GHz und nicht bis 2,7 GHz. Ab Kanal 15 werden mehrfache Frequenzbelegungen der Kanäle angezeigt, deshalb sollte man nur die Kanäle 0 bis 14 sowie 237 bis 255 verwenden. Im Client- oder WDS-Client-Modus sind die zu verwendenden Kanäle im GUI nicht wählbar. Auf der Kommandozeile kann man den Befehl *athchans -i ath0 0-8 237-255* verwenden, um die Kanäle für die Amateurfunkbänder zu begrenzen. Dies vermeidet Außerbandaussendungen.

Damit diese Einstellungen beim Start immer vorgenommen werden, schreibt man sich am besten ein Script. Hierzu kann man im GUI den JFFS2-Support aktivieren, wodurch ein Teil des Filesystems beschreibbar wird. Nun legt man unter *./jffs/etc/corfig* ein Script mit der Endung *.wanup* ab.

Bereits mit dem frei verfügbaren DD-WRT ist es möglich, die Bandbreite für Aussendungen auf 5 MHz oder 10 MHz zu reduzieren. Das ist auch notwendig, denn sonst erfüllt man nicht die gesetzlichen Vorschriften für den Amateurfunkverkehr. Diese Funktion bezieht sich nach meinen Tests auf 802.11g-Aussendungen, weshalb man im Web-Interface auch direkt unter *Wireless Network Mode* die Option *G only* einstellen sollte. Hiermit wird bereits bei Geräten ohne *Superchannel*-Einstellung eine wesentliche Forderung der AFuV erfüllt, damit der modifizierte WLAN-Router als Amateurfunkapplikation anerkannt werden kann. Denn Aussendungen erfolgen nun auf jeden Fall mit einer maxima-

len Bandbreite von 10 MHz und der Funkverkehr ist nur mit anderen Amateurfunkstellen möglich. Auch ein Umschalten in den 22 MHz breiten 802.11b-Modus lässt sich so verhindern.

Um Störungen anderer Funksignale möglichst auszuschließen, sollte man Richtantennen mit hohem Gewinn verwenden sowie zur Einhaltung der Vorschriften gleichzeitig die Sendeleistung drastisch reduzieren. Letzteres ist mithilfe der Funktion *TX-Power* möglich (Angabe in dBm).

Wer über die entsprechenden Messmittel verfügt, sollte sich hinsichtlich der Reduzierung der Sendeleistung aber nicht allein auf die Softwareeinstellung verlassen. Anschließende Veröffentlichungen im Internet [10] von Messungen verschiedener modifizierter Geräte sind für alle interessierten Funkamateure hilfreich.

DL9SAU weist in diesem Zusammenhang darauf hin, dass sich bei der Reduzierung der Sendebandbreite von 20 MHz auf 5 MHz die gleiche Sendeleistung nun auf ein Viertel des Spektrums verteilt. Das Sendesignal ist dadurch um 6 dB stärker, was zusätzlich vor potenziellen Störungen durch Anwendungen mit Allgemeinverteilung, wie analoge Videübertragungssysteme, schützt, die selbst keinen Schutz vor Interferenzen genießen.

■ Ausblick

Nachdenklich gestimmt hat mich der in [3] dokumentierte Bericht von Uli, DK4VW, dem Stabsleiter Frequenzmanagement des DARC. Demnach verstärkt ein stures Festhalten an etablierten analogen Übertragungstechniken die Wahrscheinlichkeit des Verlusts von Frequenzen in unseren Amateurfunkbereichen. Zur Erhaltung unserer Frequenzen ist der Aufbau des geplanten *WLAN-Backbone*-Netzes also von entscheidender Bedeutung. *dd9ps@arc.or.de*

Literatur und URLs

- [1] Sohn, P., DD9PS: Lässt sich WLAN-Hardware legal im Amateurfunk nutzen? FUNKAMATEUR 56 (2007) H. 6, S. 600–602
- [2] DD-WRT: www.dd-wrt.com
- [3] Berns, J., DL1YBL: Zukunft digital. CQDL 80 (2009) H. 8, S. 582–581
- [4] IARU-Bandpläne: www.darc.de/referate/vus/bandplan-pdf.htm
- [5] WLAN-Router von Atheros: www.atheros.com/pti/AR5006Bulletins.htm
- [6] HAMNET – Highspeed Amateurradio Multimedia Network: http://wiki.oevsv.at/index.php/Kategorie:Digitaler_Backbone
- [7] WLAN im Amateurfunk, Vorschlag an die BNetzA: <http://db0fhn.efi.th-nuernberg.de/doku.php?id=prjects:wlan:proposal>
- [8] DD-WRT Superchannel-Erweiterung: www.dd-wrt.com/shop/catalog/product_info.php?manufacturers_id=&products_id=717
- [9] WLAN-Router La Fonera: http://de.wikipedia.org/wiki/La_Fonera
- [10] OEVS, Messungen digitaler Backbone: http://wiki.oevsv.at/index.php/Messungen_digitaler_Backbone

Duoband-Handfunkgerät Albrecht DB 270 für 2 m und 70 cm

HARALD KUHL – DL1ABJ

Handfunkgeräte aus chinesischer Entwicklung und Produktion sind seit einigen Monaten ein Diskussionsthema unter Funkamateuren: Welche Qualität kann man zum Kampfpreis von gut 100 € für einen neuen Duobander erwarten? Dieser Frage stellte sich das Albrecht DB 270 im Praxistest und Messlabor.

Ausgemusterte Betriebsfunkgeräte, etwa von Motorola, sind wegen ihrer soliden Technik für Funkamateure interessant. Zwar nicht originär für Amateurfunkanforderungen konzipiert, lassen sich Frequenzbereiche für unsere Bänder programmieren. Beim neuen DB 270 im Vertrieb von [1] verhält es sich ähnlich, nur dass hier die Bandbereiche bereits bei Auslieferung komplett verfügbar sind: 136 bis 174,995 MHz sowie 400 bis 479,995 MHz in FM. Als Zugabe bietet das Gerät einen UKW-BC-Empfänger für 76 bis 108 MHz in FM-breit.



Bild 1: Albrecht DB 270

■ Aufbau und Ausstattung

Der handliche Transceiver steckt in einem schwarzen Kunststoffgehäuse im Format $55 \times 100 \times 33 \text{ mm}^3$ (B \times H \times T; inklusive Akkumulator, ohne überstehende Steller; Masse: 250 g). Die Frontseite des DB 270 ist im unteren Drittel mit einem Feld aus 20 weiß beschrifteten Tasten bestückt, die für eine sichere Bedienung gerade ausreichend weit genug auseinander liegen und einen gut hörbaren Druckpunkt haben. Darüber zeigt ein kontrastreiches Punktmatrix-

LC-Display aktuelle Frequenzen und Betriebsparameter; es ist gemeinsam mit den Beschriftungen des unteren Tastenfeldes bei Bedienschritten hintergrundbeleuchtet. Das obere Drittel der Gehäusefront teilen sich zwei weitere Tasten sowie der eingebaute Lautsprecher und eine Mikrofonöffnung. Die PTT- sowie zwei Funktionstasten liegen auf der schmalen linken Gehäuseseite, während die gegenüberliegende rechte Seite unter einer Gummiabdeckung zwei Buchsen zum Anschluss externer Mikrofone, Kopfhörer/Lautsprecher oder Hörsprechgarnituren bereithält. Dabei dient eine 3,5-mm-Klinkenbuchse als Mikrofoneingang, während die 2,5-mm-Klinkenbuchse daneben das NF-Signal führt.

Die Oberseite bietet Platz für den kombinierten Einschalter/Lautstärkesteller (rechts) und einen rastenden Dreher (Mitte) zur manuellen Frequenzwahl sowie für Einstellungen von Menüparametern. Beide Knöpfe sind groß genug, wobei ich in der Praxis deren umgekehrte Positionierung vorziehen würde, um nicht bei Einstellungen auch die Lautstärke versehentlich zu ändern. Eine grüne und eine rote LED signalisieren die geöffnete Rauschsperrbeziehungsweise den Sendebetrieb. Dritte im Bunde ist eine weiße LED, die bei Aktivierung sehr hell leuchtet und die ihr zugedachte Taschenlampenfunktion durchaus erfüllt.

Ganz links auf der Oberseite liegt schließlich die Buchse zum Anschluss der mitgelieferten flexiblen Gummiwendelantenne (Länge: 210 mm). Sie ist in der im Amateurfunk ungebräuchlichen Reverse-SMA-

Norm – bekannt aus dem WLAN-Bereich – ausgeführt, sodass man zum Anschluss anderer Antennen einen Adapter benötigt.

■ Lieferumfang und Zubehör

Die abnehmbare Rückseite des DB 270 beherbergt den mitgelieferten Lithium-Ionen-Akkumulator (7,4 V, 1300 mAh). Er wird von zwei Federn an seinem Platz gehalten und lässt sich über seitliche Schieber einfach entriegeln. Da Letztere nicht gesichert sind, kann dies in hoffentlich seltenen Fällen auch versehentlich passieren. Auf der Rückseite des Akkumulatorpakets fixiert eine Halterung den mitgelieferten Gürtelclip. Insgesamt macht das Gerät mit seinen spielfreien Drehknöpfen einen äußerlich robusten Eindruck.

Zum Lieferumfang gehört ein Standladegerät (100 V bis 240 V), das einen Akkumulator des DB 270 auch getrennt vom Gerät wieder einsatzbereit macht. Eine LED leuchtet rot während des Ladevorgangs und wechselt auf Grün, sobald die Ladeelektronik einen wieder gefüllten Energiespeicher erkennt und auf Erhaltungsladung geht. Außerdem liefert [1] eine Handschleife sowie eine u. a. deutschsprachige Bedienungsanleitung mit.

Die fehlende Buchse zur externen Stromversorgung ersetzt ein als Zubehör angebotener 12-V-Adapter mit Anschlusskabel und Stecker für das Kfz-Bordnetz, den man anstelle des Akkumulators auf die Rückseite des DB 270 steckt. Mit einem weiteren Adapter lässt sich dank einer entsprechenden Buchse auch das Standladegerät aus einer 12-V-Quelle speisen. Neben einer Schutztasche und einem Batteriegehäuse für Mignon-Zellen ergänzt unter anderem ein Schnittstellenkabel (RS232 oder USB) samt Programmiersoftware das optionale Zubehörsortiment.

■ Bedienung

Die beiden auf dem Display gezeigten Empfangsfrequenzen erwecken den Anschein eines echten Zweiband-Transceivers, doch tatsächlich ist immer nur eine durchgehend empfangsbereit. Mittels der Taste A/B wählt man unter beiden die Hauptfrequenz, deren



Bild 2: Die versenkte Reverse-SMA-Antennenbuchse verlangt einen speziellen Adapter, um das Gerät mit anderen Antennen zu verbinden.



Bild 3: Auch bei Dunkelheit bedienbar: Display (hier alle Segmente aktiv) und Tastenfeld sind hell beleuchtbar. Fotos: DL1ABJ

Empfänger nun Vorrang hat: Die Zweitfrequenz wird unabhängig von einer dort laufenden Aktivität stumm geschaltet, sobald die Rauschsperrung auf der Hauptfrequenz öffnet. Beide lassen sich auch in das gleiche Band legen, um etwa das örtliche 2-m-Relais und eine Direktfrequenz im Ohr zu behalten. Man muss aber entscheiden, welche bei gleichzeitiger Aktivität Priorität genießt. Ein Druck auf die Taste *TDR* reduziert die Displayanzeige auf die Hauptfrequenz, wobei mittels *A/B*-Taste weiter ein Wechsel zur jeweils anderen möglich ist.

Frequenzen lassen sich bequem per Zifferntasten direkt eingeben oder über den rastenden Drehknopf manuell einstellen (Abstimmraster: 5/6,25/10/12,5/25/50/100 kHz). Die Rauschsperrung hat beim DB 270 keinen eigenen Steller, sondern deren Ansprechschwelle ist übers Menü in neun Stufen wählbar oder lässt sich deaktivieren. Die Menübedienung ist generell einfach gelöst: Ein Druck auf die Taste *Menu* führt zu den Einstelloptionen für 30 Parameter, zwischen denen man nun über den rastenden Drehknopf wählt. Beim gewünschten Thema angekommen, öffnet ein weiterer Druck auf *Menu* die Detailsinstellungen mittels Drehknopf. Häufig geänderte Parameter sind auch direkt über das Tastenfeld zugänglich, etwa die Rauschsperrung, das Abstimmraster oder die Ausgangsleistung (*low/high*); bei anderen ist entsprechend eine zweistellige Ziffer einzugeben.

Die PTT-Taste liegt an gewohnter Stelle und direkt darunter die 1750-Hz-Rufton-Taste. Zum Öffnen eines Relais sind beide gleichzeitig zu betätigen, wobei der ausgesendete Ton über den eigenen Lautsprecher nicht hörbar ist. Der Versatz (Ablage) zwischen Empfangs- und Sendefrequenz ist übers Menü (Punkt 23: *C_{if}set*) in 50-kHz-Schritten zwischen 50 kHz und 69,95 MHz einstellbar; für die Versatzrichtung ist Menüpunkt 24 zuständig. Dabei ist zu beachten, dass die Ablage für beide angezeigten VFO-Frequenzen getrennt zu wäh-

len ist und diese auch bei einem Bandwechsel erhalten bleibt. Ändert man also in einem VFO die Empfangsfrequenz von einem 70-cm- auf ein 2-m-Relais, ohne gleichzeitig die Ablage der Sendefrequenz anzupassen, liegt das eigene Signal außerhalb des Bandes. Hier birgt also die vom DB 270 gebotene Flexibilität bei der Belegung der beiden Displayfrequenzen eine fatale Fehlerquelle, wenn man sein Signal etwa ins militärische Flugfunkband setzt und sich über ein nicht öffnendes 2-m-Relais wundert.

Dies lässt sich durch die Verwendung von Speicherkanälen vermeiden: 128 alphanumerisch benennbare Speicherplätze merken sich Einzelfrequenzen oder Paarungen für getrennte Sende- und Empfangsfrequenzen (auch in verschiedenen Bändern).

■ Weitere Ausstattung

Zum Betrieb über Relais in Urlaubsländern oder zur direkten Ansprache definierter Nutzergruppen überträgt das DB 270 CTCSS-Audiotöne sowie DCS-Codes beziehungsweise wertet diese beim Empfang aus. Kurze DTMF-Töne steuern etwa eine Sprachmailbox oder den örtlichen Echolink-Zugang.

Der Ansprechpegel für die integrierte VOX ist in zehn Stufen schaltbar. Ein bei Bedienschritten hörbarer Quittungston lässt sich deaktivieren. Umgekehrt überträgt das DB 270 auf Wunsch zum Anfang und/oder Abschluss einer Sendung ein kurzes Tonsignal (*Roger-Piep*). Die programmierbare Sendezeitbegrenzung verhindert etwa versehentliche Dauerträger, während eine bei geöffneter Rauschsperrung greifende Senderblockade Interferenzen auf Direktfrequenzen verhindert. Per Suchlauf lassen sich mehrere Frequenzen überwachen. Eine Stromsparfunktion verlängert die Betriebszeit mit Akkumulator oder Batterien.

Die für sehbehinderte und blinde Nutzer hilfreiche Sprachausgabe (Englisch oder Chinesisch) teilt eingegebene Frequenzen sowie Menüeinstellungen mit. Der integrierte UKW-BC-Empfänger schaltet stumm, sobald auf der Hauptfrequenz die Rauschsperrung öffnet.

■ Messwerte

Wenn wir in den letzten Jahren kaum Messungen an Handfunkgeräten durchgeführt hatten, so deswegen, weil die Geräte der Markenhersteller nach vorliegenden Daten [2], [3], [4], [5] durchweg den Stand der Technik repräsentierten und den gesetzlichen Bestimmungen genügten. Lediglich beim DJ-G7E wollten wir es wieder einmal genauer wissen und wurden überwiegend nicht enttäuscht [6].

Im vorliegenden Fall waren wir besonders gespannt auf die Ergebnisse der dankens-

wertweise wieder von Herrn Christian Reimesch, DL2KCK [7], durchgeführten Messungen, siehe Tabelle auf der nächsten Seite.

Empfänger

Die Empfängerempfindlichkeit fällt deutlich besser als die sonst üblichen 150 nV bis 160 nV bei 12 dB SINAD auf allen Bändern aus. Auch die ZF-Durchschlagsfestigkeit ist – offenbar der vergleichsweise niedrigen 1. ZF (29,250 MHz) zu verdanken – beachtlich. Kehrseite dieser Medaille ist die Spiegelfrequenzunterdrückung, die schon auf 2 m bedenklich und auf 70 cm viel zu niedrig ist.

Obgleich im Handbuch [8] von einer Umschaltmöglichkeit zwischen Normal- und Schmalband-FM die Rede ist, ließ sich in beiden Fällen nur dieselbe ZF-Bandbreite ermitteln. Diese ist für FM eigentlich viel zu schmal – offenbar ein Trick, wie bereits beim DJ-G7E [6] beobachtet. Nur so werden vermutlich die noch befriedigenden Nachbarkanalselektionswerte bei 12,5 kHz Kanalabstand erreicht. Allerdings wirkt der Audio-Frequenzgang etwas merkwürdig, siehe Bild 4. Es scheint so, als ob hier eine gar nicht nötige Deemphasis aktiv wäre. S-Meter von FM-Funkgeräten erinnern üblicherweise mit leider nur etwa 20 dB Dynamikbereich an Schätzweisen, doch hier sind es gerade einmal 6 dB in vier Stufen (schwarz – blau – grün – violett in der Tabelle) und das auch noch im Bereich von S3 bis S4. Eine solche Anzeige ist nicht mehr „für eine grobe Abschätzung geeignet“ [9], sondern einfach unbrauchbar!

Sender

Der auch außerhalb der Amateurfunkbänder arbeitende Sender (Bedienfehler somit vorprogrammiert!), erreicht im 70-cm-Amateurfunkband die propagierten 5 W bei 7,4 V Betriebsspannung nicht ganz, was zu



Bild 4: NF-Frequenzgang des Empfängers, schwarz Normal-FM, blau Schmalband-FM, Referenzpegel +10 dBm, Auflösungsbandbreite 100 Hz

verschmerzen ist (-0,86 dB). Im Handbuch [8] ist ohnehin nur von 4 W die Rede. Wesentlich schlimmer ist der insbesondere bei normalem FM-Betrieb zu geringe Hub. Besonders fällt das beim 1750-Hz-Ruffton auf.

Etwas anderes ist dagegen gar nicht gering: der Pegel der Nebenaussendungen. Bereits bei voller Sendeleistung deutlich über den zulässigen -60 dBc liegend [10], ist er in Stellung L: Low Power nicht mehr hinnehmbar, siehe Bilder 5 und 6. Zumindest mit unserem Mustergerät und dem in [9] gemessenen darf daher in Deutschland nicht gesendet werden ...

■ Erfahrungen und Fazit

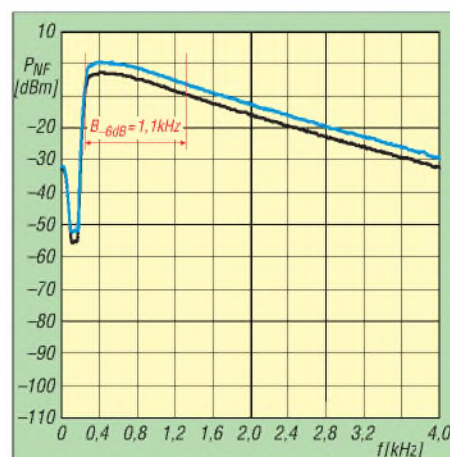
Der augenscheinlich robuste Aufbau, die gute Displaydarstellung, ein übersichtliches Bedienkonzept sowie der Lieferumfang inklusive Standladegerät bewirkten beim Test einen positiven ersten Eindruck. Doch dies relativierte sich nach den ersten Funkkontakten: Gesprächspartner auf den örtlichen 2-m- und 70-cm-Relais kritisierten regelmäßig die dumpfe sowie leise Modulation des DB 270. Beides lässt sich wohl durch Eingriffe ins Gerät beheben, was jedoch den Garantieverlust bedeutet. Der ab Werk niedrige Hub wirkte sich auch auf den ausgesendeten Ruffton und damit die Erreichbarkeit von Amateurfunkrelais aus: Etwas entfernter liegende 2-m- und ein 70-cm-Umsetzer waren mit dem DB 270 nicht zu öffnen, während mein altes DJ-580 damit kein Problem hatte.

Basierend auf diesen Erfahrungen können wir das DB 270 in seiner derzeitigen Ausführung nicht als Einstiegsgerät empfehlen. Auch ist der zum Abschluss unseres Tests gemessene Pegel der Nebenaussendungen nicht akzeptabel. Wir Funkamateure genießen erhebliche Privilegien gegenüber den Profi- und den Jedermannfunkern, sind dafür aber selbst für die Einhaltung techni-

scher Normen mit verantwortlich. Dies sollte einleuchten, bedenkt man etwa die Nähe unserer Bänder zu den Flug- oder BOS-Funkbereichen. Im Interferenzfall mit sämtlichen möglichen Konsequenzen wäre das vermeintliche Funkgeräteschnäppchen buchstäblich unbezahlbar.

Trotzdem zeigen das DB 270 und bauähnliche Geräte, dass künftig mit ernst zu nehmenden Funkgeräten chinesischer Hersteller zu rechnen ist. Im Internethandel kursieren mehrere Versionen des chinesischen Originals und jede war ein wenig besser als ihr Vorgänger. Abschließend danken wir [1] für die Leihstellung des Testmusters.

cbjf@funkamateure.de

Literatur und Bezugsquelle

- [1] ALAN Electronics GmbH, Dovenkamp 11, 22952 Lütjensee, Tel. (0 41 54) 8 49-0; www.albrecht-online.de
- [2] Flechtner, U., DGINEJ: Handfunkgerät Kenwood TH-235E: Wolf im Schafspelz? FUNKAMATEUR 46 (1997) H. 10, S. 1142-1147
- [3] Flechtner, U., DGINEJ; Rutter, F., DL7UFR: TH-D7E: Handy goes Multimedia! Der neue Dualbander von Kenwood. FUNKAMATEUR 48 (1999) H. 4, S. 382-387
- [4] Flechtner, U., DGINEJ: Drei Bänder. Scanner und mehr: Dreiband-Handfunkgerät VX-5R von Yaesu. FUNKAMATEUR 48 (1999) H. 6, S. 626-629
- [5] Flechtner, U., DGINEJ: Geglückte Überraschung: Handfunkgerät IC-T81E für vier Bänder. FUNKAMATEUR 48 (1999) H. 7, S. 748-751
- [6] Kuhl, H., DL1ABJ: 2 m, 70 cm und 23 cm vereint: Alinco DJ-G7E. FUNKAMATEUR 58 (2009) H. 10, S. 1044-1047
- [7] Reimesch Kommunikationssysteme GmbH, 51429 Bergisch Gladbach; www.reimesch.de
- [8] ALAN Electronics GmbH: Albrecht DB 270. Duo-Band 2 m / 70 cm Handfunkgerät, Bedienungsanleitung. www.hobbyradio.de → Amateur Radio → DB 270
- [9] Mothes, J., DL7UJM; Hüpper, S., DH5FFL: Wouxun KG-UVD1P. 2 m und 70 cm zum Geschenkpriis. CQ DL 80 (2009) H. 11, S. 778-780
- [10] Bundesnetzagentur: Verfügung Nr. 33/2007, Amateurfunk: Richtwerte für unerwünschte Aussendungen gemäß § 6 Abs. 4 Satz 2 der Amateurfunkverordnung (AFuV). PDF-Datei gratis u. a.: www.bundesnetzagentur.de/media/archive/10701.pdf



Bild 5: Ausgangsspektrum in Stellung Low Power, Referenzpegel +40 dBm (10 W), Auflösungsbandbreite 500 kHz, Videobandbreite 50 kHz; Sendefrequenz 434,870 MHz



Bild 6: Ausgangsspektrum in Stellung Low Power, Referenzpegel +40 dBm (10 W), Auflösungsbandbreite 500 kHz, Videobandbreite 50 kHz; Sendefrequenz 140,280 MHz

Messwerte zum DB 270

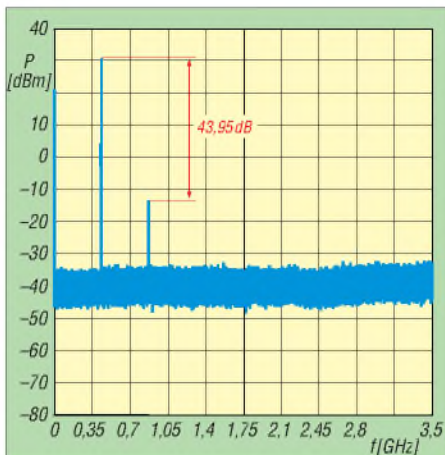
Empfänger	VHF	UHF
Empfindlichkeit [μV]		
@ 12 SINAD	0,105	0,115
@ 20 SINAD	0,144	0,164
@ 30 SINAD	0,260	0,282

gemessen bei $U_b = 7,4$ V DC extern, mit CCITT-Filter, jeweils in Bandmitte bei 145 MHz bzw. 435 MHz

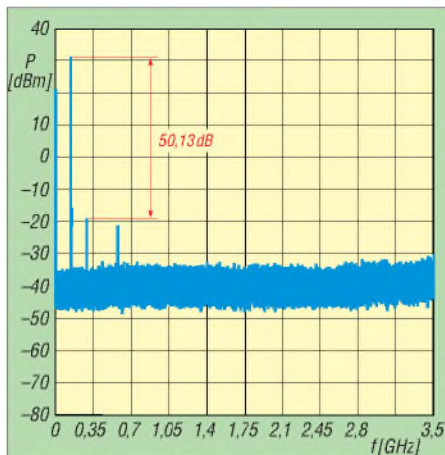
Rauschsperrverhalten [μ V]	VHF	UHF
Offen, Minimum	0,050	0,070
Schließen, Minimum	0,032	0,055
Offen, Maximum	0,146	0,180
Schließen, Maximum	0,126	0,155

-6-dB-Bandbreite [Hz]	VHF	UHF
FM und NFM	1066	1066

ZF-Durchschlag und Spiegelfrequenzunterdrückung [dB]	VHF	UHF
ZF-Durchschlag	>140	>140
Spiegelfrequenzdämpfung ($f_e + 2 \times f_{ZF1}$)	42	26

S-Meter [μ V]	Soll	VHF	UHF
1. Balken	0,02	0,06	0,08
2. Balken	0,04	0,06	0,08
3. Balken	0,08	0,06	0,08
4. Balken	0,16	0,06	0,08
5. Balken	0,31	0,07	0,10
6. Balken	0,63	0,07	0,10
7. Balken	1,25	0,11	0,13
8. Balken	2,5	0,11	0,13
9. Balken	5	0,13	0,16

Nachbarkanalselektion [dB]	VHF	UHF
in Stellung FM/25 kHz Kanalabstand		
oberer Nachbarkanal	66,4	70,2
unterer Nachbarkanal	66,4	70,2
in Stellung NFM/12,5 kHz Kanalabstand		
oberer Nachbarkanal	60,3	60,3
unterer Nachbarkanal	58,3	63,0

Sender	VHF	UHF
Sendeleistung [W]	L/H	L/H
Bandmitte	1,22/5,00	1,22/4,10
Bandanfang	-4,00	-4,80
Bandende	-4,13	-4,90

Die Messwerte beziehen sich auf den vollen Frequenzbereich, VHF 136 MHz ... 174,995 MHz und UHF 400 MHz ... 479,995 MHz; Bandmitte (145 MHz bzw. 435 MHz)

Maximaler Frequenzhub mit akustischer Ankopplung [kHz]	VHF	UHF
FM	3,2	3,2
NFM	1,80	1,80

mit akustischer Ankopplung \approx 105 dBA

Maximaler Frequenzhub mit 1750-Hz-Tonruf [kHz]	VHF	UHF
FM	1,2	1,1
NFM	1,2	1,1

Tonruffrequenz [Hz]	VHF	UHF
	1750,0	1750,0

Nebenaussendungen [dBc] bei $U_b = 7,4$ V, extern	VHF	UHF
High Power	-55,0	-55,0
Low Power	-50,0	-44,0

Frequenzabweichung des Senders [Hz]	VHF	UHF
	5,0	30,0

gemessen jeweils in Bandmitte (145 MHz, 435 MHz)

Allgemeines	VHF	UHF
Stromaufnahme [mA] bei $U_b = 7,4$ V DC extern		
RX (Squelch geschl.)	60,0	72,0
RX (Squelch offen), Lautstärke 5	100,0	120,0
TX High	1470	1383
TX Low	767	747
Beleuchtung	33	
OFF	1,41	
UVP [1]	119,90 €	

Serien-Nr. des Mustergeräts: 109-3847

Aktiv-/Passiv-Antennensystem für 0,01 Hz bis 146 MHz (1)

Dipl.-Ing. JOSEF BECKER – DJ8IL

Aus der Kombination eines $5/8\text{-}\lambda$ -Vertikalstrahlers für das 2-m-Band mit einem rauscharmen Verstärker kann eine leistungsfähige Empfangsantennenanlage für Lang-, Mittel- und Kurzwelle werden, ohne dass deren ursprüngliche Zweckbestimmung verloren geht. Als passive Antenne ist dieses System bis in den untersten Längstwellenbereich einsetzbar. Die Verstärkerplatine ist demnächst als FA-Bausatz verfügbar.

Vor 19 Jahren „übersiedelte“ meine $5/8\text{-}\lambda$ -Antenne für das 2-m-Band vom Autodach aufs Hausdach. Dort arbeitet sie seitdem als Aktivantenne von 20 kHz bis 60 MHz, ausgerüstet mit Blitzschutz, getrennter HF-Erdung und einem empfindlichen, rauscharmen Verstärker [1]. Wenn keine Betriebsspannung anliegt, wird dieser automatisch überbrückt, sodass mit dem Antennenstab im 2-m-Band gesendet und empfangen werden kann (Bild 1). Als Radials dienen zwei Yagi-Antennen (Bild 2).

Da die für den $5/8\text{-}\lambda$ -Betrieb eingebaute Fußpunktspule auch als $\lambda/4$ -Verlängerungsspule für das 6-m-Band wirkt, ist hier ebenfalls Sendebetrieb möglich. Dabei ist jedoch zu beachten, dass Sendebetrieb mit vertikaler Antennenpolarisation in Deutschland bisher nicht zugelassen ist [2].

Später versah ich den Verstärkereingang noch mit einem fernschaltbaren Hochpass, der es auch in der Nähe von Rundfunksendern ermöglicht, ungestört schwache KW-Signale zu hören [3]. Mit solch einer einfachen Filterung erreicht man leicht 30 dB Störabstandsverbesserung, während man ansonsten für nur 10 dB IP2-Erhöhung des Verstärkers wesentlich mehr Schaltungs-aufwand betreiben und zudem ein höheres Rauschmaß in Kauf nehmen müsste.

Neben den beiden Betriebsarten *Aktivantenne* und *Sende-/Empfangsantenne* er-

wies sich der außerhalb des häuslichen Störnebels angebrachte passive Vertikalstrahler auch für den Empfang von Längstwellensignalen als gut geeignet.

■ Antenne und elektrisches Feld

In einem kurzen Antennendraht ($l < \lambda/8$) erzeugt ein elektrisches Feld mit der Feldstärke E eine Spannung U_A , die proportional zur wirksamen Länge l_w wächst:

$$U_A = l_w \cdot E.$$

Für dünne Drähte gilt $l_w \approx l/2$, siehe auch [4]. Man erhält in diesem Fall als Spannung zwischen Draht und Erde einen Wert, welcher der Feldstärke in der Drahtmitte entspricht. Ist die metallische Oberfläche am Drahtende als Dachkapazität konzentriert, erreicht man im Grenzfall $l_w = l$. Dachkapazitäten vergrößern allerdings die Windlast einer Antenne beträchtlich. Aus diesem Grund findet man sie in der Praxis selten an Aktivantennen, dafür jedoch häufig bei Feldstärke-Messsonden.

Wenn die Drahtlänge l in den Bereich der Wellenlänge λ kommt oder darüber hinausgeht, wächst die Spannung nicht mehr weiter an, weil ja in Abständen von $\lambda/2$ das Wellenfeld umpolt und somit abschnittsweise entgegengesetzt gerichtete Spannungen im Antennendraht entstehen, welche sich gegenseitig aufheben.

Für senkrecht zur Stabachse einfallende Strahlung liefert ein Vertikalstab der Länge $l = 5/8 \cdot \lambda$ über einer gut leitenden horizontalen Fläche (engl. *ground plane*) die größtmögliche Spannung U_A .

Von der Spannung U_A ist die Leistung P_A zu unterscheiden, welche man mit einer Antenne aus dem Strahlungsfeld entnehmen oder in das Feld abstrahlen kann. Außerhalb der Resonanzlänge $l_{res} = n \cdot \lambda/2$ eines Dipols bzw. $l_{res} = (2n-1) \cdot \lambda/4$ einer Groundplane-Antenne (n ganzzahlig 1, 2 ...) fällt der Betrag dieser Leistung allerdings sehr schnell ab.



Bild 2: Aktiv-/Passiv-Vertikalstrahler mit Yagi-Antennen als Radials Foto: DJ8IL

Für breitbandigen Empfangsbetrieb nutzt man die frequenzunabhängige Leerlaufspannung U_A einer kurzen Antenne. Die Anpassung der Fußpunktimpedanz an das Koaxialkabel erfolgt am besten mit einem möglichst linearen und rauscharmen Impedanzwandler. Anstelle des Empfängers kann auch ein empfindliches Voltmeter zur E-Feldstärkemessung angeschlossen werden.

■ Signalpegel und Rauschen

Für die Qualität eines empfangenen Funksignals ist nicht allein dessen Pegel, sondern vielmehr sein Störabstand, das Verhältnis von Signal- zu Rausch- und anderen Störpegeln maßgebend. Bei tiefen Frequenzen liefert die Atmosphäre beachtliche Störfeldstärken, die jede einfache Antenne gleichermaßen aufnimmt. Statistische Mittelwerte davon wurden vom CCIR [5] mit Vertikal-Groundplane-Antennen ermittelt (Bild 3). Der Trick mit dem kleinen „Zauberstab“, genannt Aktivantenne, besteht nun darin, dass man die Antennenlänge ohne Nachteil soweit verkürzen darf, wie der atmosphärische Störnebel das Eigenrauschen



Bild 1: Blockschaltbild



Bild 3: Statistische Mittelwerte des externen Rauschens nach CCIR [5]

von Aktivverstärker plus Empfänger noch übersteigt. Im Ergebnis erhalten wir optimale Stablängen von ungefähr 1 m Länge. Unterschiede zwischen einem horizontal aufgehängten Dipol und einem Vertikalstrahler hört man genauso zwischen horizontal und vertikal orientierten Aktivantennen.

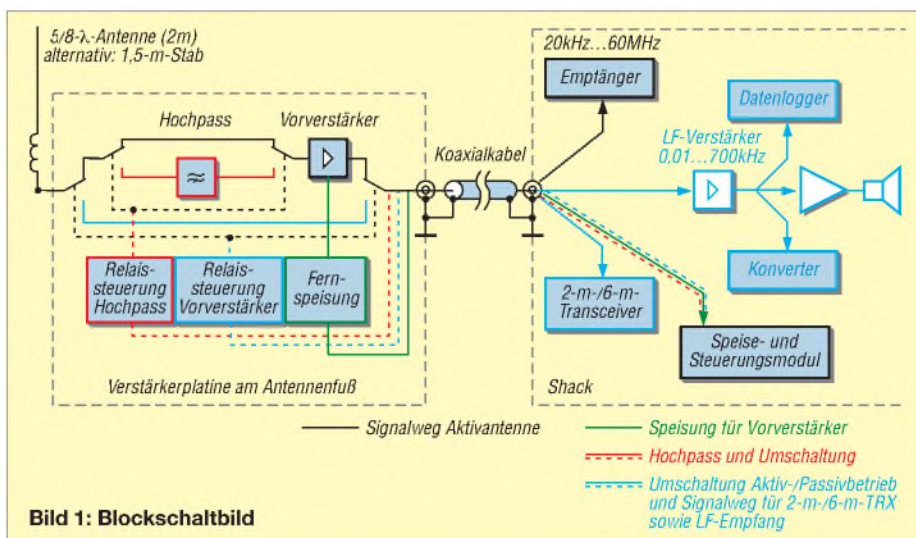
Die hier vorgestellte Aktivantenne ergibt zusammen mit einem KW-Empfänger ($F_R = 10$ dB) ein Gesamttrauschmaß von $F = 14$ dB. Geht man mit diesem Wert in das Diagramm Bild 3, dann ist erkennbar, dass der

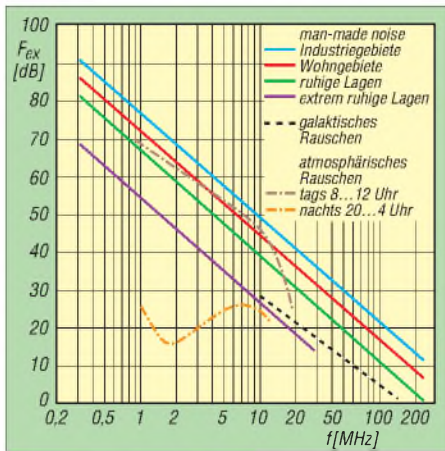

Bild 4: Vergleich des Rauschhintergrunds einer 4-Element-Yagi-Antenne (violett) und eines kurzen Dipols (orange) bei gleicher Lautstärke des Nutzsignals. Er würde bei Vertikalantennen der gesamten Kreisfläche des Diagramms entsprechen. (Quantitativ korrekt wäre der Flächenvergleich bei Skalierung proportional zur Leistung und nicht, wie üblich, proportional zur Amplitude.)

aus dem Feld aufgenommene Störnebel das Eigenrauschen bis hinauf zu etwa 30 MHz bis 80 MHz (abhängig von der Umgebung) übertrifft. Hier liegt somit die sinnvolle Grenze für den Aktivantennenbetrieb.

■ Kurzer Stab contra Beam- und Quad-Antenne

Das Verhältnis Nutzfeldstärke zu Störnebel lässt sich darüber hinaus nur durch den Einsatz von Richtantennen vergrößern. Diese

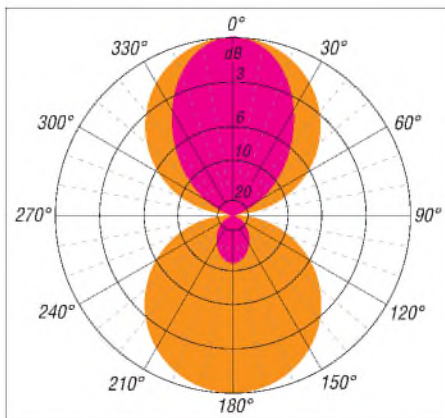
erzeugen richtungsabhängige Verstärkung und Dämpfung durch Interferenz der Signale von mehreren Antennenelementen, was Abmessungen von mindestens $\lambda/4$ voraussetzt und nur in schmalen Frequenzbändern funktioniert. Einfache Rückwärtsauslöschung kann man innerhalb eines engen Frequenzbereichs auch erreichen, wenn man eine kleine elektrische mit einer kleinen magnetischen Sonde kombiniert, wie bekanntlich beim 80-m-Peiler praktiziert.

Während beim Senden der Gewinn (Richtfaktor) ausschlaggebend ist, hilft beim Empfang hauptsächlich die Dämpfung der Strahlung aus den übrigen Richtungen. Bild 4 veranschaulicht diesen Umstand durch den Vergleich von horizontalen Strahlungsdiagrammen, die ja ebenso für Rauschen wie für Nutzsignale gelten. Weil steil von oben und unten nichts Nennenswertes eingestrahlt wird, ergibt das schon einen realistischen Eindruck.



Bild 5: Ausgangsspannung einer aktiven Magnetantenne [7] im Zimmer, verglichen mit der aktiven Stabantenne auf dem Dach

Fairerweise sollte man die Beam-Antenne mit einem horizontalen Dipol vergleichen. Dessen Richtdiagramm ist übrigens identisch mit dem von Magnetantennen. Bei der Richtantenne (violett) entfällt die der orangefarbenen Fläche entsprechende Rauschleistung des Dipols. Zum absoluten Vergleich der empfangenen Rauschleistungen müsste man die Fläche der Richtantenne um den Gewinnfaktor vergrößert einzeichnen.

■ Einsatz als Zimmerantenne

Für die Nutzung als Zimmerantenne eignen sich aktive Magnetantennen (Schleifen) besser als elektrische (Stäbe), weil Mauerwerk und darin verlegte Metallrohre und Drähte die magnetische Feldkomponente viel weniger stark dämpfen als die elektri-

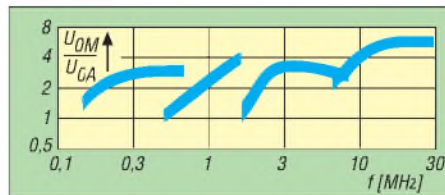
sche [4]. Formeln und Bauvorschlage fur Magnetantennen sowie Anregungen zum Experimentieren findet man z. B. in [6] und [7]. In Tabelle 1 und Bild 5 sind beobachtete Signalpegel von verschiedenen Antennenarten gegenubergestellt. Als Referenz diente jeweils die hier beschriebene Aktivantenne auf dem Dach.

■ Aufbau des Aktivantennensystems

Ein Antennenstab mit der Lange $l \ll \lambda$ ist extrem hochohmig. Er stellt eine Spannungsquelle mit $U_A \approx l/2 \cdot E$ und kapazitiver Quellenimpedanz C_A von rund 12 pF je Meter Lange dar. Deshalb muss er moglichst nahe an einem (verstarkenden) Impedanzwandler betrieben werden, der dann das angeschlossene 50-Ω-Koaxialkabel beliebiger Lange speist.

Impedanzwandler

Liegt die Prioritat nicht auf besonders hoher Ubersteuerungsfestigkeit, sondern auf geringem Rauschen, empfiehlt sich eine Eintaktschaltung aus Sourcefolger und gegengekoppelter Emitterstufe. Sie bildet die schwarz gezeichnete Kerngruppe im Stromlaufplan (Bild 6). Diese einfache Schaltung vereint eine sehr geringe Eingangskapazitat mit niedrigem Eigenrauschen sowie gute Grob­signalfestigkeit mit geringem Stromverbrauch (Tabelle 2).

Der Sperrschicht-Feldeffekttransistor VT1 wird durch eine Bootstrap-Schaltung (R_6 parallel zur Basis-Emitter-Strecke von VT2) mit naherungsweise konstantem, hohem Drainstrom kurz unterhalb des minimal spezifizierten Drain-Source-Satigungsstroms I_{DSS} betrieben, um seinen Rausch- und Klirrbeitrag minimal zu halten. Anstelle des J309 sind auch die modernen Typen SST309 oder BF862 einsetzbar. Die Platine lasst an dieser Stelle unterschiedliche Bestuckung zu (in Bild 7 nicht eingezeichnet).

Fur die Verstarkung sorgt der Transistor 2N5109 in der zweiten Stufe. VT2 ist ein rauscharmer und auf gute Linearitat gezuchteter Typ, der vielfach in Kabelfernsehverstarkern eingesetzt wurde. Alternativ ist der modernere BFR 193 verwendbar,

Tabelle 1: Signalstarkevergleich in S-Stufen, bezogen auf die aktive Stabantenne bei Montage auf dem Dach

Antenne / f [MHz]	0,15...1	1,8	3,6	5	7	10	14	21	28
Doppel-Window fur 80...10 m, 8 m hoch uber dem Garten	< -3	-3	+2	-2	+1	wechselnd -1...-3,5			
vertikale $\lambda/4$ -Groundplane mit Seitenstrahlern fur 20, 17, 15, 12 und 10 m	≤ -6	-4,5	-2	-1	+1,5	-3	+0,5	± 0	+0,5
Magnetschleifenantenne 1,2 m \varnothing fur 10...22 MHz						± 0	+3	+3,5	
aktive Magnetantenne mit Ring 25 cm \varnothing		± 0	+2,5	+2	+1,5	+1	+2	+3	
aktive Stabantenne im Zimmer:	-3,5	-2,5	-1,5	-1	-1,5	-2	-2	-2	-2
magnetische Aktivantenne aus [7] mit DIN-A4-Schleife, im Zimmer	siehe Bild 5: $\pm 0...+2,5$ (!)								



Bild 6: Schaltplan der Aktivantenne mit Hochpass und Relaissteuerung

das Platinenlayout ermöglicht auch hier beide Bestückungsvarianten. Durch starke Gegenkopplung (Verstärkung nur etwa 1 bis 4, bestimmt durch R8) erhält man die notwendige Linearität zur weitgehenden Vermeidung von Intermodulationsstörungen.

Die Schaltungskombination aus R2, R3 und R4 vermeidet gleichstromabhängiges Rauschen, das sich bei einem einfachen Spannungsteiler aus zwei hochohmigen Widerständen (2 MΩ) bemerkbar machen kann.

Mit der Bootstrap-Schaltung (*bootstrap* engl. Stiefelschlaufe, Anziehhilfe, in der Elektronik sinngemäß „Ansteuerungshilfe“) erzielt man auch die geringstmögliche Eingangskapazität ($C_{in} \approx C_{GD}$), weil die Kapazität C_{GS} am Gate – bezogen auf Masse – stark verkleinert erscheint. Das ist wesentlich für den Signal-Rausch-Abstand, denn die Antennenspannung wird zunächst im Verhältnis $C_A / (C_A + C_{in})$ heruntergeteilt.

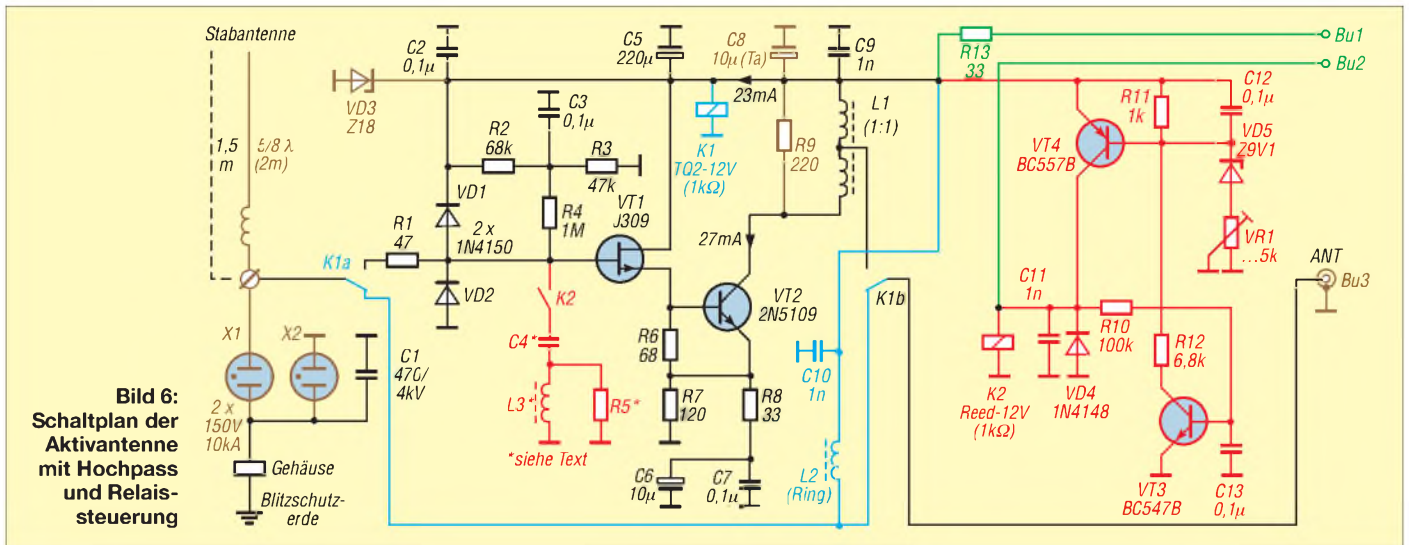
Mit dem Ausgangstransformator L1 erzielt man bei Speisung über die Signalleitung gegenüber einer einfachen Drossel 6 dB

mehr Verstärkung und zudem eine niedrigere untere Grenzfrequenz. Wenn die Summe aus Drain- und Relaisstrom dem Kollektorstrom entspricht, entsteht keine Vormagnetisierung des Ferritkerns, welche seine Permeabilität μ verringern würde. Die 3-dB-Bandbreite ist dann am größten mit

$$f_o / f_u > 3000.$$

R9 schließt das Koaxialkabel reflexionsfrei ab. Wenn der Empfänger am anderen Ende eine frequenzunabhängige Eingangsimpedanz von ungefähr 50 Ω aufweisen würde, könnte man darauf verzichten und mit 6 dB höherem Pegel auf die Leitung gehen.

Tabelle 1 zeigt aber, dass dies nicht erforderlich ist – eher besteht die Gefahr, dass die Großsignalfestigkeit des Empfängers nicht ausreicht.

Für die Verstärkung $G_V = U_{out} / U_{Gate}$ gilt im mittleren Frequenzbereich

$$G_V \approx \frac{1}{2} \cdot \frac{1}{\frac{R_E}{R_C} + \frac{r_D}{R_C} \cdot \left(1 + \frac{R_E + 1/g_{fs}}{R_6 \parallel (\beta \cdot r_D)}\right)}$$

Mit g_{fs} (J309) = 17 mS, $R_E = R_8 \parallel R_7 = 25,9 \Omega$, β (2N5109) = 80, $R_C = R_9 \parallel (4 \cdot R_L) = 105 \Omega$, $r_D \approx 26 \text{ mV} / I_C \approx 1 \Omega$ ergibt sich $G_V \approx 1,8$; gemessen wurde $G_V = 1,75$.

Ausbaustufen

Der Grundausbau ist im Stromlaufplan (Bild 6) schwarz gezeichnet, die Erweiterungsmöglichkeiten sind farbig hervorgehoben: das Umschalt-Zubehör zum Senden sowie die Option Längswellenempfang antenne braun, Speisung über getrennte Leitungen grün sowie ein zuschaltbarer Hochpass gegen LW/MW-Ortssender-Störungen rot.

Die beiden möglichen Speisungs- und Steuerungsvarianten werden in der folgenden Ausgabe erklärt. Wer nicht alle Erweiterungen benötigt oder einbauen will, lässt die entsprechenden Abschnitte der Platine unbestückt.

Eine spätere Nachrüstung ist bei Bedarf problemlos möglich. Der Bausatz wird sämtliche Teile dazu enthalten.

(wird fortgesetzt)

Jo.Becker-DJ8IL@t-online.de

Literatur

- [1] Becker, J., DJ8IL: Universelle Stabantenne. CQDL 61 (1990) H. 2, S. 90–94
- [2] BNetzA: Vfg. 36/2006 Amateurfunkdienst; Nutzungsbestimmungen für den Frequenzbereich 50,08–51,00 MHz, geändert mit Vfg. 69/2007. www.bundesnetzagentur.de/media/archive/7406.pdf
- [3] Becker, J., DJ8IL: Fernschaltbarer Hochpass für Aktivantennen. Elektor 22 (1991) H. 11, S. 64–65
- [4] Friese, W., DG9WF: Vergleich von Magnetantennen und elektrischen Antennen. FUNKAMATEUR 58 (2009) H. 9, S. 937–939
- [5] Zusammenstellung aus CCIR-Report (1983) 322-2: Atmospheric Radio Noise; CCIR-Report (1978) 258-3: Manmade Radio Noise
- [6] Becker, J., DJ8IL: Selektive aktive Empfangsantennen. CQDL 62 (1991) H. 11, S. 668–673
- [7] Becker, J., DJ8IL: Aktive magnetische Antennen. Elektor 29 (1998) H. 9, S. 62–67

Tabelle 2: Ergebnisse der Messungen am Antennensystem

Betrieb als 5/8-λ-Strahler: $s \leq 1,5$ in 143,5...146 MHz	
Betrieb als λ/4-Strahler: $s \leq 1,5$ in 49...53 MHz (Details dazu in Tabelle 3 im zweiten Teil)	
Betrieb als Aktivantenne: Antennenfaktor $U_{out}/E \approx 0,5 \text{ V/V/m} = 0,5 \text{ m}$	
IM am Ausgang IP2 = 45 dBm IP3 = 29 dBm	
Spannungsverstärkung von Gate bis Ausgang an 50 Ω Last:	$G_V = 1,75 \hat{=} 4,85 \text{ dB}$
Rauschpegel auf den Verstärkereingang bezogen:	$U_{Nin}/\sqrt{\Delta f} = 2,3 \text{ nV}/\sqrt{\text{Hz}}$ $I_{Nin}/\sqrt{\Delta f} < 20 \text{ fA}/\sqrt{\text{Hz}}$
Rauschpegel am Ausgang:	$U_{Nout}/\sqrt{\Delta f} = 4 \text{ nV}/\sqrt{\text{Hz}}$
→ äquivalente Rauschfeldstärke:	$E_N/\sqrt{\Delta f} \approx 8 \text{ nV/m}/\sqrt{\text{Hz}}$
Eingangskapazität des Verstärkers:	$\leq 3 \text{ pF}$
Frequenzgang inklusive Speiseweiche vor dem RX:	-3 dB bei 20 kHz und 50 MHz -1 dB bei 40 kHz und 22 MHz
Frequenzgang, relativ dazu, mit Hochpass:	+1dB Spitze im 80-m-Band, -1,5 dB darüber -42 dB Notch bei 0,63 MHz, $\leq -28 \text{ dB}$ darunter
Frequenzgang der Speiseweiche allein:	-0,1 dB bei 45 kHz und 30 MHz -1 dB bei 15 kHz und 100 MHz
(relativ zu $a_{min} = 0,1 \text{ dB}$)	
Hochpass-Einschaltspannung einstellbar: 9,6...12,9 V (an B1 bei Speisung über das Koaxialkabel)	
Arbeitspunkte bei $U_S = 13,5 \text{ V}$:	$U_{Emitter} = 4,9 \text{ V}$; $U_{Basis} = U_{Source} = 5,6 \text{ V}$; $U_{Gate-Teiler} = 4,85 \text{ V}$; (abhängig vom FET-Exemplar) $U_{BE} = 0,72 \text{ V}$; $U_{GS} = -0,75 \text{ V}$; $I_S = 50 \text{ mA}$
Alle technischen Daten wurden mit Speisung über das Koaxialkabel gemessen.	

DRM-Empfänger UniWave Di-Wave 100

HARALD KUHL – DE8JOI

Digital Radio Mondiale (DRM) [1] verspricht dank Digitaltechnik eine UKW-ähnliche Audioqualität in den AM-Hörfunkbändern. Zudem lassen sich begleitende Texte und Bilder mit geringen Datenraten gemeinsam mit dem Audiodatenstrom übertragen. Der Beitrag berichtet über einen DRM-Empfänger mit integriertem Multimedia-Decoder.

Seit der Markteinführung des ersten in Serie produzierten DRM-Kofferradios [2] hat sich in diesem Bereich wenig getan [3]. Die hohen Erwartungen hinsichtlich einer stabilen Audiodecodierung wurden vorerst nicht erfüllt, was regelmäßig dem bislang verbauten Empfangsmodul vom Typ RS500 des Herstellers Radioscape [4] angelastet wurde. Dieses ist nicht mehr erhältlich und der neue Di-Wave 100 [5] der französischen Firma UniWave [6] ist der erste DRM-Empfänger, in dem ein Modul der Firma Mirics [7] arbeitet. Dies ermöglicht nun den Vergleich von DRM-Empfängern mit verschiedenen Chipsätzen.



Bild 1:
UniWave
Di-Wave 100

■ Aufbau und Ausstattung

Das Gerät empfängt LMK in AM und DRM sowie das analoge UKW-Hörfunkband; DAB/DAB+ fehlt. Auf der Frontseite informiert links neben dem Lautsprecher ein 3,7 Zoll großer LC-Farbbildschirm (sichtbare Diagonale: 87 mm) über Einstellungen beziehungsweise zeigt darauf Texte, Grafiken und Bilder. Links davon liegen sechs Tasten zur Steuerung der Funktionen und für die Navigation im Bedienmenü. Ein Ziffernfeld zur direkten Frequenzeingabe sowie ein Lautstärkesteller fehlen. Das Anschlussfeld (siehe Bild 2 und technische Daten) liegt auf der schmalen rechten Gehäusesseite.

Ein Batteriefach auf der Geräterückseite nimmt vier Baby-Zellen (R14) auf, sollte keine Steckdose für das mitgelieferte Netzteil verfügbar sein. Außerdem liegt hier der Zugang zur Stützbatterie für Frequenzspeicher und Uhr. Die etwa 570 mm lange Te-

leskopstabantenne auf der Oberseite lässt sich über ein Drehknickgelenk in die gewünschte Position bringen.

■ Bedienung

Beim ersten Anschalten wählt man die gewünschte Menüsprache (darunter Deutsch), die Zeitzone samt Uhrzeit sowie das Datum und bestätigt mit der oben liegenden OK-Taste. Damit ist die Grundkonfiguration abgeschlossen und der Bildschirm zeigt nun das Auswahlmü der verfügbaren Funktionen des Multimediaempfängers: Radio, Bilder, Musik sowie Video. Der Di-Wave 100 empfängt nämlich nicht nur Hörfunk, sondern

gibt außerdem mittels SD/MMC-Speicherkarte dem Gerät zugeführte MP3-Musik-, Bild- sowie MP4-Video dateien wieder. Das Bedienmenü für Hörfunkempfang bietet die Optionen *Radio hören*, *Senderliste*, *Tuning* und *Radio stoppen*. Bestätigt man nun per OK-Taste *Radio hören*, stellt der Di-Wave 100 die zuletzt empfangene Frequenz samt Betriebsart wieder ein und gibt das dort laufende Programm wieder. Das Display zeigt dabei Wellenbereich sowie Frequenz. Mittels Pfeil- und Bestätigungstaste wechselt man nun im vorgegebenen Frequenzraster (LW: 3 kHz; MW: 9 oder 10 kHz; KW: 5 kHz; UKW: 50 kHz) manuell über die Bänder zur nächsten Station. In allen Radiomenüs zeigt die obere Displayzeile ein Balkendiagramm mit der relativen Empfangsfeldstärke sowie die minutengenaue Uhrzeit mit Datum. Die Menüsteuerung ist von jedem beherrschbar, der schon einmal einen Satel-

liteneempfänger bedient hat: Die Pfeiltasten führen zum gewünschten Menüpunkt, die OK-Taste bestätigt und ruft Untermenüs auf, eine weitere Drücke führt zurück zur letzten Einstellung beziehungsweise Menüebene. Durch diese Reduzierung von Bedienelementen auf ein Minimum drücken die Entwickler die Produktionskosten. Allerdings haben sehbehinderte oder blinde Radiohörer keine Chance, selbst eine Frequenz einzustellen oder diese aus einem Speicher abzurufen.

■ Frequenzspeicher

Der Empfänger speichert maximal 768 Frequenzen, unterteilt in jeweils 256 Plätze für DRM-, AM- sowie FM/UKW-Kanäle. Darüber hinaus verwaltet man hier eine Favoritenliste mit den Frequenzen der Lieblingssender, was den künftigen Zugriff darauf vereinfacht.

Eine Liste bekannter DRM-Frequenzen ist bei Auslieferung vorprogrammiert und auf dem Bildschirm darstellbar. Sie enthält nach dem Stationsnamen Angaben über die Sendezeit in UTC, die Frequenz in Kilohertz sowie das Zielgebiet oder den Senderstandort. Man navigiert per Pfeiltasten zum



Bild 2:
Seitliches
Anschlussfeld
mit Steckplatz
für Speicherkarten

gewünschten Eintrag und bestätigt mit OK. Außerdem bestehen die Optionen, eine Station sofort wiederzugeben oder die Frequenz in die Favoritenliste zu übernehmen beziehungsweise zu löschen.

Unter dem Radiomenüpunkt *Tuning* lassen sich Frequenzen über eine auf dem Display gezeigte Frequenzastatur auf Umwegen doch direkt eingeben. Da die Entwickler dem Di-Wave 100 aber keinen berührungsempfindlichen Bildschirm spendiert haben, ist die Frequenzeingabe umständlich: Nach der Wahl des Wellenbereichs über die Pfeiltasten navigiert man von Ziffer zu Ziffer und bestätigt diese jeweils, bis die kom-

Technische Daten (Herstellerangaben)

Modellbezeichnung:	UniWave Di-Wave 100
Frequenzbereiche:	LMK 150 bis 30000 kHz in AM und DRM, UKW 87,5 bis 108 MHz in FM (Stereo über Kopfhörer)
Speicherplätze:	768 (je 256 für AM, DRM und FM)
NF-Leistung:	1 W
Anschlussmöglichkeiten:	Stromversorgung (Hohlstiftbuchse), Kopfhörer (3,5-mm-Stereo-Klinke), Schnittstellenkabel (USB-mini), externe Antenne (3,5-mm-Klinke); Steckplatz für SD/MMC-Speicherkarten (max. 32 GB)
Stromversorgung:	extern 6 V/1 A; intern 4 × Baby-Zelle (R14, C)
Abmessungen:	etwa 230 mm × 124 mm × 51/62 mm (B × H × T)
Masse:	etwa 600 g
Lieferumfang:	Di-Wave 100, 230-V-Steckernetzteil (6 V, 800 mA), 3-V-Knopfzelle (CR2025), USB-Schnittstellenkabel, 5 m Antennendraht mit 3,5-mm-Klinkenstecker, deutschsprachige Bedienungsanleitung

plette Frequenz im Eingabefeld steht. Außerdem legt man von hier Empfangsfrequenzen in eine der drei Speichergruppen (DRM, FM/UKW, AM).

Auch ein Senderschlaf lässt sich hier starten. Bei FM/UKW gehört dazu eine Speicherautomatik, die vom Suchlauf gefundene Frequenzen automatisch in die UKW-Frequenzliste legt.

■ DRM-Funktionen

Während der Decodierung eines DRM-Signals zeigt der Bildschirm den Stationsnamen, die Sendesprache, die Audioqualität (Mono/Stereo), die Frequenz, den Programmtyp sowie gegebenenfalls Laufzeit mit Schlagzeilen oder Kontaktinformationen. Darüber hinaus könnte der Di-Wave 100 programmbegleitende Grafiken auf seinem Display darstellen, wie Stationslogos, Wetterkarten oder die Bilder von Moderatoren.



Bild 3: Bildschirm zur Darstellung von Texten, Grafiken und Bildern Fotos: DE8JOI

Mehrere Stationen haben dies in den vergangenen Jahren zeitweise erfolgreich getestet, darunter *BBC World Service*, *Deutsche Welle* und *RTL Radio*. Mit der Markteinführung dieses Empfängers ist es an der Zeit, damit wieder zu beginnen.

Außerdem decodiert der Di-Wave 100 programmbegleitende Textinformationen, die Stationen wie der *Bayerische Runefunk* oder der Gemeinschaftskanal von *BBC World Service* und *Deutsche Welle* gemäß dem vom Fraunhofer IIS entwickelten *Journaline*-Standard [9] auf ihren DRM-Kanä-

len ausstrahlen. Dank des eingebauten Bildschirms ist dies der erste Empfänger, der diese Textbulletins (Nachrichten, Stauinformationen, Wetterprognosen, Programminformationen) ohne externe (Computer-) Hilfe aufnimmt, speichert und auf Abruf darstellt. Die Navigation innerhalb der Einzeltexte läuft erneut über die Pfeiltasten und die OK-Taste.

Auch die von anderen DRM-Kofferradios bekannte Möglichkeit, DRM-Hörfunksendungen zwischenspeichern und um bis zu 10 min zeitversetzt wiederzugeben, ist gegeben. Mittels AFS (*Alternative Frequency Switching*) schaltet der Empfänger automatisch auf eine besser empfangbare Alternativfrequenz – sofern der DRM-Sender solche Frequenzinformationen in seinem Datenstrom übermittelt. Im so genannten Expertenmodus zeigt der Bildschirm die technischen Parameter der empfangenen DRM-Sendung an, darunter den Signal-Rausch-Abstand (SNR) und die Datenrate der Übertragung.

■ Erfahrungen

Zur Einschätzung der Empfangs- und Decodierleistung auf KW musste sich der Di-Wave 100 (Mirics-Modul) einem Vergleich mit dem DRM-Kofferradio von Morphy Richards [2] (Radioscape-Modul) stellen; jeweils an der eingebauten Teleskopantenne betrieben. Dabei zeigte sich in der Praxis ein marginaler Unterschied bei der DRM-Empfangsleistung beider Geräte. Dieser war allenfalls in Grenzfällen feststellbar und zudem uneinheitlich: Bei einigen Stationen hatte der eine Empfänger leichte Vorteile, bei anderen der Konkurrent. Sofern überhaupt eine Tendenz auszumachen war, dann die, dass sich der Decoder im Di-Wave 100 in einer Umgebung mit hohem elektrischen Störpegel eher schwerer tut als die Technik des Morphy Richards.

In ruhiger Empfangslage hatte dagegen das Gerät von UniWave gelegentlich leichte Vorteile und lieferte ein stabileres Ergebnis im Sinne einer geringeren Ausstiegsrate bei der Audiowiedergabe.

Beide DRM-Kofferradios decodierten bei Verwendung einer Außenantenne schwache DRM-Signale erwartungsgemäß mit weniger Aussetzern.

Der Klang des im Di-Wave 100 eingebauten Lautsprechers überzeugt und manche DRM-Sendung auf Kurzwelle bringt darüber hinaus eine Audioqualität, die sich von UKW nicht unterscheiden lässt.



Bild 4: Virtuelle Eingabetastatur

■ Fazit

Dies ist das erste DRM-Kofferradio, das einen Zugang zum kompletten Potenzial der multimedialen Lang-, Mittel- oder Kurzwelle bietet: Audio, Texte, Grafiken, Bilder. Die Bedienung ist nach einer kurzen Eingewöhnungszeit problemlos. Der Bildschirm ist ein Gewinn, denn er zeigt die Informationen in gestochen scharfer Qualität und ermöglicht den Zugriff auf programmbegleitende Informationen.

Obwohl dem Di-Wave 100 bislang die Möglichkeit des DAB/DAB+-Empfangs sowie eine integrierte Aufnahmemöglichkeit für digitale Radiosendungen fehlen, ist dieser Empfänger wegen seiner sonstigen Ausstattung zum Preis von etwa 270 € eine interessante Alternative zu den bisher bekannten Modellen [2], [3].

Abschließend danke ich Charly Hardt [10] für die Leihstellung des Testmusters.

cbjff@funkamateu.de

Literatur, URLs und Bezugsquellen

- [1] Digital Radio Mondiale: www.drm.org
- [2] Kuhl, H., DL1ABJ: Softwaredefiniertes Kofferradio: Morphy Richards Digital Radio. *FUNKAMATEUR* 56 (2007) H. 1, S. 26–28
- [3] Kuhl, H., DE8JOI: Digital Radio Mondiale (DRM): digitaler Hörfunk für LW bis UKW. *FUNKAMATEUR* 57 (2008) H. 12, S. 1282–1284
- [4] Radioscape Ltd., London: www.radioscape.com
- [5] Daten und Dokumente zum Di-Wave 100: <http://uniwave.fr/index.php?rubrique23>
- [6] UniWave Development SAS, Pontoise: www.uniwave.fr
- [7] Mirics Semiconductor Ltd., Fleet: www.mirics.com
- [8] Oxygen Ltd., Hongkong: www.interforcegroup.com
- [9] Fraunhofer IIS Journaline: www.journaline.de
- [10] Charly H. Hardt Funk und Elektronik, Edelhofstr. 70, 42857 Remscheid, Tel. (0 21 91) 8 05 98, www.charly-hardt.de

Leiterplatten millimetergenau zuschneiden

Ing. (grad.) GERFRIED FALME – DH8AG

Mit einer Laubsäge oder Blechschere und anschließenden Feilarbeiten lassen sich Leiterplatten zurichten. Wesentlich weniger Arbeit ist bei der Verwendung von Trennscheiben erforderlich, die obendrein millimetergenaue Platinenzuschnitte ergeben.

Wer kennt das nicht: Vor oder nach dem Ätzen einer Leiterplatte ist sie passgenau zum Einbau in ein Gehäuse zuzuschneiden. Eine Schlagschere löst das Problem im Nu. Doch nicht immer ist sie vorhanden oder die nötige Übung bei ihrer Bedienung fehlt. Die Schlagschere des kleinen Mannes ist die Blechschere. Hiermit lassen sich Platinen mit einem ausgezeichneten Kantenschnitt auf die geforderte Größe bringen. Allerdings verläuft der Schnitt selten auf der vorher angezeichneten Linie. Die Abweichung von dieser nimmt häufig mit der Schnittlänge in erschreckender Weise zu. Zum Schluss ist die Platine durch das Führen an der Blechschere auch noch verzogen.



Bild 1: Durch den Vorschub mit einer Kurbelspindel wird der Platinenschnitt gefühlvoll gesteuert.

Ganz verwegene Zeitgenossen schaffen es, in die Platine eine Furche einzuritzen, um sie dann brutal abzuknicken oder über der Tischkante abzubrechen [1]. Ausgerissene Kanten, die eher an die Zahnungen von Briefmarken erinnern, sind oft die Ergebnisse. Sofern jemand eine Platine mit der Laubsäge zurechtschneiden will, sollte ein umfangreiches Lager an Metall-Laubsägeblättern vorhanden sein. Die beiden zuletzt genannten Methoden verlangen anschließend noch mühevoll und zeitraubende

Feilarbeiten, um aus der zugeschnittenen Platine ein halbwegs vorzeigbares Stück zu bekommen.

■ Schneiden mit Trennscheiben

Wer diese Mühen scheut und über eine solide Ständer-/Säulenbohrmaschine verfügt, ist schon auf gutem Weg zu einem sauberen Platinenzuschnitt. Auch mit einer leistungsstärkeren Mini-Bohrmaschine sollte es klappen. Allerdings muss der Gesamtaufbau von Maschine und Ständer in jedem Fall äußerst stabil sein. Er darf durch die mechanische Belastung während des Schneidvorgangs nicht nachgeben oder gar wackeln. Besonders preiswerte Bohrmaschinenständer mit „Spielpassungen“ sind ungeeignet, ebenso Bohrmaschinen mit einer Wellenlagerung für das Bohrfutter, die zuviel Spiel aufweist.

Für das Platinschneiden favorisierte ich Trennscheiben, wie sie im Modellbaubereich Verwendung finden. Sie sind im einschlägigen Fachhandel oder gut sortierten Baumarkt erhältlich.

Gute Ergebnisse konnte ich beim Platinschneiden mit der in Bild 4 zu sehenden Diamant-Trennscheibe von Dremel (Modell 545, Durchmesser 22 mm, Dicke 0,6 mm) und der in Bild 5 abgebildeten Glasfibrer-Trennscheibe vom selben Hersteller (Modell 426, Durchmesser 32 mm, Dicke 1,2 mm)



Bild 2: Mit einem Zweiachsen-Maschinenschraubstock lässt sich die eingespannte Platine in Längs- und in Querrichtung feinfühlig an die Trennscheibe heran- und an ihr entlangfahren.

erzielen, wobei Erstere allerdings einen recht stolzen Preis hat!

Die preiswertere Diamant-Trennscheibe eines unbekannteren Herstellers aus einem Modellbauladen besaß zwar dieselben Abmessungen, war aber nicht so verwindungssteif und erbrachte deshalb statt einer geraden Platinenkante an manchen Stellen eine Art Kurvenschnitt. Trennscheiben weiterer Hersteller probierte ich nicht aus. Die Bilder 6 und 7 zeigen die mit den beiden Trennscheiben von Dremel erzielten Ergebnisse.

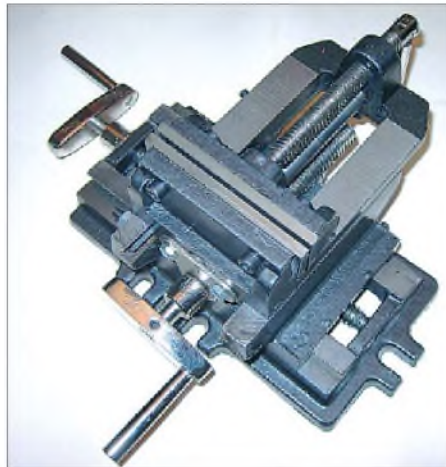

Bild 3: Als Alternative zur Verwendung eines Zweiachsen-Maschinenschraubstocks eignet sich ein gewöhnliches Exemplar, wobei dann der gesamte Ständer mit der eingespannten Platine an der Trennscheibe entlang über den Bohrtisch zu schieben ist.

■ Platinenführung an der Trennscheibe

Für einen geraden Schnitt muss gewährleistet sein, dass die zu schneidende Platine exakt waagrecht an der Trennscheibe entlangführt. Im einfachsten Fall funktioniert das folgendermaßen: Die Platine in einen soliden Maschinenschraubstock senkrecht einspannen und den Schraubstock langsam über den Bohrtisch schieben, wobei die Platine dann an der Trennscheibe entlangzuführen ist.

Genauere Ergebnisse lassen sich erzielen, wenn man die Schnittlinie auf der Platine vorher mit einem dünnen Filzstift markiert und die Platine dann (bei ausgeschalteter Bohrmaschine) probehalber einmal an der Trennscheibe vorbeischiebt. Auf diese Weise sind Ungenauigkeiten beim Einspannen der Platine in den Schraubstock korrigierbar sowie ein womöglich nicht waagerechter Bohrtisch ausgleichbar.

Wer das Platinschneiden noch etwas genauer und bequemer ausführen möchte, für den lohnt sich die Anschaffung eines Zweiachsen-Maschinenschraubstocks, wie ihn Bild 2 zeigt. Mit solch einem Exemplar lassen sich eine Platine recht feinfühlig in Längs- und in Querrichtung an die Trennscheibe heranfahren und der Platinenschnitt mit dem Vorschub durch eine Kurbelspindel sehr gefühlvoll durchführen.

Der Maschinenschraubstock muss unbedingt an mehreren Stellen fest am Bohrmaschinenstandfuß bzw. am Bohrtisch verschraubt sein. Da darf sich nichts mehr bewegen! Nur dann ist auch eine Genauigkeit im Bereich von einigen Zehntel Millimetern erreichbar. Diese Art des Platinenschneidens tendiert schon etwas in Richtung Drehbank – einen echten Vergleich mit ihr hält sie aber nicht stand. Dazu wäre ein wesentlich präziserer Zweiachsen-Maschinenschraubstock notwendig, der sich wegen

des hohen Preises kaum für Hobbyanwendungen lohnt. Der hier gezeigte Zweiachsen-Maschinenschraubstock ist u. a. bei [2], [3] und eBay zu finden, wobei der Preis je nach Klemmbackenbreite und Spindellänge zwischen etwa 25 € und 45 € liegt.

■ Sicherheitshinweise

Beim Arbeiten mit der Trennscheibe ist eine Schutzbrille zu tragen! Ebenso sollten aus gesundheitlichen Gründen ein Mund-/Nasenschutz angelegt und eine Absaugvor-



Bild 8: Die Platine ist an der unteren Hilfslinie zwischen die Klemmbacken festzuschrauben. Anschließend an der eigentlichen Trennlinie vor dem Schneiden mit der stillstehenden Trennscheibe zur Probe entlang fahren und die Einspannung gegebenenfalls korrigieren. Fotos: DH8AG



Bild 4: Diamant-Trennscheibe mit 22 mm Durchmesser und 0,6 mm Dicke nach einigen Einsätzen



Bild 6: Zuschnitt einer 1,5 mm dicken Epoxid-Leiterplatte mit der Diamant-Trennscheibe aus Bild 4



Bild 5: Unbenutzte glasfiberverstärkte Trennscheibe mit 32 mm Durchmesser und 1,2 mm Dicke



Bild 7: Der Platinschnitt mit der glasfiberverstärkten Trennscheibe aus Bild 5 scheint noch etwas glatter zu sein.

richtung (Staubsauger) vorhanden sein. Der feine Staub ist während des Schneidvorgangs sowieso bequemer aufzufangen, als später durch Säubern des kompletten Werkbereichs nötig wäre. dh8ag@arc.de

Literatur und Bezugsquellen

- [1] Lange-Janson, V., SM5ZBS: Kunststoff- und Leiterplatten brechen statt sägen. FUNKAMATEUR 56 (2007) H. 10, S. 1067–1068
- [2] Stabilo Fachmarkt: Tel. (073 81) 93 40 17; www.stabilo-shop.de
- [3] Fixversand: Tel. (062 27) 505 67; www.slr.fixversand.de

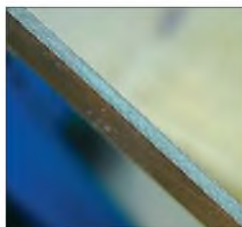
Ohrhörer anatomisch angepasst

Normale Walkman-Kopfhörer besitzen eine offene Bauform. Der Benutzer hört alles Wichtige (Musik), doch auch Unwichtiges (Gespräche der Nachbarn) oder Störendes (Geräusche). Um Letzteres zu übertönen, ist die Lautstärke des Nutzsignals zu erhöhen.

Abhilfe bieten geräuschunterdrückende Kopfhörer [1], mit denen die Ohrenbelastung bei vernünftiger Lautstärke sogar geringer ist als ohne Kopfhörer. Sie nehmen den äußeren Schall über ein Mikrofon auf und speisen ihn gegenphasig in den Kopfhörer. Das kompensiert zumindest tiefe Frequenzen. Allerdings ist eine Stromversorgung notwendig und mit ihrer HF-Festigkeit steht es oft nicht zum Besten.



Beyerdynamic-Ohrhörer DTX 100 mit Original-Ohrgummi (rechts abgenommen)

Zur Abschirmung höhere Töne wäre dagegen ein geschlossener Kopfhörer notwendig. Um nicht aufzufallen und das Transportvolumen zu reduzieren, bevorzugen viele Musikhörer stattdessen Ohrstöpsel. Diese schirmen Umgebungsschall auf natürlichem Weg ab und sollen, da sie direkt in den Ohrkanal strahlen, trotz ihrer geringen Größe Hi-Fi-Genuss bieten. Leider sitzen sie in vielen Ohren nicht fest genug. Das führt dann zu deutlichem Umgebungsschall und zu einem dünnen Klang. Ohrhörer, auf die der eine schwört, klingen beim anderen völlig blechern.

Um diesem Problem abzuweichen, bietet Beyerdynamic [2] seit Neuestem die Option, für die Ohrhörer Passstücke anfertigen zu lassen. Der Hörgeräte-Fachmann macht mit einer Knetmasse einen Ohrabdruck, sodass das Passstück dann das Ohr luft- und schalldicht abschließt.

Nach Herstellung der Passstücke, die nach der Abnahme in einer Filiale des Hörgerätehändlers Kind etwa zwölf Tage dauert, brauchte es beim Test noch etwas Gewöhnung, denn an einem Ohr drückte der neue Adapter etwas. Doch der Klang überzeugt, ebenso wie die Schallabschirmung: Was zuvor blechern klang, bot nun Bässe und Höhen sowie himmlische Stille, wenn kein Signal angeschlossen ist. Außerdem sitzen

die Ohrstöpsel nun sicher und fallen nicht mehr alle paar Minuten aus dem Ohr.

Die modifizierbaren Beyerdynamic-Ohrhörer sind die Modelle DTX 50, DTX 60, DTX 80 und DTX 100 zu Preisen von 60 € bis 100 €. Nach dem Anfertigen der Passstücke für 120 € werden diese einfach an die Ohrhörer geklippt.



DTX 100 mit angesetzten Ohrpassstücken und Farbpunkten zur Seitenkennzeichnung
Fotos: DL2MCD

Darüber hinaus gibt es Schallschutzfilter zu 80 € mit 9 dB, 15 dB oder 25 dB Dämpfung, die anstelle der Polster einsetzbar sind. Sie sind frequenzgangneutral und für Fälle geeignet, in denen man die Lautstärke reduzieren, doch ansprechbar bleiben will. Allerdings ist ihr Einsetzen etwas knifflig. Alle Teile sind auch direkt beim Hersteller erhältlich. **Wolf-Dieter Roth, DL2MCD**
dl2mcd@gmx.net

Literatur und Bezugsquelle

- [1] Roth, W.-D., DL2MCD: Ruhe schaffen durch Kopfhörer mit Geräuschunterdrückung. FUNKAMATEUR 56 (2007) H. 2, S. 128–129
- [2] Beyerdynamic: www.beyerdynamic.de

SMD-Reflow-Löten für Amateure

NORBERT GRAUBNER – DL1SNG

Bei den Gehäusen hoch integrierter SMD-Schaltkreise ist zunehmend feststellbar, dass die Lötflächen völlig unzugänglich auf der Unterseite liegen. Die Nutzung eines LötKolbens scheidet dadurch aus. Solche Gehäuse lassen sich nur noch im Reflow-Verfahren aufbringen. Der Beitrag beschreibt, wie diese Technologie bei sehr niedrigen Kosten auch für das Hobby nutzbar ist, wobei sich der Umgang mit der SMD-Technik insgesamt stark vereinfacht.

Zum Ärger vieler Funkamateure sind moderne Bauelemente zunehmend nur noch in SMD-Gehäusen verfügbar. Zum einen dient dies der Miniaturisierung der Endprodukte. Zum anderen ist dies technisch sinnvoll, denn die hohen Grenzfrequenzen integrierter Schaltungen sind umso besser nutzbar, je geringer die Anschlussinduktivität ist. Drittens lassen sich SMD-Gehäuse viel leichter maschinell und damit kostengünstiger bestücken als bedrahtete Bauelemente. Die beiden ersten Punkte sollten für aufgeschlossene Funkamateure Anreiz genug sein, um sich auf die SMD-Technik einzulassen.



Bild 1: Bei den modernen ICs im QFN-Gehäuse sind die Lötflächen seitlich nicht mehr zugänglich.

Nicht zu verschweigen ist, dass anspruchsvolle Projekte unter Verwendung von SMD-Bauteilen mit selbst geätzten Platinen kaum realisierbar sind. Da die optische Dichte und Auflösung gedruckter Folien oft kaum ausreicht und Durchkontaktierungen unter Bauteilen unmöglich sind, sollte man die Kosten für industriell gefertigte Musterplatinen, z. B. von [1], nicht scheuen. Angesichts des bei sorgfältiger Arbeit in eigene Projekte gesteckten Zeitaufwands wäre das Selbstätzen von Platinen ein Sparen an der falschen Stelle. Ganz zurecht wird in der Layoutsoftware TARGET der PCB-Pool-Musterservice als „Alternative zum Selberätzen“ bezeichnet.

Das Handlöten der SMD-Bauteile war bisher manchmal etwas knifflig, aber durchaus machbar. Egal ob MiniMELF, 0805, SO- oder vielleicht sogar ein SSOP-Gehäuse

im 0,5-mm-Raster – all diese Gehäuse ließen sich mit LötKolben, dünnem Lötdraht, Entlötlitze, Nahbrille und etwas Geduld problemlos löten.

Bedauerlicherweise tendiert die Industrie in den letzten Jahren zu Gehäuseformen, die beim besten Willen nicht mehr manuell zu löten sind, z. B. LFCSP- oder gar QFN-Gehäuse. Sie haben keine Beinchen mehr, sondern nur noch Lötflächen, die sich auf der Unterseite der Gehäuse befinden. Ein seitlicher Wärmekontakt mit dem LötKolben ist unmöglich, denn eine hauchdünne seitliche Isolationsschicht verhindert dies, siehe Bild 1. Solche Bauteile lassen sich nur noch mit Hilfe des so genannten Reflow-Lötverfahrens aufbringen.

■ Reflow-Löten

Reflow heißt wörtlich „wieder fließen“; gemeint ist das Aufschmelzen einer Lötpaste unter berührungsloser Hitzeeinwirkung. Die Paste besteht aus 90 % Lotmetallpulver und 10 % Flussmittel. Sie ist cremig-zähflüssig und im Sieb- oder Schablonendruck in einer Stärke von etwa 150 µm auf die Lötäugen aufzutragen. Anschließend die Bauteile hineinsetzen und zum Schluss die bestückte Platine in einem speziellen Ofen komplett bis zum Aufschmelzen erwärmen.

Die Wärmeübertragung kann durch Infrarotstrahlung, durch heiße Luft (Konvektionslöten), durch die Kondensationswärme spezieller organischer, chemisch inaktiver Lösungsmittel (Kondensationslöten) oder durch gezielte Laserstrahlung erfolgen. Insbesondere das Kondensationslöten genügt wegen der implizit vorhandenen Schutzgasatmosphäre und der exakt definierten Erwärmung (Siede- bzw. Kondensationspunkt des Dampfmediums) allerhöchsten Ansprüchen. Auf jeden Fall erleichtert das Flussmittel der Lötpaste den Schmelzvorgang, indem es die Oberflächenspannung senkt, bei Anwesenheit von Luft eine Oxidation verhindert und eventuell vorhandene Oxidreste auf den Metalloberflächen chemisch reduziert. Es verdampft später und hinterlässt eine elektrisch gut leitfähige Lötverbindung zwischen Bauteilen und Lötäugen. Wenngleich das Infrarotlöten in der

Industrie inzwischen nicht mehr Stand der Technik ist und weitgehend vom Konvektionslöten abgelöst wurde, wollen wir uns trotzdem mit dieser Variante beschäftigen, denn für Amateure bleibt es wohl die einzige realisierbare Möglichkeit.

Wer, so wie ich, 45 Jahre lang von Hand gelötet hat, weiß nur zu gut, wie schlecht Zinn trotz aller Flussmittelzusätze lötet, wenn es im geschmolzenen Zustand auch nur wenige Sekunden der Luft ausgesetzt ist. Von daher stand ich dem Infrarotlöten schon von jeher skeptisch gegenüber. Aber ich war mit einem für mich sehr spannenden Projekt mit einem IC beschäftigt, den es nur im QFN-Gehäuse gibt und der in meiner handgelöteten Versuchsschaltung wegen des Lötproblems untragbare Wackelkontakte hatte.

Kurz vor dem Hinschmeißen des Projekts fiel mir die Werbung für einen Reflow-Löt-ofen [2] in die Hände. Er kostet nur 44 €, also weniger als eine gute Lötstation! Sollte es nicht doch möglich sein, damit auch zu Hause Erfolg zu haben? Nur um mein Projekt zu retten, ließ ich mich auf die Sache ein und bestellte den Ofen nebst Zubehör.

■ Kohleproduktion

Optional ist ein externer Regler verfügbar, mit dem sich laut Beschreibung die vom Hersteller der Lötpaste empfohlene Temperaturkurve abfahren lässt. Doch die hierfür fälligen 159 € wollte ich zunächst nicht ausgeben; ich hoffte, die Aufgabe mit rein manueller Steuerung lösen zu können.



Bild 2: Messplatine mit dem daran angebrachten Thermofühler

Nach der Beschreibung schien alles ganz einfach zu sein. Die dem Bausatz beiliegende *no-clean*-Lötpaste hat mehrere Temperaturpunkte, die es in einem Zeitrahmen einzuhalten gilt. Die aus Umweltschutzgründen geforderte Bleifreiheit der Legierung erschwert die Sache etwas, denn dadurch erhöht sich der Schmelzpunkt gegenüber früheren Loten um einige zehn Kelvin und das nutzbare Temperaturfenster ist kleiner – aber das schien überschaubar.

Doch schon bei den ersten Versuchen zeigten sich Probleme. Unter Verlass auf den im Ofen eingebauten Thermostaten (250 °C) produzierte ich nur schwarz verkohlte Ver-

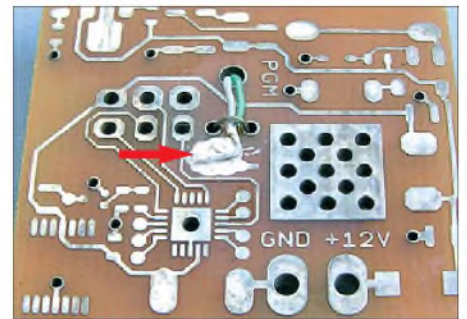

Bild 3: Reinigung von länger gelagerten, chemisch verzinnnten Platinen mit Seife und Wienerkalk



Bild 4: Fixieren der Platine in dem mitgelieferten Platinenhalter

suchsplatinen. Sie blähten und spalteten sich auf und sonderten schwarze, flüssige Harztropfen und jede Menge tagelang stinkenden Qualm ab. Das änderte sich auch nicht, als ich im Ofen neben das Testobjekt eine zweite, doppelseitig kaschierte Platine mit einem Ni/Ni-Cr-Temperaturfühler legte, der an ein Messgerät mit 1% Genauigkeit angeschlossen war. Es war wie verhext: Obwohl das Messgerät als Spitzenwert kaum mehr als die für eine einwandfreie Lötung korrekten Werte von 230 °C bis 240 °C anzeigte, verfärbte sich die zu löten- de Versuchsplatine braun bis schwarz!

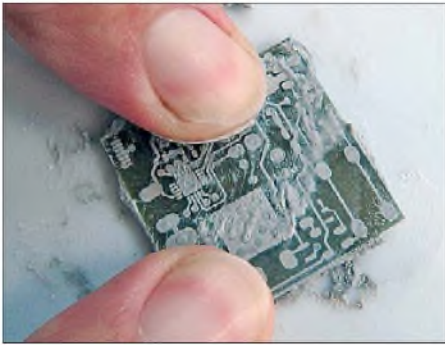
Erst nach Rücksprache beim Lieferanten des Ofens stellte sich heraus, dass es nicht gleichgültig ist, welche Struktur die Platine hat, die zur Temperaturmessung dient. Sie sollte ähnlich wie die zu löten- de Platine aussehen. Die Oberflächentemperatur hängt stark davon ab, ob die Infrarotstrahlung auf zinn- glänzende Flächen oder auf Epo- xid trifft. Bei einer Projektplatine mit of- fener Epoxidfläche und nur wenigen Lei- terbahnen muss auch die Messplatine eine solche Struktur haben. Ich hatte aber nur eine Stück Rohmaterial mit beidseitig durchgehender und nachträglich verzinn- ter Kupferfläche verwendet. Wegen Reflexion erwärmte sich dieses Material viel langsa- mer als das Epoxid der Versuchsplatine. Erst als ich diese Regel beherzigte, konnten sich die Ergebnisse erstmals sehen lassen.

Der erste Erfolg war also da. Aber es gab noch ein Problem mit der korrekten Tem- peraturkurve. Für eine möglichst zuverlässi- gen Lötung sollte die Temperatur während

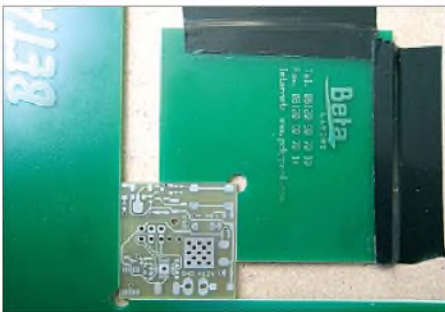
der Vorwärmphase relativ langsam anstei- gen, während der eigentliche Lötvorgang oberhalb 160 °C möglichst rasch erfolgen sollte, um die Bauteile zu schonen. So etwas ließe sich mithilfe einer Leistungssteuerung erreichen. Die hätte ich aber erst bauen müssen. Die einfachere und schnellere Lö- sung bestand in der Anwendung des optional erhältlichen Reglers, zumal ich nun doch wissen wollte, wie er funktioniert. Neugierig geworden, ließ ich mich darauf ein und war sofort begeistert über die einfache Be- dienung. Von nun an gelang das Reflow- Löten stets zuverlässig.

■ **Wie funktioniert es genau?**

Die einzelnen Arbeitsschritte sind denkbar einfach. Sehr zu empfehlen ist die Verwen- dung von chemisch verzinnnten Platinen. Diese haben eine deutlich glattere Oberflä- che als die bisher üblichen heißluftverzin- nten Ausführungen (engl.: *hot air levelling*, HAL). Dies erleichtert das möglichst dünne Auftragen der Zinnpaste. Bei [1] kosten beide Ausführungen dasselbe. Außerdem werden dort die Platinendaten u. a. im TAR- GET-Format akzeptiert, sodass keinerlei Arbeit mit der Konvertierung in Gerber-, Sieb&Meyer- und ähnlichen Ausgabeform- aten entsteht.

Schritt 1: Platine reinigen

Ein Nachteil der chemischen Verzinnung ist die geringere Lagerfähigkeit gegenüber HAL. Die feine Oxidschicht, die sich schon nach wenigen Tagen Lagerung bildet, lässt sich aber leicht mit einem sehr feinkör- nigem Scheuermittel, z. B. ein Gemisch aus Seife und Wienerkalk beseitigen, siehe Bild 3. Das ist zweckmäßigerweise kurz vor Arbeitsbeginn zu machen. Anschlie- ßend gut abspülen und trocknen. Größere Putzmittel, z. B. Akopads oder Stahlwolle, tragen die dünne Verzinnung ab und sind daher nicht verwendbar.

Schritt 2: Schablone platzieren

Nun die gereinigte Platine, wie in Bild 4 zu sehen, unverrückbar in den mitgelieferten Platinenhalter klemmen und die dazu- gehörige bewegliche Ecke sorgfältig mit Klebeband am Untergrund fixieren. Dann die dünne Edelstahlschablone auflegen, so- dass die Durchbrüche in der Schablone ge- nau auf die SMD-Lötaugen zu liegen kom- men. Ein Helfer fixiert die Schablone an der unteren Längskante mit Klebeband, sodass sie entsprechend Bild 5 jederzeit hochklap- pbar ist. Anschließend unbedingt mit einer starken Lupe nochmals den genauen Sitz nachprüfen und ggf. korrigieren.

Schritt 3: Lötpaste auftragen

Wegen der besseren Haltbarkeit ist der Be- hälter mit der Lötpaste im Kühlschrank bei

4 °C bis 10 °C zu lagern. Vor dem Gebrauch einige Stunden bei Raumtemperatur lagern und unmittelbar vor dem Auftragen mit einem sauberen Werkzeug (kein Holz!) gut durchrühren.

Für das nun fällige Auftragen der Lötpaste ist etwas Erfahrung nötig. Großflächige Lötaugen mit darin eingebetteten Durch- kontaktierungen schlucken sehr viel Löt- paste. Deshalb muss man an diesen Stellen schon am Startpunkt entsprechend viel auftragen. Man trägt also eine Art Wurst auf den Rand der Schablone auf – natür- lich dort wo noch keine Lötaugen sind – und variiert die Dicke dieser Wurst anhand des zu erwartenden Verbrauchs in Streich- richtung.

Schritt 4: Rakeln

Etwas Erfahrung erfordert das Verteilen der Lötpaste auf die Lötaugen. Das Rakel nur einmal über die Schablone ziehen, weil



Bild 5: Anbringen der Lötpastenschablone mit Klebestreifen



Bild 6: Kontrolle des passgenauen Sitzes der Lötpastenschablone



Bild 7: Auftragen der Lötpaste; größere Durchbrüche erfordern mehr Paste am Rand.

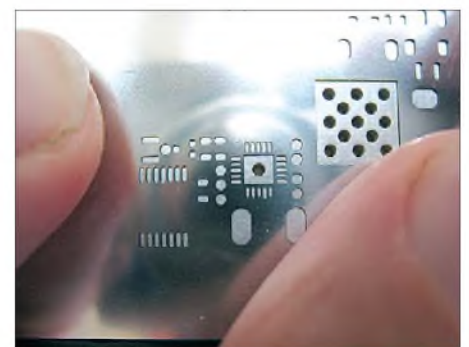

Bild 8: Die Lötpaste beim Rakeln in einem Zug in die Löcher der Schablone drücken.



Bild 9: Nach dem Abheben der Schablone ist die aufgetragene Lötpaste gut zu erkennen.



Bild 10: Ansicht der fertig bestückte Platine; jetzt nur nicht mehr die Bauteile bewegen!

es sonst insbesondere an den feinen Löt-
augen die Paste breitdrückt und dadurch
später Kurzschlüsse entstehen können. Wie
wir später noch sehen, ist die Menge der
aufgetragenen Lötpaste trotz der relativ
dünnen Schablone (0,15 mm) immer noch
mehr als reichlich. Es ist alles für einen
möglichst dünnen Auftrag der Lötpaste zu
tun. Die Menge der Paste hängt auch vom
Anstellwinkel des Rakels ab: Je flacher er
ist, desto mehr drückt sich die Paste hinter
dem Rakel wieder hoch. Umgekehrt reißt
bei zu steilem Winkel, was gleichbedeutend
mit einem zu geringen Auftrag ist, der Ma-
terialfluss leicht ab.

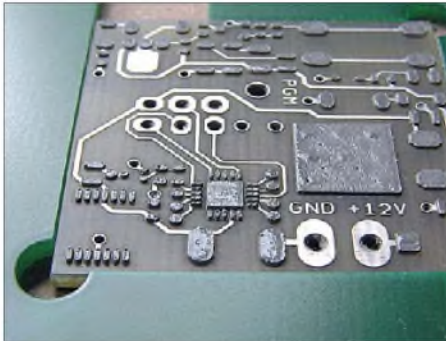
Es ist also etwas Übung erforderlich. Zum
Glück ist das kein Problem; wenn der
Streich misslingt: Einfach die Schablone
hochklappen, die Platine herausnehmen
und alles mit Spiritus reinigen. Wegen der
Gefahr von Verunreinigungen mit dem
Zurückfüllen von Paste in das Vorratsgefäß

äußerst zurückhaltend sein. Die Bilder 8
und 9 zeigen den Vorgang des Rakelns und
das Ergebnis in Großaufnahme. Sobald
sämtliche SMD-Lötlagen einen einwand-
freien Lötpastenauftrag erhalten haben,
ist die Platine vorsichtig aus dem Halter
herauszunehmen. Von nun an die
Lötlagen mit der darauf befindlichen Paste
nicht mehr berühren.

Schritt 5: Bestücken der SMD-Teile

Das Bestücken der winzigen Bauteile ver-
liert bei Verwendung einer genau passen-
den SMD-Nahbrille seinen Schrecken. Diese
sollte eine Brechkraft von etwa +5 Diop-
trien bezogen auf das gesunde Auge haben,
d. h., bei komplett entspanntem Auge sollte
der Betrachtungsabstand etwa 0,2 m betra-
gen. Bei der Anpassung durch einen Opti-
ker berücksichtigt dieser normalerweise
auch eine eventuelle Stabsichtigkeit und
eine ungleiche Brechkraft der Augen – ein
großer Vorteil gegenüber den billigen Aus-
führungen, die es gelegentlich bei Han-
delsketten gibt.

Mit einer solchen Brille ist trotz alterssich-
tiger Augen müheloses Arbeiten und Er-
kennen allerfeinster Details möglich. Den-
noch muss so ein gutes Stück vom Optiker
nicht teuer sein, denn es sind ja weder eine
modische Fassung noch entspiegelte oder
gar getönte Gläser erforderlich. Gegebenen-
falls ist sogar eine alte Fassung nutzbar.
Ich habe für meine SMD-Brille nur etwa
60 € bezahlt. Mit meinen alterssichtigen
Augen ist sie für mich bei der Arbeit mit
SMD-Bauteilen zu einem unverzichtbaren
Werkzeug geworden. Der Verzicht auf Boh-
nenkaffee sorgt für ruhigere Hände.

So ausgerüstet geht es ans Bestücken. Mit
einer sehr präzisen, feingühligen Pinzette
sind die Bauteile einzeln aus dem Vorrats-
behälter zu nehmen, auf den jeweiligen
Positionen ganz zart in die weiche Lötpaste
zu drücken und nach Möglichkeit nicht
mehr zu verschieben!

Die Paste ist zäh genug, um auch runde
Bauteile, z. B. MELF oder MiniMELF,
sicher am Wegrollen zu hindern. Erschüt-
terungen der Platine und das Berühren plat-



Bild 11: Der Ofen bietet auch Platz für größere
Platinen. Hier waren es nur die Testplatine und
eine Messplatine daneben.



Bild 12: Temperaturkurve bei Verwendung
des Reglers (blau) und ohne Regler (rot)

zierter Bauteile sind unbedingt zu vermei-
den.

Diese Platzierungsarbeit geht wesentlich
schneller von der Hand als das bisher üb-
liche manuelle Lötten – einfach nur neh-
men und platzieren! Bei ruhigem Arbeiten
sind so etwa drei Bauteile pro Minute zu
schaffen. Bild 10 zeigt die fertig bestückte
Platine.

Schritt 6: Lötten der Bauteile

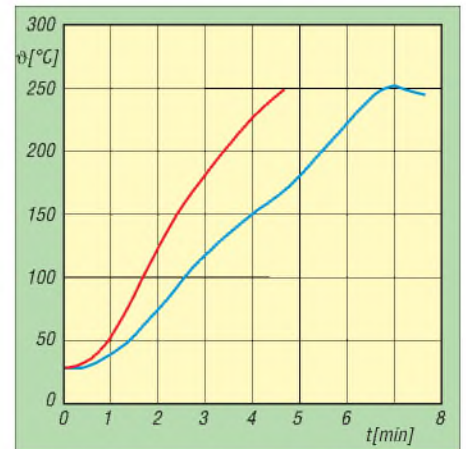
Soweit noch nicht geschehen, nun in den
noch kalten Lötöfen die Messplatine mit
dem Thermofühler eingelegt. Dabei soll-
te die Zuleitung des Fühlers mindestens
zweimal am Gitterrost fixiert sein, damit
sich die Platine beim Schließen der Tür
nicht verschiebt und womöglich die be-
stückte Platine herunterreißt. Damit die
Eisenstäbe des Gitterrosts die Messung
nicht verfälschen, ist der Thermofühler auf
der Messplatine möglichst in der Mitte
zwischen zwei Stäben zu platzieren. Da-
neben die bestückte Platine legen, wie in
Bild 11 zu erkennen.

Nach dem Schließen der Glastür kann es
losgehen. Stolze Besitzer des weiter vorn
erwähnten Temperaturreglers schließen den
Thermofühler an diesen an, drehen den
Zeitschalter des Ofens bei Voreinstellung
auf Ober- und Unterhitze auf mindestens
15 min und betätigen sodann den *Solder-*
Knopf am Regler. Dieser steuert nun voll-
automatisch die einzelnen Betriebsphasen
(*Preheat, Soak, Reflow* und *Dwell*). Zum
Schluss ertönt das Signal zum Öffnen der
Tür. Nach einer Weile die abgekühlte Pla-
tine herausnehmen und das Ergebnis be-
gutachten.

Wer keinen Temperaturregler hat, schließt
den Fühler an ein gutes Digitalthermome-
ter an (möglichst mit 1% Genauigkeit!) und
versucht, die mit dem Originalregler er-
reichte und in Bild 12 gezeigte Tempe-
raturkurve bestmöglich von Hand nachzu-
bilden. Es empfiehlt sich, dies vorher zu
üben.

Wichtig ist, dass in der Aktivierungsphase (engl.: *Soak*) der Temperaturanstieg zwischen 120°C und 160°C deutlich langsamer erfolgt als beim eigentlichen Lötvorgang oberhalb von 160°C.

Im Wesentlichen sollte der Ofen bis etwa 160°C mit der halben Leistung arbeiten, darüber mit der vollen Leistung (1,5 kW). Beim Erreichen von 232°C ist die Heizung abzuschalten. Die Wärmekapazität der Heizstäbe reicht aus, um diese Temperatur über die nächsten 20 s hinweg zu halten. Keinesfalls 250°C überschreiten, denn dies beschädigt Bauteile und Leiterplatte. Findige Bastler konstruieren sich eine einfache Stellbox, z. B. mit einer TRIAC-Steuerung, die diese Vorgaben erfüllt.



Bild 13: Platine in der Vorwärmphase; die Paste ist noch zäh.



Bild 14: Platine in der Aktivierungsphase; die Paste schmiegt sich an die Bauteile an.



Bild 15: Aufschmelzen der Lötpaste; der silbrige Glanz ist insbesondere an den beiden MiniMELF-Dioden im Hintergrund gut zu erkennen.

Vom Einlegen der Platine in den auf 250°C vorgeheizten Ofen – so wie in der Anleitung beschrieben – halte ich nichts, denn dabei kann vom Einhalten der vorgeschriebenen Temperaturkurve keine Rede sein. Außerdem stößt man mit dem Handrücken zu leicht an die rot glühenden Heizstäbe und riskiert schwere Verbrennungen. Überdies bleibt wegen der großen Hitzentwicklung kaum die Ruhe, die Platine ausreichend erschütterungsfrei einzulegen.

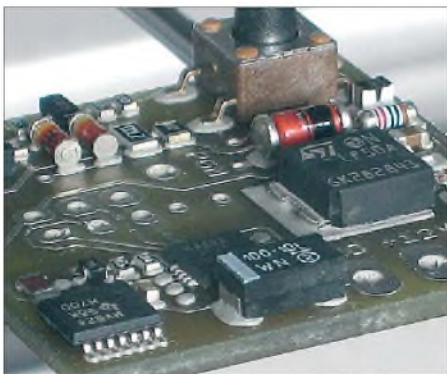
Die Bilder 13 und 14 zeigen, dass während der Vorwärm- und Aktivierungsphase deutliche Veränderungen an der Lötpaste zu beobachten sind. Die anfänglich eher abweisende Lötpaste schmiegt sich zusehends an die Bauteile an, bettet diese richtiggehend ein und schützt sie so nicht nur vor Oxidation, sondern aktiviert sogar ältere Metallflächen mithilfe chemischer Vorgänge. Die im Muster verwendeten Mini-MELF-Dioden hatten z. B. eine Lagerzeit von mehr als 20 Jahren in der SMD-Box hinter sich und ließen sich dennoch einwandfrei löten!

Ab 160°C beginnt der eigentliche Lötvorgang mit voller Heizleistung, wobei das Aufschmelzen der Lötpaste bei etwa 210°C erfolgt, bei den größeren Bauteilen etwas später. Dies ist deutlich in Bild 15 zu sehen. Sobald sich die Temperatur dem Wert von 232°C nähert, ist die Heizleistung so weit zu reduzieren und eventuell abzuschalten, dass die Temperatur insgesamt etwa 20 s auf diesem Wert verharrt. Dann den Ofen ausschalten und die Tür vollständig öffnen. Da die Lötstellen noch flüssig sind, den Ofen während des Lötvorgangs und danach keinerlei Erschütterung aussetzen und die Platine erst nach dem weitgehenden Abkühlen herausnehmen.

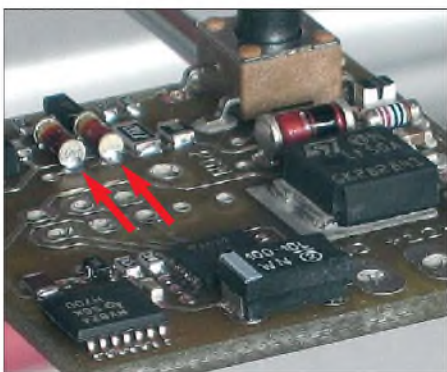
■ Ergebnisse

Gemessen am geringen Aufwand kann sich das Ergebnis sehen lassen. Die Lötstellen sind zwar zugegebenermaßen etwas zu fett, was auch prompt zu einem Kurzschluss am IC mit dem 0,5-mm-Raster im Vordergrund von Bild 16 führte, aber immerhin exakter, als dies beim Handlöten möglich wäre. Zudem entfiel das Reinigen der Platine – die dem Reflow-Kit beiliegende *No-clean*-Lötpaste trägt ihre Bezeichnung also völlig zu Recht. Beim Typ des Tasters (rechts hinten in Bild 10) gab es beim Handlöten stets Probleme; die Beinchen zeigten sich äußerst widerspenstig gegen Verzinnen. Mit der Lötpaste ging es hingegen einwandfrei.

Der Kurzschluss am vorderen IC ließ sich mit Entlötlitze leicht beseitigen. Die übrigen Lötstellen waren in Ordnung, auch unter dem ATtiny24 im 20-poligen QFN-Gehäuse mit nur 0,5 mm Anschlussabstand gab es keine Kurzschlüsse und keine Wa-



Bild 16: Fertig gelötete Platine; lediglich der IC vorne weist eine Lötbrücke auf.

Fotos: DL1SNG

ckelkontakte – die Schaltung funktionierte auf Anhieb.

Mit Absicht hatte ich auf der Musterplatine möglichst unterschiedliche Gehäuseformen kombiniert, angefangen von einem Transistor (NE68819), der nur halb so groß ist wie ein SOT23-Gehäuse und für den es noch nicht einmal eine internationale Gehäuseform gibt, über Widerstände und Kondensatoren im Gehäuse 0603, die jahrelang in der SMD-Box gelagert worden waren, bis hin zu einem relativ großen Spannungsregler im DPAK-Gehäuse mit immerhin neun Durchkontaktierungen unter der Auflagefläche. Alle waren einwandfrei und völlig problemlos zu löten – was für eine Erleichterung!

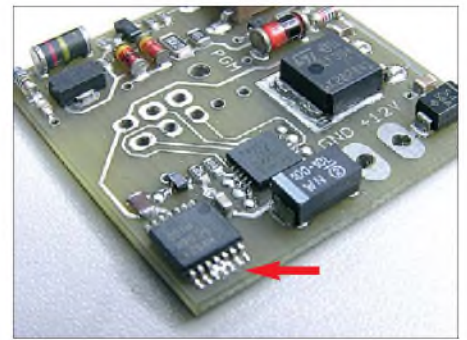
Das SMD-Reflow-Löten löst das mühsame und fehlerträchtige Handlöten ab und ermöglicht die Verwendung noch kleinerer Bauteile als bisher – ein riesiger Fortschritt, sowohl für Amateure als auch für Profis, die gelegentlich Musterplatinen zu bauen haben!

Meinen ganz herzlichen Dank richte ich an Herrn Gernot Seeger, DL5ZAO, von Beta-Layout, der mich insbesondere bei meinen anfänglichen Problemen bestmöglich unterstützt hat. Die persönliche Begeisterung und Überzeugung für das hier vorgestellte extrem preiswerte Infrarot-Reflow-Löten war ihm deutlich anzumerken. Die Methode erleichtert und erweitert die Verwendung von SMD-Bauteilen durch Funkamateure ganz erheblich.

norbert.graubner@freenet.de

Bezugsquellen

- [1] Beta-Layout GmbH: Im Aartal 14, 65326 Aarbergen; Tel. (0 61 20) 90 70-10, Fax -14; E-Mail: info@pcb-pool.com; www.pcb-pool.com
- [2] Beta-Layout GmbH: Reflow-Kit. www.reflow-kit.de

Anzeige

www.anttronic.info

ab 1 Stck.
SMD & THT

ANT TRONIC

Bestückung zu TOP-Preisen!!!

Kalibrierungsfreier Luftfeuchtmesser

Dr.-Ing. KLAUS SANDER

Neben der Temperatur spielt die relative Luftfeuchtigkeit eine entscheidende Rolle für das Wohlbefinden aller Lebewesen zu Lande und in der Luft. Mit dem vom Hersteller bereits kalibrierten Sensor SHT15 sind einfache Messungen möglich.

Die Luftfeuchtigkeit ist eine wichtige Kenngröße unter den Umweltdaten. Sie kennzeichnet den Wasserdampfanteil in der uns umgebenden Atmosphäre. Flüssiges oder gefrorenes Wasser in Form von Regen bzw. Schnee findet keine Berücksichtigung. Wie wichtig die Luftfeuchtigkeit für unser Wohlbefinden ist, bemerken wir z. B. deutlich in einer Sauna. Bei trockener Luft ertragen wir leicht höhere Temperaturen. Ein Aufguss erhöht lediglich die Luftfeuchtigkeit, doch die höhere Temperatur empfinden wir sofort als unangenehm. Wer es mag, kann diesen Versuch selbst durchführen. Wir lernen dabei übrigens auch, dass nicht die absolute Temperatur, sondern das Verhältnis von Temperatur und Luftfeuchtigkeit für unser Wohlbefinden entscheidend ist.



Bild 1: Auf der Platine von Sparkfun, siehe Text, ist der Sensor SHT15 in SMD-Technik bereits bestückt. Foto: Sander

Zu trockene Luft ist auch nicht gesund. Wir bemerken das meist durch einen ausgetrockneten Mund und leichtes Kratzen im Hals.

Nun betrifft das Thema nicht nur uns Menschen. Auch Tiere brauchen eine optimale Luftfeuchtigkeit. Dies gilt insbesondere für solche Arten, die normalerweise in wärmeren Gebieten leben und die hier in Europa in Terrarien ihren neuen Lebensraum gefunden haben. Doch auch technische Geräte sind betroffen. Eine zu hohe Luftfeuchtigkeit beeinflusst ihre Arbeitsweise ebenso. Es bedarf sicher keiner besonderen Erläuterung, dass bei zu feuchter Luft Korrosionsprozesse schneller ablaufen. Wir kennen den Effekt aber auch von

elektronischen Bauelementen. Hohe Luftfeuchtigkeit und Schmutzablagerungen führen bei hochohmigen CMOS-Eingängen zu Fehlfunktionen. Dieser Effekt tritt insbesondere dann auf, wenn durch plötzlich sinkende Temperaturen auf der Platine Wasser kondensiert.

Genauso wichtig sind optimale Bedingungen für die Langzeitlagerung kultureller Schätze der Menschheit in Museen, wie zum Beispiel alter Bücher oder Gemälde. Hier muss das Klima stimmen. Bei zu feuchter Lagerung entwickeln sich sehr schnell Schimmelpilze. Doch auch das Gegenteil kann schaden. Papier besteht aus Holzfasern. Trocknen sie zu stark aus, verändert sich die Struktur und das Papier zerfällt sehr schnell. Und dann können wir noch etwas kaufen, was sehr empfindlich auf ungünstige Luftfeuchtigkeit reagiert: karibische Zigarren. Sie lagern in einem so genannten Humidor bei konstanter Luftfeuchtigkeit. Ein gutes Zigarrengeschäft hat einen entsprechend klimatisierten Raum. Auch einige Lebensmittel erfordern eine bestimmte Luftfeuchtigkeit bei der Lagerung. Dazu gehören zum Beispiel Salami, Schinken und Obst. Damit ergibt sich eine entscheidende Forderung: In all diesen Fällen sind sowohl Temperatur als auch Luftfeuchtigkeit zu messen. Nur wenn ihre Werte bekannt sind, können wir regelnd eingreifen und optimale Luftverhältnisse herstellen.

■ Relative Luftfeuchtigkeit

Luft kann Wasserdampf aufnehmen. Die aufgenommene Wassermenge wird in Gramm pro Kubikmeter (g/m^3) oder Gramm pro Kilogramm Luft (g/kg) angegeben. Diesen Wert bezeichnen wir als absolute Luftfeuchtigkeit. Die maximal aufnehmbare Wassermenge ist allerdings begrenzt. Es gibt eine bestimmte Höchstmenge, die von der Lufttemperatur abhängig ist.

Um ein anschauliches Maß zu erhalten, verwenden wir die relative Luftfeuchtigkeit (rF). Sie setzt die aktuell aufgenommene Wasserdampfmenge ins Verhältnis zu der bei dieser Temperatur maximal möglichen Wasserdampfmenge. Kann die Luft also keinen weiteren Wasserdampf aufnehmen, haben wir eine relative Luft-

feuchtigkeit von 100 %. Ist jedoch nur die Hälfte der bei der aktuellen Temperatur möglichen Wasserdampfmenge in der Luft vorhanden, so haben wir eine relative Luftfeuchtigkeit von 50 %.

Zur Messung der relativen Luftfeuchtigkeit dienen Hygrometer. Noch vor einigen Jahren waren es mechanische Messinstrumente, heute kommen jedoch immer mehr elektronische Geräte auf Basis spezieller Feuchtesensoren zum Einsatz. Sie basieren entweder auf der Messung der elektrischen Leitfähigkeit eines bestimmten Materials oder auf der Kapazitätsmessung, wenn sich die Eigenschaften eines Dielektrikums durch die Feuchte verändern. Es gibt auch Sensoren auf Quarzbasis. Durch die aufgenommene Feuchtigkeit ändert sich dabei die Resonanzfrequenz.

■ Feuchtesensor SHT15

Vom Schweizer Hersteller Sensirion AG sind moderne elektronische Sensoren zur Messung der relativen Luftfeuchte und Temperatur erhältlich. Gegenüber Sensoren anderer Produzenten haben sie einen entscheidenden Vorteil. Ihre Kalibrierung erfolgt bereits während des Produktionsprozesses und die ermittelten Werte liegen dauerhaft in einem Speicher des Sensors. Zur Berechnung des Messwerts besitzt der Sensor intern eine Signalverarbeitungslogik.

Mit 4s weisen die Sensoren eine kurze Ansprechzeit auf. Zudem arbeiten sie sehr zuverlässig im Bereich von -40°C bis $+120^\circ\text{C}$. Sie überstehen auch das Eintauchen in Wasser. Die Genauigkeit liegt im Bereich von 0 % rF bis 90 % rF bei $\pm 2\%$. Die Reproduzierbarkeit beträgt $\pm 0,1\%$ bei einer Auflösung von 0,03 %. Damit stehen sehr kostengünstige Sensoren für hochwertige Anwendungen sowohl im Heimbereich als auch in der Industrie zur Verfügung.

Aus Sicht des Elektronikers ist noch anzumerken, dass die Ansteuerung über ein Zweidrahtinterface erfolgt. Allerdings ähnelt das Interface dem I²C-Bus, ist jedoch zu ihm nicht kompatibel. Der Grund liegt in dem Protokoll für den Datenaustausch. Die Übertragung kann auch stabil über größere Entfernungen erfolgen.

Der Sensor besitzt einen einfachen Befehlssatz. Bisher kennt er einige wenige Befehle. Dazu gehören *Temperatur messen* (binär 00011) und *Relative Luftfeuchtigkeit messen* (binär 00101). Über zwei Kommandos ist es möglich, auf die Statusregister zuzugreifen. Der Befehl *Lies Statusregister* hat die Codierung 00111 und der Befehl *Schreibe Statusregister* ist mit 00110 erreichbar. Über den Befehl 11110 ist ein *Softwarereset* des Sensors realisierbar. Alle anderen mit 5 Bit möglichen



Bild 2:
Schaltplan der Messwert-
anzeige; ein ATmega8L in der
Low-Power-Ausführung
reduziert den Stromverbrauch.

chen Codierungen sind für spätere Erweiterungen reserviert.

■ Schaltung

Sensirion stellt verschiedene Sensoren mit unterschiedlichen Genauigkeitsklassen her. Wir haben uns für den mit der höchsten Genauigkeit entschieden, den SHT15. Nun ist dieses Bauelement ein SMD-Typ und besonders winzig. Das sollte aber kein Problem sein, da Sparkfun unter der Bezeichnung SEN-08257 ein so genanntes Breakoutboard mit aufgelötetem Sensor herstellt. Dieses ist in Deutschland durch [1] und [2] lieferbar.

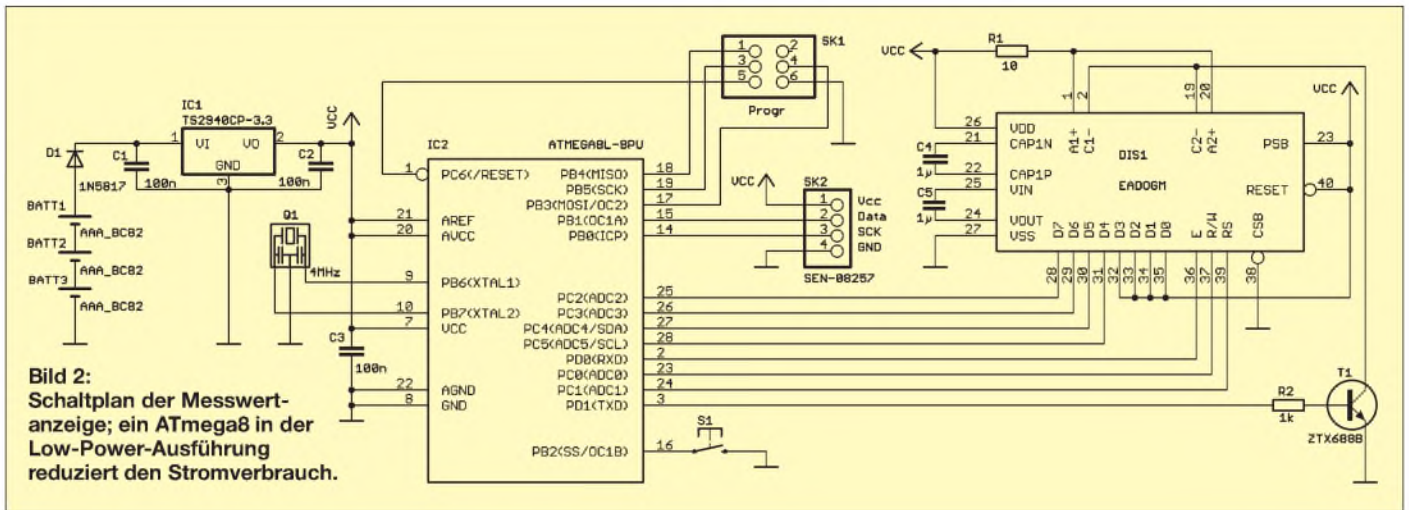
In der Schaltung Bild 2 findet ein Low-Power-Controller ATmega8L Verwendung, dessen Takt nur 4 MHz beträgt. Durch die geringe Taktfrequenz lässt sich der Stromverbrauch reduzieren und eine Batterie als Spannungsversorgung verwenden. Softwaremaßnahmen reduzieren den Stromverbrauch zusätzlich. Das heißt, dass der Controller nach einer Messung in einen Stand-by-Zustand geht. Der Timer weckt ihn nach einer bestimmten Zeit wieder auf. In dieser Zeit ist dann nur noch das Display aktiv, allerdings ohne Beleuchtung. Es empfiehlt sich trotzdem, bei einem stationären Dauereinsatz die Versorgung aus einem Steckernetzteil oder noch ökologischer aus Solarzellen vorzunehmen. Das spart den durch die Batterien zusätzlich anfallenden Müll.

An den Controller ist ein zweizeiliges Display der EADOGM-Reihe angeschlossen. Verwendbar sind alle Typen, die sich mit 3,3 V betreiben lassen. Die Auswahl, ob positive oder negative Darstellung genutzt und welche Hintergrundfarbe zum Einsatz kommen soll, ist Geschmackssache und bleibt jedem selbst überlassen.

T1 aktiviert die LCD-Beleuchtung nach Druck auf die Taste S1 für einige Sekunden. T1 ist ein ZTX6888 mit extrem geringer Kollektor-Emitter-Spannung im durchgeschalteten Zustand.

Der Controller lässt sich direkt auf der Platine programmieren. Dafür ist der sechspolige ISP-Stecker SK1 vorhanden.

Die Versorgung erfolgt hier aus Batterien. Ein Spannungsregler stellt die stabile Betriebsspannung von 3,3 V bereit. Die Eingangsspannung kann zwischen etwa 3,4 V und 9 V liegen. Damit im unteren Eingangsspannungsbereich die Stabilisierung funktioniert, haben wir als Spannungsregler einen TS2940 eingesetzt. Sein Spannungsabfall liegt bei einem relativ niedrigen Laststrom von 100 mA bei nur 100 mV. Damit steht bei drei Batterien in Reihenschaltung eine ausreichende Spannungsreserve für einen längeren Zeitraum zur Verfügung.

■ Nachbau

Wir benötigen eine zweiseitige, durchkontaktierte Platine. Der Nachbau ist bei Verwendung des in den Bildern 3 und 4 vorgeschlagenen Layouts unproblematisch. Die Platine hat die Abmessungen von 53,4 mm × 135,5 mm. Die Bestückung ist ohne Schwierigkeiten möglich. Zuerst verlöten wir Display und Hintergrundbeleuchtung. Vorher sind selbstverständlich die Schutzfolien sowohl von der Displayrückseite als auch von der Hintergrundbeleuchtung abzuziehen. Später ist keine Korrektur mehr möglich. Beim Entfernen der Display-Schutzfolie müssen wir vorsichtig sein, denn sie ist sehr dünn. Sollten wir versehentlich eine dickere Folie erwischen, so haben wir einen Fehler gemacht. Die dickere Folie ist das Polarisationsfilter. Und das muss selbstverständlich auf dem Display bleiben.

Beim Spannungsregler, dem einzigen SMD-Bauelement, empfiehlt es sich, vorsichtig die Rückseite und die Platinoberfläche an der betreffenden Position zu verzinnen. Dadurch ist die Bestückung wesentlich einfacher. Drücken wir mit einem gut verzinneten LötKolben auf die Kühlfahne, schmelzen das rückseitig auf-

gebrachte Zinn und das auf der Platinoberfläche befindliche sehr leicht. Damit bleibt die Gesamtlötzeit kurz und die thermische Belastung des Spannungsreglers gering.

Die Bestückung der anderen Bauelemente bedarf sicher keiner weiteren Erläuterung. Bevor wir die Betriebsspannung anschließen, sollte eine Kontrolle der Platine auf Zinnbrücken oder kalte Lötstellen erfolgen. Wenn alles in Ordnung ist, die Batterien einsetzen. Wir verwenden drei Micro-Zellen LR03 (entspricht Bauform AAA). Bitte keine Akkumulatoren verwenden. Bei geringer Stromentnahme verlieren sie innerhalb weniger Wochen oder Monate zunehmend an Kapazität. Dieser Verlust lässt sich auch durch anschließend korrektes Laden nicht mehr völlig korrigieren.

■ Gehäuse

Das Gehäuse ist ein glasklares Kunststoffgehäuse. Im Fachhandel finden wir es unter der Markenbezeichnung HEDDIC 222. Der Hersteller ist zu dieser durchdachten Lösung zu beglückwünschen. Die Breite ist an die Batterie angepasst und es sind keine Schrauben erforderlich. Der Zusammenbau erfolgt einfach durch Zuschieben des Gehäuseunterteils in Längsrichtung.

An den Seiten des Oberteils befinden sich zwei kleine Stege, in die die Platine mit den Kerben nur einzulegen ist. Nach dem Anschluss der Batterie das Unterteil wieder aufschieben. Der Abstand beider Teile ist dabei exakt so groß, dass die Platine dazwischen passt. Die Einbaurichtung ist durch die Stege bereits vorgegeben.

Vor dem Einsetzen der Platine ist noch in das Oberteil ein Loch mit etwa 10 mm Durchmesser zu bohren. Diese Bohrung ist für die Taste vorgesehen.

Einen Bohrplan geben wir hier nicht an. Die Stelle, an der das Loch anzubringen ist, lässt sich durch das glasklare Gehäuse leicht finden.



Bild 3: Leitungsführung auf der Platinenunterseite (Lötseite); Abmessungen 53,4 mm × 135,5 mm.



Bild 4: Leitungsführung auf der Bestückungsseite der zweiseitigen, durchkontaktierten Platine; M 1:1

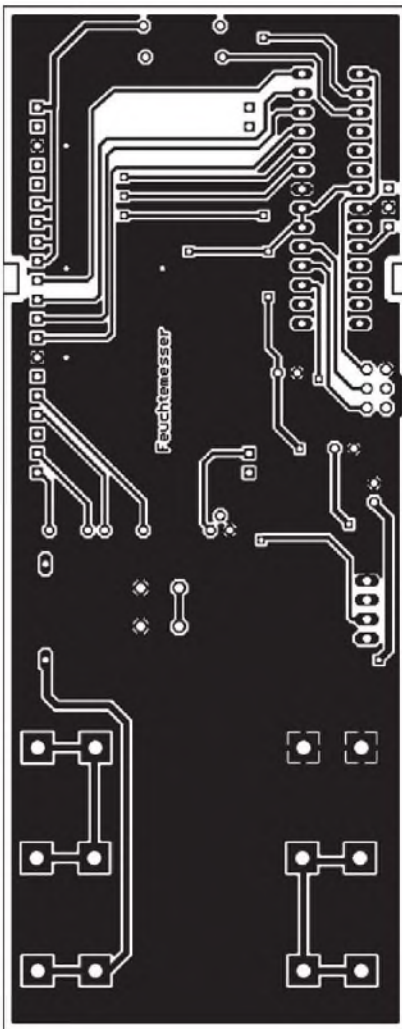

Bild 5: Bestückungsplan; die Bestückung erfolgt, bis auf den Spannungsregler, mit bedrahteten Bauelementen.

■ Software

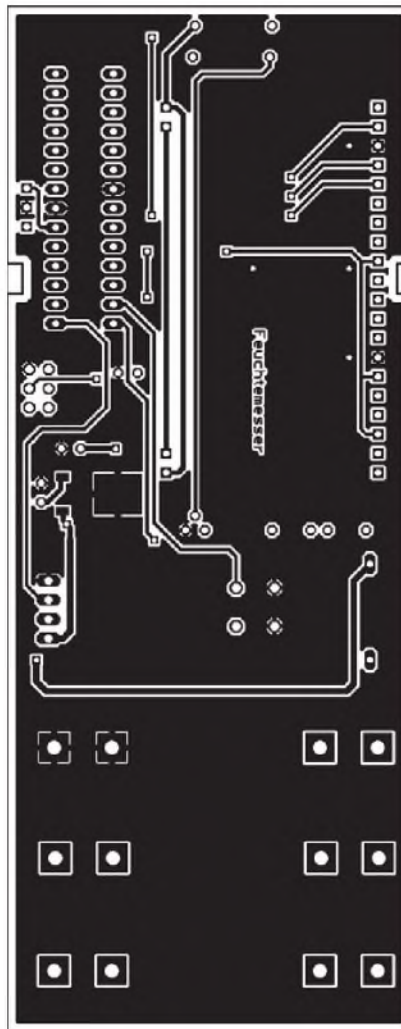
Die Firmware ist bei Bestellung eines Bausatzes bereits in den Controller gebrannt, sodass bereits nach der Bestückung der Platine die Funktion gewährleistet ist. Nach dem Einschalten erfolgt die Initialisierung des Controllers. Anschließend liest er sofort die Messwerte aus dem Sensor ein und rechnet sie mithilfe der Kalibrierungsdaten um. Der Temperatursensor hat eine lineare Kennlinie. Der Controller berechnet nach der Beziehung

$$\vartheta = d_1 + d_2 \cdot SO_T$$

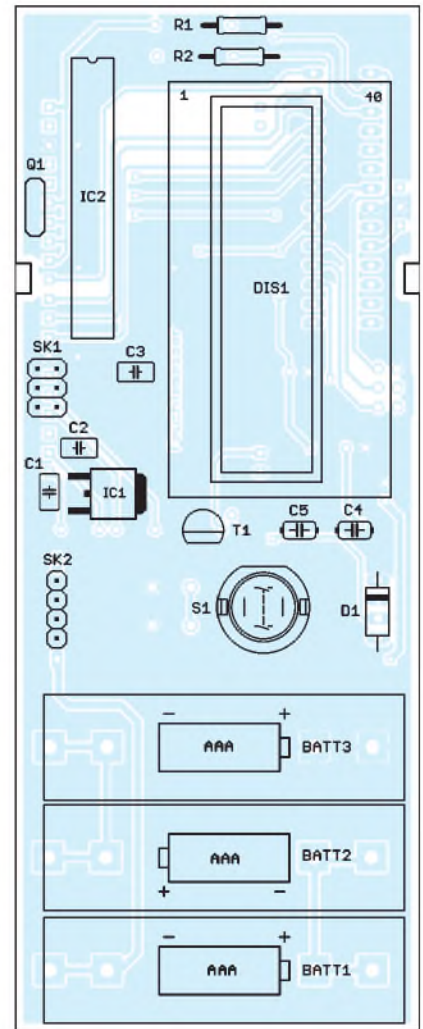
die Temperatur. Die Parameter d_1 und d_2 sind aus dem Datenblatt zu entnehmen. Sie sind allerdings abhängig von der Betriebsspannung und der gewählten Auflösung. Da nur Werte für 3 V und 3,5 V im Datenblatt angegeben sind, haben wir die Koeffizienten für 3,3 V interpoliert. Der Controller arbeitet mit $d_1 = -39,65$ und $d_2 = 0,01$. SO_T ist der ausgelesene Digitalwert für die Temperatur.

Die Berechnung der Luftfeuchtigkeit gestaltet sich etwas komplizierter, da die Kennlinie erst noch nach der Beziehung

$$Rh_{lin} = c_1 + c_2 \cdot SO_{RH} + c_3 \cdot SO_{RH2}$$

zu linearisieren ist. Die dabei genutzten Parameter sind wieder dem Datenblatt entnommen.

Da wir mit maximaler Auflösung arbeiten, verwenden wir $c_1 = -4$, $c_2 = 0,0405$ und $c_3 = -2,8 \cdot 10^{-6}$. SO_{RH} ist wieder der ausgelesene Digitalwert, diesmal aber für die Luftfeuchtigkeit.

Der Feuchtigkeitswert ist jetzt linearisiert. Der Wert wäre allerdings nur bei einem Betrieb in der Nähe von 25 °C korrekt. Deshalb muss noch eine Temperaturkompensation erfolgen. Dazu arbeitet der Controller die Gleichung

$$Rh_{komp} = (\vartheta - 25 \text{ °C}) \cdot (t_1 + t_2 \cdot SO_{RH}) + Rh_{lin}$$

ab. Die beiden Parameter stammen wieder aus dem Datenblatt. Wir arbeiten mit $t_1 = 0,01$ und $t_2 = 0,00008$. SO_{RH} ist wiederum der eingeleseene Digitalwert der Feuchtigkeit und Rh_{lin} bzw. T sind die bereits berechneten Werte für die linearisierte relative Feuchtigkeit bzw. die Temperatur.

Nach jedem Tastendruck schaltet der Controller für einige Sekunden die Hintergrund-

beleuchtung des Displays ein. Danach stellt er nacheinander die Messwerte für Feuchtigkeit und Temperatur für einige Sekunden dar.

Anschließend schaltet er die Beleuchtung wieder aus, misst im Abstand von etwa 10 s erneut Feuchtigkeit und Temperatur und aktualisiert das Display, diesmal jedoch ohne Beleuchtung.

Zwischen den Messungen geht der Controller in den Stand-by-Modus, um den Batterieverbrauch zu minimieren.

info@sander-electronic.de

Literatur

- [1] Sander Electronic: www.sander-electronic.de/es0031.html
- [2] Elektronikladen: <http://elmicro.com/de/sfe-sensoren.html>

Nachlese

■ Spulenzwickelgerät mit elektronischem Windungszähler
FA 11/09, S. 1178–1180

In Bild 9 müssen die RBO-Anschlüsse von IC6 bis IC8 an den Pins 4 liegen. Am Gatter IC2b sind Pins 4 und 5 Eingänge, Pin 6 der Ausgang.

IQ-DDS-Bausatz für 10 Hz bis 165 MHz (4)

NORBERT GRAUBNER – DL1SNG; WULF-GERD TRAVING – DL1FAC

In den ersten drei Beitragsfolgen haben wir Sie mit dem Konzept und der Gerätehardware vertraut gemacht. Im letzten Beitrag erläutern wir die am Muster erzielten Messergebnisse und die Leistungsmerkmale der Software.

Der maximale Ausgangspegel bei Frequenzen bis 146 MHz beträgt -4 dBm bis -6 dBm an 50Ω . Zu höheren Frequenzen hin macht sich zunehmend der Einfluss des Aliasfilters bemerkbar (Bild 19).

Messergebnisse

Der Pegel der im Ausgangssignal gemessenen Nebenwellen entspricht weitgehend den Datenblattangaben zum AD9958 (Bild 20). Unterhalb von 85 MHz fällt die zweite Harmonische ($2 \times f_{\text{Nenn}}$) in den Durchlass-

gangsbereich an der DDS-Taktfrequenz; siehe roter Kurvenast). Die Ausprägung dieses Effekts hängt allerdings wesentlich von der eingestellten Amplitude ab – wenn wir diese reduzieren, sinkt der Pegel der Nebenwellen überproportional.

Bild 21 zeigt das typische Signalspektrum bei einer Nennfrequenz von 145 MHz. Gut zu erkennen ist die dritte Harmonische der Aliasfrequenz bei 65 MHz ($500 \text{ MHz} - 3 \times 145 \text{ MHz} = 65 \text{ MHz}$). Der betrachtete Frequenzbereich reicht von 0 Hz bis 500 MHz.



Bild 18: Muster des IQ-DDS-Generators ohne Gehäusetubus; Haupt- und Anzeigeplatine sind zusammengesteckt, auch die Interfaceplatine mit der nach unten zeigenden Bestückungsseite ist gut zu erkennen.

Fotos: Red. FA (1), DL1SNG (1), DL1FAC (4)

bereich des Filters und wird dadurch zur stärksten Nebenlinie (blauer Kurvenast in Bild 20). Bei höheren Frequenzen gerät die dritte Harmonische der Aliasfrequenz in den Durchlassbereich (Aliasfrequenz entsteht durch Spiegelung der eingestellten Aus-

Das Ausgangsspektrum mit seinen DDS-typischen Nebenlinien entspricht also den Erwartungen. Spannend ist nun die Antwort auf die Frage, ob sich der hohe Aufwand für die rauscharme Stromversorgung und eine hochwertige Taktquelle lohnt

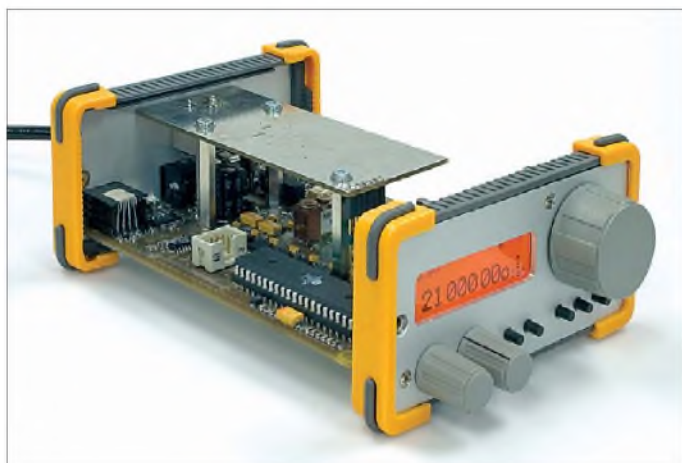

Bild 19: Frequenzgang des maximalen Ausgangspegels



Bild 20: Pegel der Nebenwellen als Funktion der Nennfrequenz

hat. Dazu zeigt Bild 22 das von Henning-Christof Weddig, DK5LV, gemessene Phasenrauschspektrum bei Ausgangsfrequenzen von 15 MHz, 40 MHz und 75 MHz. Henning zeigte sich begeistert über den niedrigen Rauschflur von -160 dBc/Hz. Bei einem Abstand von 1 kHz werden bereits -142 dBc/Hz erreicht. Der Aufwand hat sich also gelohnt und die Qualität bezüglich des Phasenrauschens kann mit sehr guten kommerziellen Signalgeneratoren bequem mithalten.

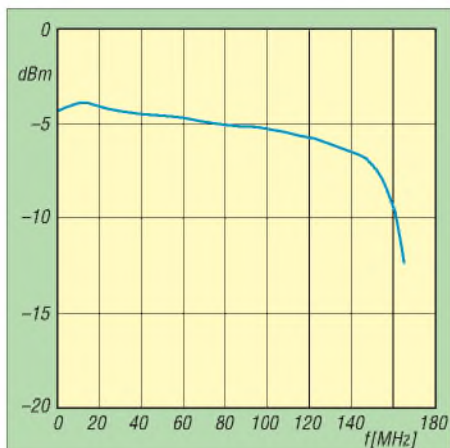

Bild 21: Signalspektrum zwischen 0 Hz und 500 MHz bei 145 MHz Nennfrequenz

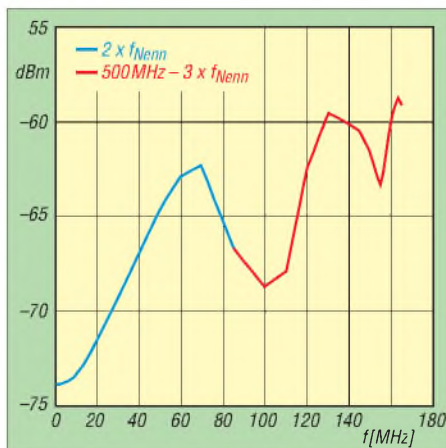
Allerdings muss man mit den prinzipbedingten Nebenlinien im Spektrum leben. Diese ließen sich nur durch nachgeschaltete schmalbandige Phasenregelschleifen oder eine deutlich höhere Digital-Analog-Auflösung und längere Sinustabellen bekämpfen – Letzteres geschieht beim teureren DDS-IC AD9912 (aber leider ohne IQ-Fähigkeit und auf Kosten erhöhten Phasenrauschens). Diese Nebenlinien (engl. *spurious emissions*) sind in der logarithmischen Darstellung vor allem am rechten Ende des dargestellten Phasenrauschspektrums zusammengedrängt zu erkennen.

Die Frequenzstabilität entspricht der eines guten Quarzoszillators. Wir haben für die Messung ein externes 10-MHz-Referenzsignal verwendet, wie man es zum Beispiel aus der DCF77- Zeitbasis [4] gewinnen kann. Dann ließen wir den Mikrocontroller die eigene Taktfrequenz und damit die des DDS-Bausteins ermitteln und über die USB-Schnittstelle die Messdaten sekundlich an einen PC zur Aufzeichnung schicken. Bild 23 zeigt die Änderung des DDS-Referenztaktes über den Zeitverlauf. Nach etwa 1 h ist ein dauerhaft stabiler Zustand erreicht.

Ohne Regelung auf der Basis einer externen Referenz oder Maßnahmen zur Temperaturkompensation wandert die Oszillatorfrequenz (verfünffachte Quarzfrequenz) nach dem Einschalten etwa 1,5 kHz nach unten, während gleichzeitig die im Gehäuse gemessene Temperatur von $25 \text{ }^\circ\text{C}$ auf $40 \text{ }^\circ\text{C}$ ansteigt. Ein Ausgangssignal im KW-Bereich, z. B. 5 MHz ($1/100$ der Taktfrequenz),

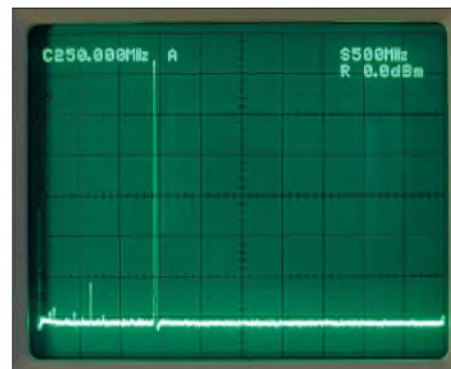

Bild 22: Phasenrauschspektrum des fertigen Geräts, gemessen bei einer Ausgangsfrequenz von 15 MHz (dunkelblau), 40 MHz (rot) und 75 MHz (hellblau)

driftet entsprechend um wenige Hertz nach unten, bevor sich nach einigen zehn Minuten ein stabiler Zustand mit Abweichungen unter 1 Hz einstellt.

Betrachtet man den in Bild 23 ebenfalls dargestellten temperaturabhängigen Widerstand des neben dem Quarz angeordneten Temperaturfühlers (NTC), so wird deutlich, dass erwartungsgemäß die Innentemperatur des Gehäuses von entscheidendem Einfluss auf die absolute Frequenz des 100-MHz-Oszillators ist. Der Verlauf ist gut reproduzierbar. Die Kurve kann daher wie bei einem digitalen temperaturkompensierten Quarzoszillator (TCXO) zum Ausgleich der temperaturabhängigen Frequenzdrift per Software herangezogen werden. Diese entnimmt dabei die einmalig aufgenommenen Korrekturwerte für die Referenzfrequenz bei gegebener Temperatur einer entsprechend hinterlegten Tabelle.

Die beschriebene Möglichkeit zur Temperaturkompensation kann auch ohne anliegenden externen Referenztakt genutzt werden. Damit steht das Ausgangssignal bereits kurz nach dem Einschalten des kalten Geräts mit einer Abweichung von unter 1 Hz stabil auf der eingestellten Frequenz, sofern es sich um ein Signal im Bereich unterhalb von 30 MHz handelt.

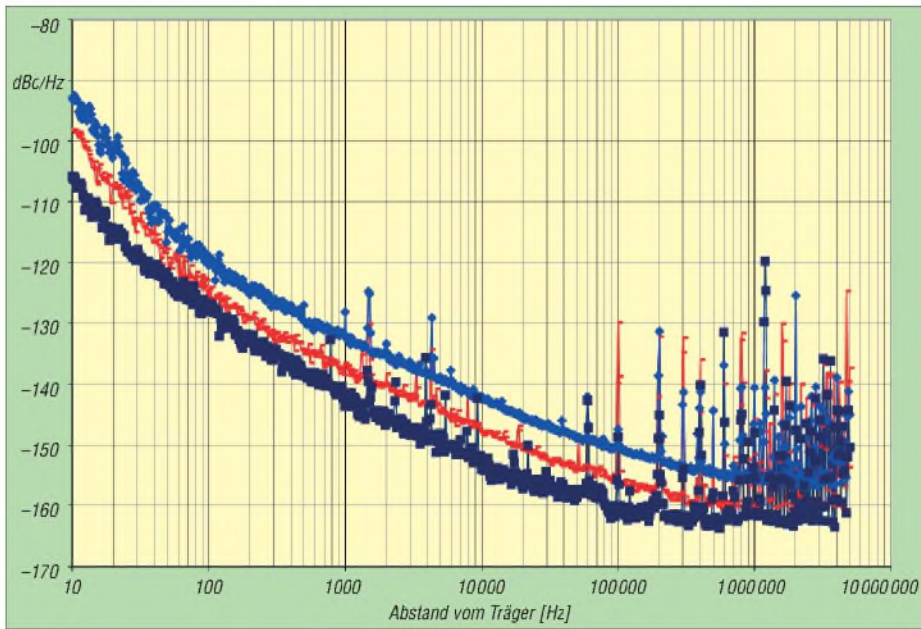
Die Berücksichtigung der langfristigen Quarzalterung ist durch manuelle Eingabe der exakten Taktoszillatorfrequenz möglich. Der Betrag wird am besten durch den temporären Anschluss einer exakten Referenz bei eingeschalteter Regelung ermittelt.

Bei noch höheren Anforderungen besonders an die Genauigkeit und Stabilität von Ausgangssignalen oberhalb 100 MHz kann anstelle der Temperaturkompensation die Regelung mittels externen Referenzsignals auch permanent vorgenommen werden, so-

fern Letzteres durchgehend zur Verfügung steht.

In diesem Fall zeigt das Display ständig den aktuellen Zustand der Regelung an. Ihre Wirkung kann direkt verfolgt werden, wenn man im Menü den Referenztakt *DDS main clock* anzeigt, der jede Sekunde aktualisiert wird (Bild 24).

Diese digitale Regelung bewirkt nicht etwa ein Nachziehen der Oszillatorfrequenz, sondern liefert dem Steuerprogramm lediglich die exakte aktuelle Oszillatorfrequenz, das daraus die erforderliche Phasenänderung pro Taktschritt für den DDS-Baustein errechnet, um auf die gewünschte Ausgangsfrequenz zu kommen. Damit ist die Regelung vollkommen transparent für die übrigen Programmteile, kommt gänzlich ohne Hardware aus (wie z. B. Kapazitätsdioden mit den bekannten negativen Folgen für Stabilität und Rauschen) und die Regeleinriffe erzeugen keine unnötigen Phasensprünge.

■ Software

Die Programmierung des Mikrocontrollers erfolgte in C, wobei auf bereits bewährte Programmteile für den DDS auf Basis des AD9912 [7] zurückgegriffen werden konnte. Neu ist, dass die Auflösung des optischen Drehgebers vervierfacht wurde, indem nunmehr jede Flanke, die an einer der beiden Ausgänge auftritt, bewertet wird. Obwohl der verwendete Drehgeber nur 50 Impulse pro Umdrehung liefert, kann auf diese Weise ein Bereich von 200 Hz mit einer Umdrehung feinfühlig überstrichen und die Ausgangsfrequenz auf 1 Hz genau eingestellt werden.



Bild 24: 500-MHz-Referenzoszillatorfrequenz bei aktiver Regelung mit externem Referenztakt



Bild 23: Frequenzdrift des 500-MHz Referenzoszillators und Widerstandsänderung des Temperaturfühlers nach dem Einschalten

Das grafische Display wird mit zwei verschiedenen Zeichensätzen bedient. Dabei passen im kleineren 6 × 8-Schriftsatz 22 Zeichen in vier Zeilen und im größeren 12 × 16-Schriftsatz elf Zeichen in zwei Zeilen in das Display. Die gemischte Verwendung der Schriftsätze führt dazu, dass der aktuell eingestellte Wert (Frequenz, Phase oder Pegel) groß dargestellt wird und somit auch aus größerer Entfernung gut ablesbar ist. Hingegen sind Statusinformationen wie die aktuelle Versorgungsspannung, der Zustand der Regelung, die Schrittweite oder andere Hilfetexte mit kleinerer Schrift und damit ausführlicher auf dem Display zu sehen. Eine zweite Frequenz in kleiner Schrift oberhalb der Hauptanzeige (siehe

Titelbild FA 9/09) erscheint nur bei unabhängiger Verwendung der beiden Ausgänge und entfällt bei IQ-Betrieb mit einstellbarer Phasenlage.

Eine Bedienmöglichkeit über eine externe PS/2-Tastatur ist vorgesehen. Hier bietet sich die Verwendung eines numerischen Tastaturblocks an, wie er als Zubehörteil für Notebooks angeboten wird (es darf jedoch keine reine USB-Tastatur sein, sondern sie muss auch den älteren seriellen PS/2-Modus beherrschen). Wir haben bei der Entwicklung allerdings darauf Wert gelegt, auch ohne eine solche Tastatur eine bequeme Bedienung zu ermöglichen.

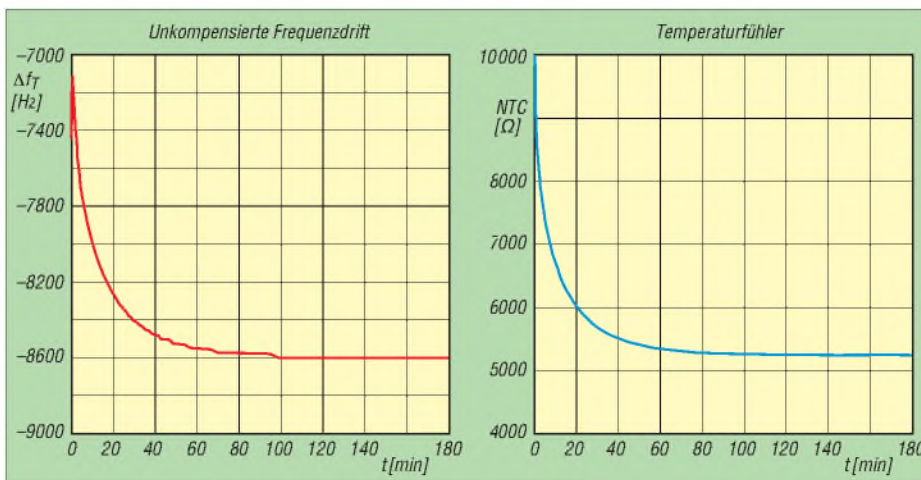
■ Bedienung

Die Erfahrungen, die bei einem vorangegangenen Projekt [7] von mehreren Funkamateuren gesammelt wurden, flossen in die Entwicklung der neuen Benutzerschnittstelle ein. Wir haben dabei wichtige ergonomische Gesichtspunkte berücksichtigt: So gibt es beispielsweise keine so genannten *Softkeys*, deren Bedeutung sich ständig ändert. Die beiden als Eingabeelemente genutzten Potenziometer haben immer dieselbe Funktion, unabhängig von der gewählten Anzeige oder dem aktuellen Konfigurationsmenüpunkt.



Bild 25: Rundung der eingestellten Frequenz auf kHz

Mit dem linken Potenziometer *Schrittweite* stellt man ein, auf welche Stelle in der Hauptanzeige der Drehgeber wirken soll. Je weiter diese nach rechts rückt, desto höher wird die Auflösung und umso kleiner die Schrittweite. Am rechten Anschlag beträgt die Auflösung im Fall der Frequenzanzeige 1 Hz.

Wenn man nun wieder links herum dreht, werden Schritt für Schritt die niederwertigen Stellen durch Nullen aufgefüllt. Dadurch sieht man auf einen Blick, welche Stellen sich ändern und kann diese von den weniger wichtigen unterscheiden. Wenn man zum Beispiel auf Kilohertz-Schrittweite wechselt, werden die 100-Hz-, 10-Hz- und 1-Hz-Stellen automatisch auf Null gesetzt und somit immer ganze Kilohertz- und keine „krummen“ Werte eingestellt (Bild 25).

Bei numerischen Größen, bei denen dieses Rundungsverhalten keinen Sinn ergibt, wird stattdessen die kurz zuvor geänderte Stelle invertiert dargestellt. Auch hier erfolgt ein Übertrag nach oben und unten. Das rechte Potenziometer *Speicherwahl* wählt einen Speicher von A bis Z aus und

ruft diesen auch sofort auf. Man kann also mit einem Dreh alle beliebigen Frequenzen unmittelbar nacheinander abhören, wenn man mit diesem IQ-DDS-VFO zum Beispiel einen Empfänger betreibt.

Weil der Ausgabewert der Potenziometer im Gegensatz zu einem inkrementellen Drehgeber beim Ausschalten erhalten bleibt, ist automatisch gewährleistet, dass beim nächsten Einschalten wieder derselbe Speicher aufgerufen wird.

Liegt eine Frequenz innerhalb eines Amateurfunkbandes, so wird das Band rechts neben der großen Frequenzanzeige zusätzlich angezeigt.

Nun wird man nicht immer in dezimalen Schrittweiten abstimmen wollen. Im MW-Band ist z. B. ein 9-kHz-Raster üblich, im 2-m-Amateurfunkband sind es bei FM-Betrieb 12,5 kHz usw. Zur Einstellung in diesem Raster dienen die beiden Taster „-“ und „+“ unterhalb des Abstimmknopfs. Die aktuelle Schrittweite ist in der Statuszeile des Displays zu sehen und beliebig veränderbar. Mit dem Taster unmittelbar unterhalb des großen Drehknopfs wird die Funktion der beiden Kanäle gewählt:

- Betrieb mit gleicher Frequenz und beliebig einstellbarer Phasenlage zwischen den Signalen beider Kanäle,
- unabhängiger Betrieb beider Kanäle mit verschiedenen Frequenzen,
- gekoppelter Betrieb mit konstanter Frequenzdifferenz.

Kleine Pfeile links und rechts neben der Speicheranzeige symbolisieren die aktuell eingestellte Betriebsart.



Bild 26: Phaseneinstellung



Bild 27: Amplitudeneinstellung

Die übrigen beiden Taster haben die Funktion *Umschaltung der Schrittweite* und *Umschaltung der Anzeige* zwischen Frequenz, Phase und Amplitude (Bilder 26 und 27). Hier haben wir ausnahmsweise eine Doppelbelegung vorgenommen: Der linke Taster ruft bei langem Tastendruck das Menü auf, in dem Betriebsparameter wie Baudrate, ZF-Offset, CAT-Schnittstelle und Taktfrequenz konfiguriert werden können.

Das ZF-Offset kann maximal $\pm 999,999999$ MHz betragen und ist auf 1 Hz genau sowie für Sende- und Empfangsmodus unabhängig wählbar. Um diesen Wert weicht die an-

gezeigte von der tatsächlichen Frequenz des Ausgangssignals ab. Kalibriert wird die Ausgangsfrequenz, indem der unter *DDS main clock* angezeigte Betrag der Taktfrequenz mittels Drehgeber verändert wird, bis die Ausgangsfrequenz stimmt. *DDS main clock* entspricht dann der tatsächlichen Taktfrequenz. Durch Anschluss eines externen 10-MHz-Referenztakts lässt sich dieser Vorgang automatisieren. Bei aktivierter Regelung kann man die sekundlichen Regeleingriffe in diesem Menü sehr schön verfolgen.

Die CAT-Schnittstelle dient zur Steuerung eines angeschlossenen Transceivers. So gestattet sie zum Beispiel den Anschluss eines Yaesu FT-817, dessen Frequenzeinstellung dann via IQ-DDS-Generator erfolgen kann.

Der rechte Taster speichert bei langem Tastendruck die Frequenz im aktuellen Speicher und überschreibt dabei den alten Wert. Der erforderliche längere Tastendruck gewährleistet, dass nicht versehentlich Werte verstellt werden.

Die Amplitude wird als relativer Wert (Absenkung in dB) angezeigt. 0 dB entsprechen also der bei dieser Frequenz maximal möglichen Amplitude des Ausgangssignals. Die Absenkung erfolgt auf der digitalen Seite rein numerisch, ist also sehr exakt und kann für die Kalibrierung von Dämpfungsgliedern oder S-Metern genutzt werden. Ab einer Dämpfung von 20 dB werden die Quantisierungsfehler jedoch größer und die unerwünschten Nebenwellen nicht mehr im gleichen Maße wie das Nutzsignal abgesenkt. Das ließe sich nur mit einem nachgeschalteten Dämpfungsglied erreichen.

Es ist geplant, bei einem späteren Software-Update eine Kalibrier- und Anzeigemöglichkeit des absoluten Ausgangspegels vorzusehen.

■ Fazit und Ausblick

Mit dem vorgestellten IQ-DDS-Modul steht dem anspruchsvollen Anwender ein Gerät zur Verfügung, welches in der Lage ist, im Frequenzbereich von 10 Hz bis 165 MHz Signale hoher Qualität zu erzeugen. Das Modul ist als hochwertiger Generator im HF-Labor ebenso einsetzbar wie als externer VFO für beliebige Transceiver oder in Eigenbauprojekten und SDR-Anwendungen. Die Anbindung an eine externe Referenzfrequenz ermöglicht hohe Frequenzgenauigkeit und -konstanz des Signals.

Der Bausatz für das IQ-DDS-Modul befindet sich beim FA-Leserservice in Vorbereitung.

norbert.graubner@freenet.de
dds@dl1fac.de

Literatur

- [7] Rohde, D., DL7IY; Richter, G., DL7LA; Traving, W.-G., DL1FAC: High-End-DDS-VFO mit dem AD9912 von Analog Devices; FUNKAMATEUR 57 (2008) H. 3, S. 286–288; H. 4, S. 393–395

Der PS/2-Maus-Keyer

LUTZ HENNING – DK8JH

Der in diesem Beitrag vorgestellte PS/2-Maus-Keyer ist auf die Zusammenarbeit mit einer PC-Maus zugeschnitten, die einen PS/2-Anschluss besitzt. Sie dient als Ersatz für die sonst erforderlichen Tastenhebel, wobei Eingriffe in die Computermouse nicht notwendig sind.

Eine mit zwei Hebeln (Paddle) ausgerüstete Morsetaste erfordert eine auch als Keyer bezeichnete elektronische Schaltung, die die Betätigungen in entsprechende Signale für den Transceiver umsetzt. Früher enthielt sie einzelne Logikschaltkreise, heutzutage übernehmen verstärkt Mikroprozessoren diese Aufgabe. Geblieben ist in der Regel eine mehr oder weniger aufwändige Mechanik. Doch auch eine PC-Maus ist als Morsezeichengeber geeignet.

■ Gelieferte Daten und Bedienung

Eine PC-Maus mit PS/2-Anschluss liefert als Information die Bewegung der Maus sowie die Schaltzustände der Tasten an den PC. Häufig sind ältere PS/2-Mäuse nur mit



Bild 1:
Ansicht des PS/2-Maus-Keyers und der verwendeten Zweitastenmaus

zwei Tasten ausgeführt. Ein solches Exemplar verwende ich hier. Die Schaltung funktioniert aber auch mit einer Dreitastenmaus oder solch einer, die zusätzlich ein Scrollrad besitzt. Diese zusätzlichen Geber wertet der Mikroprozessor, ebenso wie die Daten zu den Bewegungsrichtungen, ohnehin nicht aus.

Die Maus arbeitet ähnlich einer Squeeze-Taste: Bei Betätigung der linken Taste gibt der Keyer eine Punktfolge aus, bei Betätigung der rechten eine Reihe von Strichen. Zur Ausgabe einer Punkt-Strich-Folge sind beide Tasten zu betätigen, wobei das erste ausgegebene Zeichen der zuerst betätigten Taste entspricht. Jedoch erfordert die Bedienung des PS/2-Maus-Keyers durch die vertikale Gebeweise eine leichte motorische Umstellung. Dies ist bei niedrigen Gebegeschwindigkeiten nicht schwer und sollte auf Antrieb gelingen. Um dagegen höhere Tempi zu erreichen, ist sicherlich Training erforderlich. Hier macht sich u. U. auch

die geringere Qualität der Maustasten gegenüber den solide aufgebauten mechanischen Kontakten einer richtigen Gebemechanik erschwerend bemerkbar.

Die Einstellung der Morsegeschwindigkeit ist nach dem Drücken der linken Taste für die Dauer von 25 Punkten möglich. Nach der Umschaltung in den Einstellmodus gibt der auf der Leiterplatte befindliche Piezosummer einen Ton von 1 s Länge als Kennzeichnung aus. Die Gebegeschwindigkeit lässt sich danach durch die linke Taste erhöhen und durch die rechte Taste verringern. Fortlaufend gesendete Punkte dienen der Kontrolle.

Nach dem Erreichen der Wunschgeschwindigkeit sind gleichzeitig beide Tasten zu

drücken, um wieder vom Einstell- in den Betriebsmodus zu gelangen. Die eingestellte Geschwindigkeit ist auch nach dem Aus- und erneuten Einschalten der Versorgungsspannung aktiv.

Die 25 Punkte zum Erreichen des Einstellmodus und die Punktreihe zur Kontrolle der eingestellten Geschwindigkeit gibt der Keyer auch an den Sender weiter. Es ist daher im Hinblick auf ungewollte Aus-

sendungen angebracht, die Baugruppe für die Zeit des Einstellens vom Tasteingang zu trennen.

■ Funktion und Aufbau

Zum grundsätzlichen Verständnis der Schaltung des PS/2-Maus-Keyers ist zu beachten, dass die Maus mit dem PC über einen dreiadrigen Bus (Daten, Takt, Masse) seriell Daten austauscht und über das Kabel auch die 5-V-Versorgung erfolgt. Im ersten Schritt ist die Maus zu initialisieren. Dies erfolgt nach ihrem Anstecken an den Keyer und dem Einschalten der Versorgungsspannung. Die Maus unterzieht sich dann einem Selbsttest und erhält vom Keyer einige Einstellparameter. Wer die Verbindung zwischen Maus und Keyer während des Betriebs unterbricht, muss die Initialisierung neu vornehmen. Beim PS/2-Maus-Keyer erfolgt dies durch kurzes Ausschalten mit S1.

Nach der Initialisierung sendet die Maus während des Betriebs bei jeder eingetretenen Veränderung selbstständig Daten zu den Tastenstellungen und Lageveränderungen. Diese Daten wertet der PS/2-Maus-Keyer aus und erzeugt daraus die Morse-signale. Wer Einzelheiten zur Funktion der PS/2-Schnittstelle erfahren möchte, sei auf [1] verwiesen.



Bild 3:
Vollständig bestückte Leiterplatte des PS/2-Maus-Keyers
Fotos: DK8JH

Bild 2 zeigt den einfachen Schaltplan des PS/2-Maus-Keyers. Die PS/2-Maus ist direkt und unverändert an die sechspolige Mini-DIN-Buchse J1 anzuschließen. Das Herzstück der Schaltung ist ein preiswerter Mikrocontroller PIC12F629 von Microchip. Das Datensignal (Data) der Busleitung liegt an Pin 3 und das Taktsignal (Clock) an Pin 2 des Mikrocontrollers. Das Programm wertet diese Signale aus und erzeugt an Pin 7



Bild 2:
Schaltplan des PS/2-Maus-Keyers



Bild 4:
Leitungsführung
der einseitigen
Platine;
Abmessungen
45 mm × 66 mm;
M 1:1

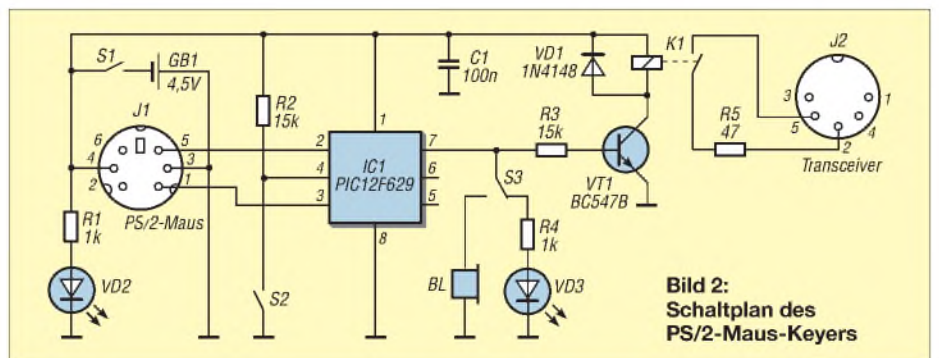

Bild 5:
Bestückungsplan
der Keyer-Leiter-
platte; die große
Bohrung rechts
neben J1 dient
zum Sichern des
Stromzuführungs-
kabels.

das Signal für den Sender, dessen Tastung galvanisch getrennt über das Relais K1 erfolgt. Die Relaisansteuerung erfolgt über den Transistor VT1. Im Zweig des Arbeitskontakts des Relais befindet sich ein 47-Ω-Widerstand zur Strombegrenzung. Der Anschluss an den Sender erfolgt über die fünfpolige DIN-Buchse J2. Deren Kontakte sind wie bei der

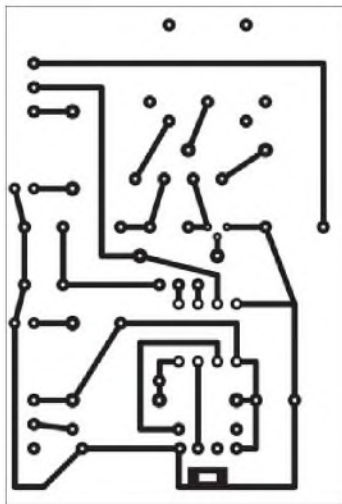
elektronischen Morsetaste ETM-5c belegt. In der Regel muss sich der Anwender ein Adapterkabel auf die am Transceiver vorhandene Stereo-Klinkenbuchse bauen, wobei der Außenring auf Masse liegt. Einseitig mit Klinkensteckern konfektionierte Kabel sind z. B. bei [2] erhältlich. Mit der Taste S2 lässt sich zu Abstimmungszwecken ein Dauersignal erzeugen.

Der Schalter S3 legt das Tastsignal wahlweise auf den Piezosummer BL oder an die LED VD3. Die Spannungsversorgung erfolgt durch drei AA-Batterien mit zusammen 4,5 V. Bei Verwendung des Relais MS05-1A87-75LHR von Meder Electronic mit einem Wicklungswiderstand von 500 Ω beträgt die Stromaufnahme im Ruhezustand 6 mA und getastet 15 mA. Alle verwendeten Bauteile sind bei Reichelt Elektronik (www.reichelt.de) erhältlich. Die für den Mikrocontroller erforderliche Hex-Datei ist kostenlos bei mir via E-Mail abruf- und auf der FA-Website als Download verfügbar. Umfangreiche Informationen zum Brennen von PIC-Mikrocontrollern, Bauvorschläge für Brenner und Brennersoftware bietet [3].
lutz_henning@web.de

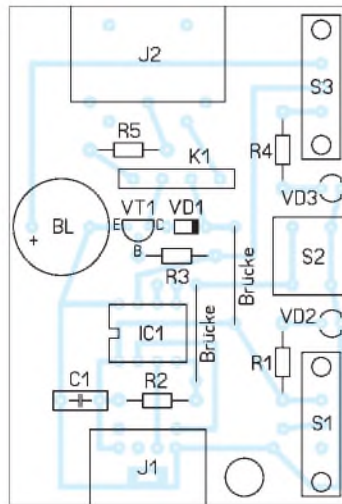
Literatur und Bezugsquelle

- [1] Chapweske, A.: The PS/2 Mouse Interface. www.computer-engineering.org
- [2] FA-Leserservice: Tel. (030) 44 66 94 72; E-Mail: shop@funkamateur.de; www.funkamateur.de → Online-Shop → [K-KL3S-ST](#) bzw. [K-KL6S-ST](#)
- [3] Bredendiek, J.: Spruts Homepage. www.sprut.de

LED-Blinker für 230 V

Um ultrahelle oder High-Power-LEDs mit den Farben Blau oder Weiß zu betreiben, sind üblicherweise eine Gleichstromversorgung und eine Konstantstromquelle im Einsatz, um die Lebensdauer der teuren LEDs nicht zu verkürzen. Werden derartige InGaN-LED im Impulsbetrieb verwendet, sind die Probleme beim Betrieb der LEDs nicht so heikel, da sie in den Leuchtpausen Zeit bekommen, die entstandene Wärme abzuführen, was die Lebensdauer laut Hersteller verlängert. Eine sehr einfache und kostengünstige dafür geeignete Schaltung ist in Bild 1 zu sehen. Die 230-V-Eingangsspannung wird mittels einer schnellen Gleichrichterdiode VD2, die für 1 A/400 V ausgelegt ist, mittels Einweggleichrichter gleichgerichtet. Über den Widerstand R1 wird der Kondensator C1 bis zur Durchbruchspannung der Triggerdiode (DIAC) VD1 aufgeladen. Schaltet die Triggerdiode bei etwa 30 V durch, entlädt sich der Kondensator C1 über den Vorwiderstand R2 und sichtbar über die LED, was allerdings nur kurz andauert.

Der Lade-Entlade-Zyklus vollzieht sich für das menschliche Auge jedoch so schnell, dass quasi ein Dauerleuchten zu sehen ist. Wird R1 extrem vergrößert, z. B. auf 390 kΩ bis 470 kΩ, zeigt sich auch ein für das Auge deutlich wahrnehmbares Blinken. Diese Anordnung mit angepassten Bauteilwerten ist bei mir seit Jahren störungsfrei in Gebrauch, allerdings mit grünen und gelben Standard-LEDs mit 5 mm Durchmesser (Bestückungsvariante 1).



Bild 2: Bis auf die LED sind alle Bauteile noch einmal zusätzlich mit Schumpfschlauch zu überziehen.
Foto: DG5MDB

Für den Betrieb von ultrahellen LEDs mit ihren größeren Vorwärtsspannungen und Durchlassströmen als den 20 mA bei Standard-LEDs mussten die Bauteilwerte gemäß der Bestückungsvariante 2 angepasst werden. Die Schaltung nimmt dabei 4,75 mA aus dem 230-V-Stromnetz auf. Das entspricht einer Leistung von 1,1 W, was auch das obere Ende der Leistungsfähigkeit der DIAC darstellt. Der Kondensator sollte eine Gleichspannungsfestigkeit von über 35 V sowie eine Kapazität von 20 µF bis 50 µF aufweisen.



Bild 1: Schaltplan des LED-Blinkers

Bestückungsvarianten	
Variante 1	
VD3	Vishay TLCW5100, 5 mm, ultrahell, weiß
R1	47...51 kΩ
R2	680 Ω
Variante 2	
VD3	Osram LCW W5SM „Golden Dragon“
R1	24...27 kΩ, 0,5 W
R2	470 Ω

R1 mit 0,25 W wird während des Dauerbetriebs etwa 60 °C warm. Er kann durch einen 0,5-W-Typ ersetzt werden. Alle Bauteile sind für wenige Cent bei Reichelt Elektronik (www.reichelt.de) erhältlich.

Besonderes Augenmerk verdient die Tatsache, dass die Schaltung mit galvanisch nicht getrennter 230-V-Netzspannung arbeitet. Daher ist das Berühren der Schaltung im angeschlossenen Zustand lebensgefährlich! Daraus folgt zwingend, dass die Schaltung von einer zum Einrichten, Ändern oder Instandsetzen elektrischer Anlagen befugten Person zu prüfen ist. Die Isolation kann mittels Schumpfschläuchen und/oder Silikon-Isolierschlauch geschehen, wobei auf eine ausreichende Spannungsfestigkeit des Isolationsmaterials zu achten ist. Die Schaltung eignet sich bei spritzwassergeschützter Isolation auch für Anwendungen im Außenbereich als universelles, sparsames und langlebige Not- oder Orientierungslicht.

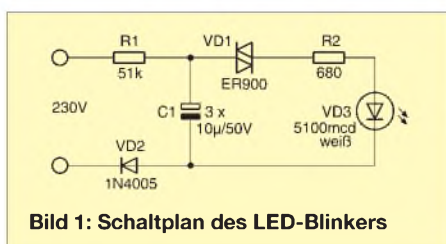
Markus Hölzl, DG5MDB
ascii.design@freenet.de

Machbarkeitsstudie: 2-m-FM-Sender auf Basis des Silab Si571

WULF-GERD TRAVING – DL1FAC

Dass es auch heute noch möglich ist, nach nur einem Abend Bastelspaß auf 2 m mit einem selbst gebauten Sender und einem qualitativ hochwertigem Signal QRV zu werden, zeigt folgender Beitrag.

Möglich macht dies die fortschreitende Integration ganzer Baugruppen in winzige ICs, die über den FA-Leserservice [1] auch in Kleinstmengen Funkamateuren zur Verfügung stehen.

etwa 10 MHz und 1 GHz erzeugt) wurde hier erneut „missbraucht“ und mit neuer Software versehen, um einen Si571 [4] anzusteuern. Dieser Baustein ist pinkompatibel und stammt aus derselben Familie, bie-



Bild 1: Probeaufbau des 2-m-FM-Senders mit Si571 auf einer Lochrasterplatine im 2,54-mm-Raster

Foto: DL1FAC

Die bereits im TR2200-Projekt [2] zweckentfremdete FA-SY 1-Platine [3] für den Silab Si570 (ein kompletter Synthesizer-Baustein, der hochstabile und sehr rauscharme Ausgangssignale irgendwo zwischen

tet jedoch zusätzlich die Möglichkeit der Frequenzmodulation des Ausgangssignals über den VCO-Steuereingang Pin 1. Die Modulation ist sehr linear, daraus resultiert ein klirrfreies Sendesignal (Tabelle 1).

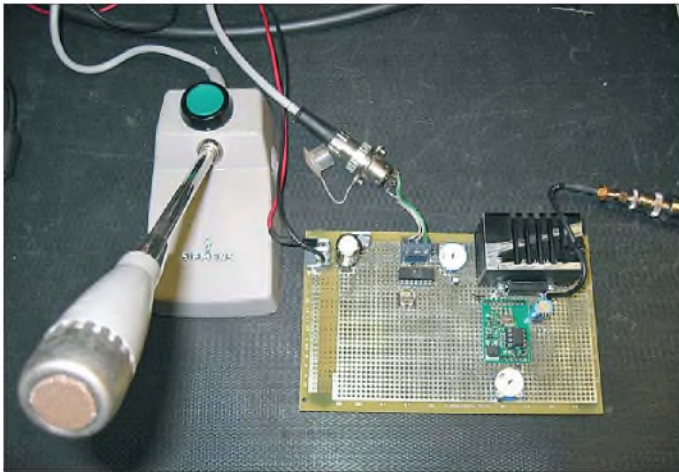

Bild 2: Schaltbild des Experimentalsenders

Tabelle 1: Si571-Hub versus Steuersignal (1 kHz Sinussignal an Pin 1), Klirrfaktor, SINAD (Messplatz: Marconi 2305)

U _{mod SS} [mV]	Hub Δf [kHz]	Klirrf. k [%]	SINAD [dB]
20	0,20	2,5	34,0
50	0,47	1,0	41,0
100	0,945	0,7	47,2
200	1,90	0,3	51,4
300	2,81	0,18	54,0
400	3,74	0,16	55,7
500	4,67	0,17	55,2
525	5,00	0,17	55,7
700	6,55	0,18	54,7
800	7,48	0,20	54,5
900	8,42	0,21	53,9
1000	9,36	0,22	53,4
1500	14,06	0,25	51,8
2000	18,76	0,29	50,7

Statt damit wieder einen älteren Transceiver umzubauen, wurde diesmal versuchsweise direkt das Ausgangssignal für einen 2-m-Sender genutzt. An 50 Ω liefert der Si571 bei 145 MHz 11 dBm, genug Pegel, um ein kleines MOSFET-Leistungsverstärker-Modul von Mitsubishi RA08H-1317M (ebenfalls bei [1] erhältlich) direkt anzusteuern.

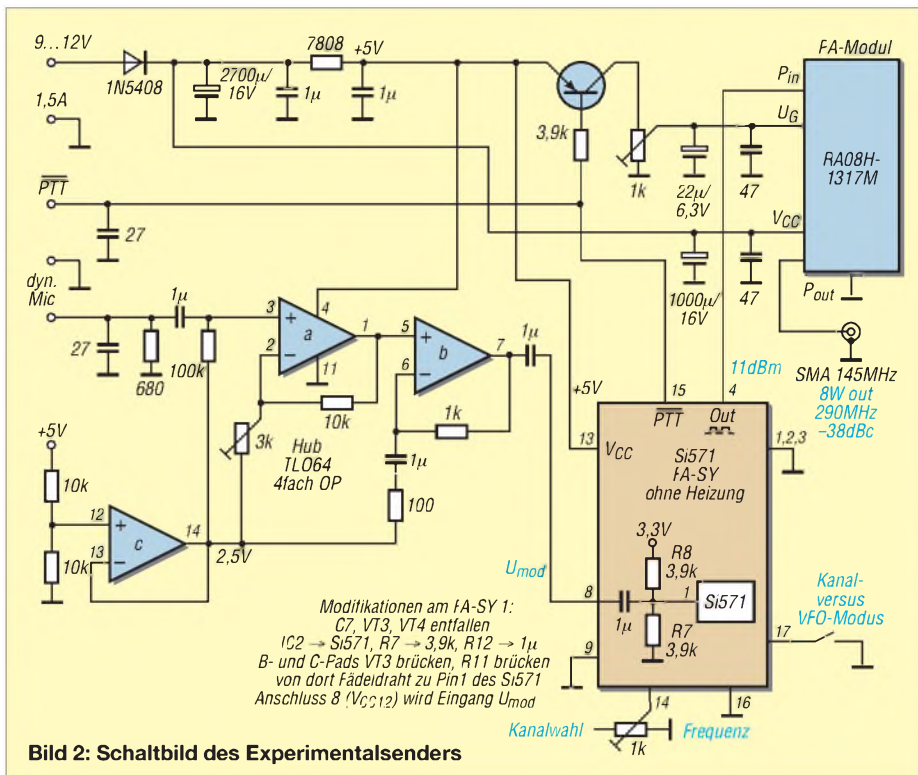
Aufbau und Messwerte

Das Modul liefert 8 W und enthält bereits einen Tiefpass im Ausgang, sodass die erste Oberwelle bei voller Ausgangsleistung auf -38 dBc abgeschwächt wird (Tabelle 2). Für dauerhaften Einsatz ist somit ein zusätzliches Selektionsmittel erforderlich, ein provisorischer Betrieb an einer schmalbandigen Antenne aber kein Problem.

Bei voller Ausgangsleistung werden etwa 1,4 A an 12 V aufgenommen (Tabelle 3) – ein ausreichend dimensionierter Kühlkörper ist ein Muss. Im Bild 1 erkennt man einen auf 1/3 gekürzten, wiederverwerteten CPU-Kühlkörper der Pentium-III-Klasse. Schon nach fünf Jahren ist bekanntlich der Kühlkörper das wertvollste Teil, das von einer CPU übrig bleibt.

Um auf eine ausreichende Mikrofonempfindlichkeit zu kommen, habe ich hier einen Vierfach-OPV TL-064 (besser wäre der

Tabelle 2: Pegel von Grund- und Oberwellen (blau: mit Tiefpassfilter)

Grundwelle P _{f0} [dBm]	1. Oberwelle P _{2×f0} [dBm]	2. Oberwelle P _{3×f0} [dBm]
39,0	1,7 (-24)	-24 (-34)
33,0	-1,1 (-26)	-33 (-43)
30,0	-1,7 (-28)	-33 (-43)

Tabelle 3: Modul-Ausgangsleistung P_{out} versus Gate-Spannung, V_{cc} = 12 V, P_{in} = 11 dBm

P _{out} [W]	U _g [V]	I [A]
8	2,83	1,24
5	2,56	0,95
1	2,21	0,45
0,5	2,13	0,31
0,1	2,00	0,16

rauschärmere TL-074) aus der Bastelkiste zwischen Mikrofoneingang und FA-SY-Modulationseingang geschaltet. Der maximale Hub wird durch die damit erreichbaren $U_{SS} = 2\text{ V}$ begrenzt – dies ist mehr als ausreichend. Eine Preemphasis ist üblich, um den Signal-Rausch-Abstand zu verbessern und auch hier unbedingt erforderlich, um empfängerseitig einen ausgeglichenen Audio-Frequenzgang zu erreichen. Andernfalls klingt das Signal dumpf.

Sämtliche passive Bauelemente sind bis auf die großen Elektrolytkondensatoren als SMD-Bauteile lötlöslich zwischen die Löt pads im 2,54-mm-Raster gelötet. Das geht viel schneller als mit bedrahteten Bauelementen und spart Platz. Wie man am Schaltbild (Bild 2) erkennt, waren reichlich 1- μF -SMD-Kondensatoren in der Bastelkiste. Aber auch ein Aufbau mit bedrahteten Widerständen und Kondensatoren wäre unproblematisch, wenn auf kürzestmögliche Leitungsführung geachtet wird. Die Oberseite ist eine HF-gerechte, durchgehende Massefläche. Eine solche Lochrasterplatine ist bei [5] unter der Bestellnummer RE 201EP erhältlich.



Bild 3: Ausgangsspektrum des 2-m-Senders ohne nachgeschaltetes Tiefpassfilter, Referenzpegel +40 dBm (10 W), Auflösungs- und Videobandbreite 30 kHz; $P_{out} \approx 6\text{ W}$

Mit diesem sehr geringen Aufwand lassen sich – abgesehen vom Oberwellenabstand – bezüglich der Modulationsqualität hervorragende Daten erreichen. Die messtechnisch nachgewiesene Qualität stellt viele Hand- und Mobilfunkgeräte in den Schatten und die OM's auf der Gegenseite bestätigten sofort eine „super saubere, natürliche und unverzerrte Modulation“.

Die Firmware für den ATtiny45 ist wieder als Quelltext im Download-Bereich auf www.funkamateurl.de erhältlich, ebenso eine Umbauanleitung für den FA-SY 1.

■ Tiefpassfilter

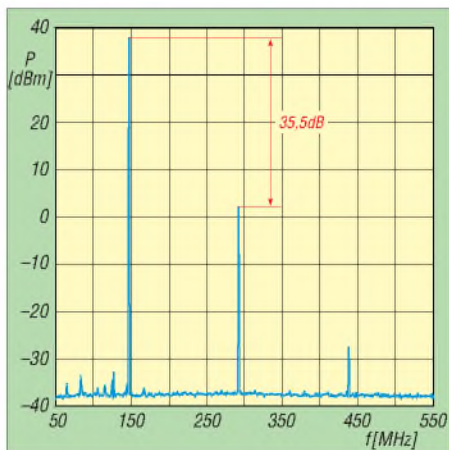
Wie erwähnt, muss, um den gesetzlichen Bestimmungen (siehe Kasten) Genüge zu tun, ein Tiefpassfilter nachgeschaltet wer-

den, das den Pegel unerwünschter Aussendungen unter -60 dBc senkt. Probenthaler habe ich ein bei [1] erhältliches Fertigfilter PLP-200 von Mini-Circuits nachgeschaltet; Bild 4 zeigt im Vergleich zu Bild 3 das Ergebnis. Allerdings verträgt dieses Bauelement im Dauerstrich nur 0,5 W. Interessant wären daher Versuche mit dem 8 W Dauerstrich vertragenden SMD-Filter LFCN-120, das demnächst bei [1] angeboten werden soll.

■ Erweiterungsmöglichkeiten

Empfangen muss man ein solches Lob unterdessen noch mit einem anderen Gerät. Derweil schwingt der Si571 nach dem Loslassen der PTT (PTT-Eingang high oder offen) gesteuert durch die Software im kleinen acht-poligen ATtiny45 schon einmal 10,7 MHz unterhalb der Sendefrequenz – bereit, ein auf dem freigelassenen Platz noch zu ergänzendes Empfangsmodul anzusteuern.

Über den PTT-Eingang wird gleichzeitig das PA-Modul via Gate-Spannung abgeschaltet. Auf dem Weg zum kompletten Transceiver wären noch eine Antennen-



Bild 4: Ausgangsspektrum des 2-m-Senders mit nachgeschaltetem Tiefpassfilter PLP-200, Referenzpegel +40 dBm (10 W), Auflösungs- und Videobandbreite 30 kHz; $P_{out} \approx 4\text{ W}$

umschaltung und ein Stummschalten des Mikrofonpfades vorzusehen.

Ein Audiohandpass sowie eine zusätzliche Hubbegrenzung dürfen ebenso nicht fehlen, sollte der Sender einmal an beliebigen Audio-Signalquellen betrieben werden. Momentan ist der umsichtige OM selbst dafür verantwortlich, nicht zu laut ins Mikrofon zu brüllen und dadurch über Gebühr das HF-Spektrum zu verbreitern.

Über den „Kanalwahltrimmer“ an Pin 14 des FA-SY lässt sich eine von zehn fest vorgegebenen Frequenzen auswählen. Verwendet man einen Spindeltrimmer, ist auch das gesamte 2-m-Band in 12,5-kHz-Schritten ansteuerbar (Bandplan beachten, vgl. [6]). Dazu kann man mit dem verbliebenen Eingang am FA-SY Pin 17 zwischen VFO- und

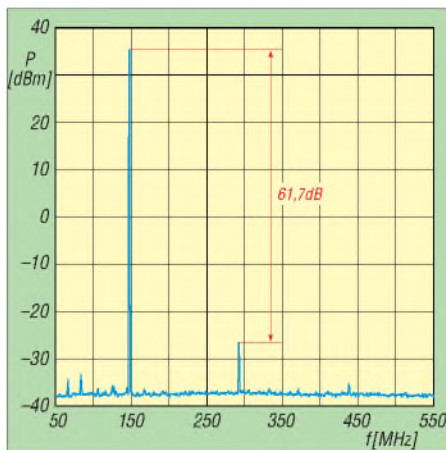
Rechtslage beachten!

Beim Selbstbau von Funkanlagen sind die einschlägigen gesetzlichen Bestimmungen zu beachten. Konkret sind nur Inhaber eines Amateurfunkzeugnisses der Klassen A und E dazu befugt (AFuG 1997 § 5).

Gemäß § 16 Abs. 4 Satz 2 AFuV vom 15.02.05, zuletzt geändert durch die Erste Verordnung zur Änderung der AFuV vom 25.08.06, sind Richtwerte für unerwünschte Aussendungen von Funkanlagen zu beachten. Diese sind in der Verfügung Nr. 33/2007 der BNetzA nachzulesen. Demnach beträgt die erforderliche Dämpfung unerwünschter Aussendungen gegenüber dem Spitzenpegel des Senders im Bereich von 50 MHz bis 1 GHz **60 dB** und oberhalb 1 GHz 50 dB. Alternativ darf die zulässige maximale Leistung unerwünschter Aussendungen eines Senders 0,25 μW – bzw. 1 μW oberhalb 1 GHz – betragen (es gilt der jeweils höhere Pegel).

-Red. FA

Kanal-Betrieb umschalten. Der Trimmer gibt dem Prozessor nämlich lediglich einen analogen Spannungspegel vor, den dieser mit seinem integrierten A/D-Umsetzer misst und dann anhand einer Tabelle über die Programmierung des Synthesizers entscheidet.

■ Schlussbemerkungen

Es handelt sich hier vorerst um ein sehr minimalistisches und doch vollwertiges und fehlbedienungs-sicheres „Benutzerinterface“. Dennoch wird man für einen kompletten FM-Transceiver wohl einen etwas größeren Prozessor wählen, der dann neben einigen Bedienelementen auch ein Display und die obligatorische PC-Schnittstelle bedienen kann.

Angestachelt durch diese erfolgreichen Vorversuche sind Günter Borchert, DF5FC, und ich dabei, auf dieser Basis tatsächlich einen kompletten 2-m-Transceiver zu entwickeln. Es ist beabsichtigt, diesen, jedoch kaum vor Sommer 2010, als Bausatz bereitzustellen. tr2200@dl1fac.de

Literatur

- [1] FUNKAMATEUR-Leserservice: Berliner Straße 69, 13189 Berlin, Tel. (0 30) 44 66 94-72, Fax -69; Online-Shop: www.funkamateurl.de → Online-Shop; E-Mail: shop@funkamateurl.de
- [2] Traving, Wulf-Gerd, DL1FAC: Quarzgrab modernisiert: FA-SY-Synthesizer im TR-2200GX, FUNKAMATEUR 58 (2009) H. 3, S. 282
- [3] Graubner, N., DL1SNG: FA-Synthesizer-Bausatz mit beheiztem Si570. FUNKAMATEUR 57 (2008) H. 9, S. 953–956
- [4] FA-Bauelementeinformation: Si570, Si571: Seriell programmierbarer Festfrequenzoszillator. FUNKAMATEUR 57 (2008) H. 7, S. 749–750; Bausatz und Baumappe: www.funkamateurl.de → Online-Shop → FA-Synthesizer FA-SY1, Best.-Nr. BX-026
- [5] Reichelt Elektronik GmbH & Co. KG, Elektronikring 1, 26452 Sande, Tel. (0 44 22) 95 5-3 33, Fax -1 11; www.reichelt.de
- [6] Flechtner, U., DG1NEJ, Hegewald, W., DL2RD: FM-Funkbetrieb auf 2 m und 70 cm. FUNKAMATEUR 57 (2008) H. 9, S. 970–971; Ergänzung im Download-Bereich auf www.funkamateurl.de

Ein T-Vertikalstrahler für 40-m- und 80-m-Betrieb

Dr.-Ing. CHRISTOPH KUNZE – DK6ED

Antennen für das 40-m- und 80-m-Band haben entweder einen großen Platzbedarf oder sind auf Grund einer Verkürzung sehr schmalbandig. Die hier vorgestellte Alternative verbindet einen geringen Platzbedarf mit einer guten Breitbandigkeit auf dem 40-m- und 80-m-Band.

Die horizontale Antenne in Form eines Dipols oder einer Multibandantenne ist für die niedrigen Bänder wie 40 m und 80 m die am weitesten verbreitete Antennenform. Möchte man jedoch größere Entfernungen überbrücken, so wird bei gleichbleibender Aufbauhöhe und abnehmender Frequenz die Steilstrahlung zum immer größeren Hindernis, es entsteht der Wunsch nach einem Vertikalstrahler. Für 40 m ist eine solche Antenne schnell gebaut, ein Aluminiumrohr von rund 10,3 m Länge und ein entsprechendes Erdnetz versprechen gute Erfolge. Soll dieses System dann aber für 80 m eingesetzt werden, ist es mit einer Verlängerungsspule auf Resonanz zu bringen.



Bild 1: Dimensionierung der Antenne für 40 m/80 m, Klammerwerte für Sperrkreisvariante mit Kondensator und Spule

Setzt man eine Spule am Fußpunkt des Antennensystems ein, vermindert sich dessen Wirkungsgrad stark, denn der eigentlich strahlende Teil, der Strombauch, wird verkürzt. Wird die Verlängerungsspule in Richtung auf den Spannungsbauch verschoben, entstehen einerseits mechanische Probleme durch die Unterbrechung des Rohres, andererseits nimmt die nutzbare Bandbreite auf dem niedrigen Band stark ab. Weiterhin ist eine Umschaltmöglichkeit zwischen beiden Bändern vonnöten. Bekanntlich lässt sich eine Antenne aber nicht nur durch eine Spule verlängern; Durch den Einsatz einer Dachkapazität erzielt man das gleiche Ergebnis. Die Antenne wird kürzer und außerdem breitbandiger als ein reiner Vertikalstrahler. Erschwerend kommt allerdings hinzu, dass diese Dachkapazität bei einer Mehrbandantenne auf alle Bänder wirkt. Hier setzen die nun folgende Überlegungen an:

■ Ausführung des Strahlers für 40 m und 80 m

Zwischen den beiden Festpunkten, die ja bereits für den Multibanddipol erforderlich wären, schaffen wir eine Verbindung, die zunächst nicht leitfähig sein muss. Daran wird ein Vertikalstrahler von 10,3 m Länge befestigt. Für den Vertikalstrahler reicht einfache Antennenlitze. Lautsprecherlitze $2 \times 6 \text{ mm}^2$, deren beide Adern alle 2 m elektrisch leitend verbunden sind, erhöht jedoch den Wirkungsgrad und die nutzbare Bandbreite für das 40-m-Band. Dieser Strahler wird am Fußpunkt mit 50- Ω -Koaxialkabel gespeist. Da der Fußpunktwiderstand wegen der unvermeidlichen Erdverluste über die theoretischen 36Ω ansteigt, ist die Anpassung hinreichend gut.

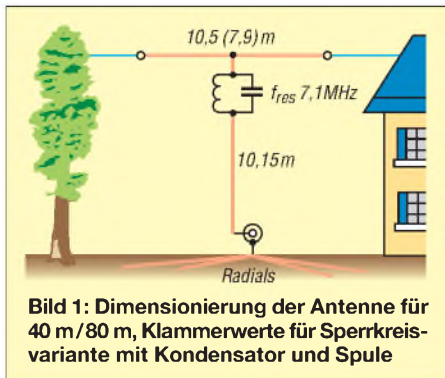
Wichtig ist die Erregung gegen ein Erdnetz aus möglichst vielen verzinkten Drähten mit einer Länge von mindestens 10 m. Die Drähte sollen nicht tief, eine halbe Spatentiefe reicht aus, und möglichst kreisförmig um den Strahler eingegraben sein.

Um das System nun ohne Verlängerungsspulen auch für das 80-m-Band in Resonanz zu bringen, ist eine Dachkapazität erforderlich. Dazu wird ein Teil der Verbindung zwischen den Festpunkten elektrisch leitend ausgeführt. Hier kann ein verzinktes Stahlseil mit möglichst großem Querschnitt zum Einsatz kommen, aber auch Litze $1 \times 6 \text{ mm}^2$ bringt gute Ergebnisse. Diese Dachkapazität wird nun über einen Sperrkreis mit einer Resonanzfrequenz von 7,1 MHz mit dem Vertikalstrahler verbunden (Bild 1).

Bei Erregung der Antenne auf dem 40-m-Band strahlt wegen des Sperrkreises nur



Bild 2: SWV-Verlauf für 80 m (schwarz) und 40 m (blau)



Bild 3: Ausführung des Sperrkreises aus Koaxialkabel

der vertikale Teil. Auf 80 m wirkt die Spule des Sperrkreises bereits als Verlängerung, die restliche Verlängerung wird über den horizontalen Draht erreicht. Durch den Sperrkreis ergibt sich auf 40 m eine Einschränkung der nutzbaren Bandbreite gegenüber einem reinen Vertikalstrahler. Der für den Amateurfunk zugelassene Bereich von 7,0 MHz bis 7,2 MHz ist jedoch sicher nutzbar.

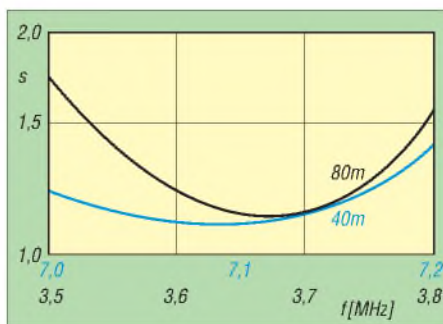
Der große Vorteil dieser Konstruktion besteht darin, dass sich auch auf dem ganzen 80-m-Band ein gutes Stehwellenverhältnis (SWV) ergibt, wie Bild 2 dokumentiert. Die Strahlung hat im Gegensatz zu einem Dipol einen großen vertikalen Anteil, der eine flache Abstrahlung bewirkt, was sich im DX-Betrieb deutlich bemerkbar macht.

■ Ausführung des Sperrkreises für 7,1 MHz

Im Hinblick auf die Ausführung des Sperrkreises ergeben sich zwei Möglichkeiten. Zuerst wurde ein Koaxialsperrkreis eingesetzt. Die Dimensionierung ist bereits vielfach in [1] und [2] veröffentlicht worden, eigene Experimente ergaben jedoch recht starke Abweichungen von den Vorgaben. Ich habe hier Koaxialkabel RG58U mit einer Länge von 1,65 m auf einem PE-Abflussrohr mit 40 mm Durchmesser (HT DN 40, Baumarkt) in 10 Wdg. aufgebracht. Die mechanische Ausführung ist in Bild 3 dargestellt, die Verdrahtung ergibt sich aus Bild 4. Auf Anregung von DL2RD [3] verwendete ich im Gegensatz zur sonstigen Literatur den Schirm des Koaxialkabels wegen seiner größeren Oberfläche als Spule. Das Innere des Kabels bildet dann die andere Hälfte des Kondensators. So wird die Güte des Schwingkreises verbessert.



Bild 4: Verschaltung des Koaxialkabels für den hier verwendeten Koaxialkabel-Sperrkreis (W3JIP-Typ), s. a. Bild 3

Die Verluste sind jedoch noch geringer, wenn ein Schwingkreis aus Kondensator und Spule verwendet wird, hierzu sind allerdings entsprechende spannungsfeste keramische Hochstromkondensatoren erforderlich, wie sie sich in mancher Bastelkiste finden oder über *eBay* erhältlich sind. Ich habe mit 62 pF und 22 Wdg. plastisolierter Aderleitung 1 x 2,5 mm², Spulenlänge 85 mm, auf einem PE-Abflussrohr mit 40 mm Durchmesser eine Resonanz bei 7,1 MHz erzielt. Diese Ausführung ist aus den Bildern 5 und 6 ersichtlich.

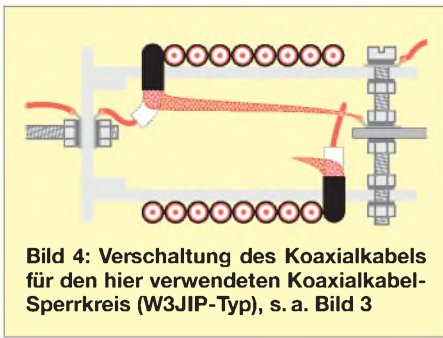

Bild 5: Sperrkreis in der Variante mit Kondensator und Spule

Das Gehäuse des Schwingkreises ist bei beiden Ausführungen unten offen, um den Abfluss von eingedrunenem Regenwasser zu ermöglichen, denn eine absolut wasserdichte Herstellung des Gehäuses ist sehr schwierig.

Aufgrund der Tatsache, dass die Vorgaben in der Literatur stark voneinander abwei-



Bild 6: Das Innere des Sperrkreises in der Variante mit Kondensator und Spule

chen (siehe auch Kasten), muss die Resonanz jeweils geprüft werden. Ein Dipmeter, dessen Frequenz über den Stationsempfänger überwacht wird, ist daher erforderlich. Durch einfache Einkopplung ist die Resonanzfrequenz schnell ermittelt.

■ Ergebnis

Die hier beschriebene Antenne ermöglicht den Betrieb auf 40 m und 80 m bei einem Platzbedarf, der sogar geringer ausfällt als der eines normalen 40-m-Dipols. Im Gegensatz zu anderen verkürzten Antennen ist die SWV-Kurve erstaunlich breit, sodass die beiden Amateurfunkbänder ohne Einschränkungen nutzbar sind. Somit ist kein Anpassgerät erforderlich, was den Betrieb zusätzlich erleichtert.

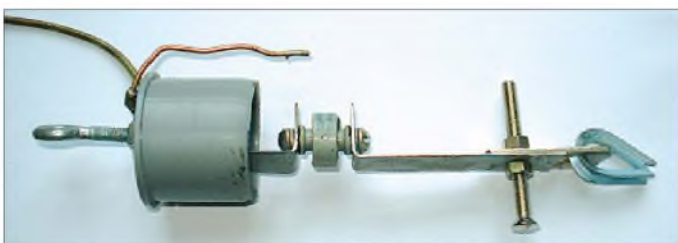
Die Radials sind kurz und lassen sich schnell vergraben. Innerhalb kürzester Zeit ist über diese Maßnahme „Gras gewachsen“. Auch hier gilt allerdings der Grundsatz, je mehr Radials, umso besser.

Wer Probleme mit der erforderlichen Höhe von rund 10 m hat, der kann eine zusätzliche kleine Verlängerungsspule am Fußpunkt einsetzen. Aus diesem Grunde habe ich den Fußpunkt auch mit einem Rohr von 110 mm Durchmesser ausgeführt (Bild 7). Die Verminderung des Wirkungsgrades hält sich bei kleineren Spulen in Grenzen, auch wenn diese Maßnahme im Widerspruch zu den einleitenden Überlegungen steht.

Die Betriebserfahrungen sind sehr gut, die noch vorhandene Steilstahlung ist für den Deutschland- bzw. Europaverkehr ausreichend, dafür lassen sich dann aber auch auf den unteren Bändern DX-Stationen erreichen. Die Antenne ist auf 80 m sicher kein Ersatz für einen Full-size-Vertikalstrahler, aber der Aufwand und das Signal stehen in einem guten Verhältnis.

kunzeco@arcor.de

Literatur

- [1] Kruschke, A., DJ0TR: Rothammels Antennenbuch. 12. Aufl., DARC-Verlag, Baunatal 2001, S. 239; FA-Leserservice: *D-033X*
- [2] Borucki, L., DL8EAW: Endgespeiste Sperrkreis-Multiband-Antenne. CQ DL 79 (2008) H. 6, S. 394-396
- [3] Hegewald, W., DL2RD: KW-Antennen für den Einstieg (4 und 5). FUNKAMATEUR 58 (2009) H. 3, S. 294-295; H. 4, S. 412-413
- [4] Riedel, B., DJ5YC: Aus Koaxialkabel hergestellte Sperrkreise für Mehrbandantennen FUNKAMATEUR 48 (1999), H. 5, S. 588-589
- [5] Steyer, M., DK7ZB: Zweiband-Vertikalantennen für das 10- und 15-m-Band FUNKAMATEUR 57 (2008) H. 11, S. 1201-1201

Sperrkreise in der Literatur

Beim aufmerksamen Durchblättern von [1] u. a. Literatur begegnet man zwei Bauformen von Sperrkreisen aus Koaxialkabel. Es ist dies zum einen die laut [1] „weitgehend durchgesetzte“ Bauform nach **N3GO**, z. B. Bild 22 in [3] sowie in [4] und [9]. Außen- und Innenleiter des aufgewickelten Koaxialkabels sind dabei in Reihe geschaltet, sozusagen ein Sperrkreis mit *Doppelspule* [2]. Anders der Sperrkreis nach **W3JIP**, wie ihn z. B. DK7ZB in [5], [6] verwendet und wie er hier in den Bildern 3 und 4 zu sehen ist. Der Strom fließt nur einmal durch den Außenleiter des Koaxialkabels, sozusagen ein Sperrkreis mit *Einfachspule* [2]. Der Innenleiter bildet lediglich die zweite „Kondensatorplatte“. Die Kreuzung des Verbindungskabels zum Innenleiter muss sein. Man kann auch den Strom durch den Innenleiter fließen und den Außenleiter die zweite „Kondensatorplatte“ bilden lassen – das Prinzip bleibt dasselbe.

Die Bauform mit Doppelspule (N3GO) weist vierfache Induktivität und ein Viertel der Kapazität gegenüber der Bauform mit Einfachspule (W3JIP) auf, vgl. a. [9]. Das Programm von VE6YP [8] ist für beide Bauformen verwendbar, die eigentlich nur interessierende Resonanzfrequenz ist richtig. Die damit berechneten Werte für L und C gelten indes nur für die Bauform mit Einfachspule (W3JIP).

Die Doppelspule bringt jedoch eine andere Verkürzungswirkung mit sich als die Einfachspule, weshalb sich beide Bauformen in ihrem Einfluss auf das Antennensystem wesentlich unterscheiden! Beim Nachbau von Bauanleitungen also Obacht geben, welche Bauform vom Autor verwendet wurde! **-rd**

- [6] Steyer, M., DK7ZB: Einfacher Aufbau und Abgleich von Sperrkreisen. FUNKAMATEUR 56 (2007) H. 12, S. 1310-1311
- [7] Weigl, J. A., OE5CWL: Abgleich von Traps mit einer aktiven Stehwellenmessbrücke. FUNKAMATEUR 55 (2006) H. 7, S. 812-813
- [8] Field, T., VE6YP: Coaxial Trap Design (Freeware, File *CoaxTrap.zip*). www.qsl.net/ve6yp
- [9] Müller, K.-O., DG1MFT: Ersatzschaltbild für koaxiale Sperrkreise FUNKAMATEUR 53 (2004) H. 1, S. 60-61



Bild 7: Das 110 mm dicke Kunststoffrohr gibt dem Speisepunkt Halt und kann ggf. eine Verlängerungsspule aufnehmen. Fotos: DK6ED

Radio Mobile: Funkwegsimulation mit verbessertem Höhenmodell

ANDREAS WELLER – DF1FAW

Die Genauigkeit der Funkausbreitungssimulationen, erstellt mit der Software Radio Mobile [1] von Roger Coudé, VE2DBE, steht und fällt mit dem zugrunde liegenden Höhenmodell. Wegen Exportbeschränkungen der USA sind die Datensätze in der Auflösung auf drei Bogensekunden beschränkt. Dennoch lassen sich mittels Open-Source-Software für Linux und Windows [4] sowie CD-ROMs der TOP50-Serie aus den Landesvermessungsämtern bedeutend präzisere Geländemodelle in Radio Mobile nutzen.

Dieser Beitrag soll keine Einführung in die Benutzung von Radio Mobile sein – diese findet man bereits unter [2] sowie anhand zahlreicher Beispiele im Internet. Vielmehr geht es um die Verwendung eines verbesserten Geländemodells für die Simulation. Radio Mobile bedient sich zur Ausbreitungsvorhersage der SRTM-Daten. Diese Daten wurden im Jahr 2000 von der Shuttle-Mission STS-99 mittels Radar gesammelt (daher auch der Name SRTM: *Shuttle Radar Topography Mission*). Leider ist die Auflö-

SRTM-1 als Fundament zur Ausbreitungsvorhersage nutzen zu können? Hinzu kommen weitere Unzulänglichkeiten der original SRTM-Daten, bedingt durch das verwendete Radarmessverfahren: Das Radar gibt infolge der Beeinflussung der Radarechos durch Bewuchs und Bebauung nicht genau die Erdoberfläche wieder. Darüber hinaus kann, je nach Reflexionseigenschaften der Oberfläche (Wasser, Eis, Schnee), die Höhe nicht zuverlässig ermittelt werden. Dies sieht man deut-



Bild 1: Höhendarstellung des Zugspitzgebiets um DB0ZU, basierend auf den SRTM-3-Daten; man sieht dort deutlich die Fehlerpixel.



Bild 2: Höhendarstellung des Zugspitzgebiets um DB0ZU, basierend auf den selbst aufbereiteten TOP50-Geländedaten

sung der Höhendaten außerhalb der USA auf drei Bogensekunden beschränkt – genauere Daten unterliegen einer Kontrolle durch das US-Verteidigungsministerium. Es werden demzufolge zwei Arten SRTM-Datensätze unterschieden: SRTM-1 mit einer Bogensekunde Auflösung, beschränkt auf das Gebiet der USA, sowie SRTM-3 mit einer Auflösung von drei Bogensekunden für die restliche Erdoberfläche. Eine Bogensekunde entspricht am Äquator ungefähr 30 m. Allerdings laufen die Längengrade zu den Polen hin zusammen und deren Abstand nimmt ab. Durch diese so genannte *Abweitung* beträgt eine Bogensekunde bei uns in Deutschland etwa 20 m. Wäre es nicht schön, statt der Standardauflösung von 90 m auch in Deutschland

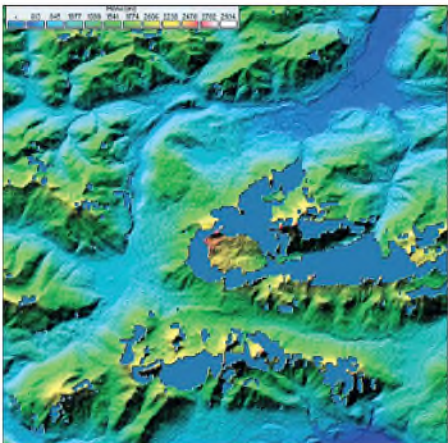
lich an der Darstellung des Zugspitzgebiets um DB0ZU in Bild 1. Des Weiteren ergibt das Raster von etwa 90 m x 90 m wegen der künstlich verschlechterten Auflösung kein vollständiges Abbild der örtlichen Gegebenheiten. So kann es passieren, dass beispielsweise ein Berggipfel zwischen den Rasterpunkten liegt und herausinterpoliert wird.

An dieser Stelle kommen die TOP50-CD-ROMs der Landesvermessungsämter ins Spiel: Auf den CD-ROMs sind neben den Landkarten auch hochwertige Höhendaten im Ordner `\Dgm\` (wie *Digitales Geländemodell*) vorhanden. Die vorgenannten prinzipbedingten Probleme der Radarmessung aus dem All treten bei den TOP50-Höhendaten nicht auf, weil sie auf optischer Land-

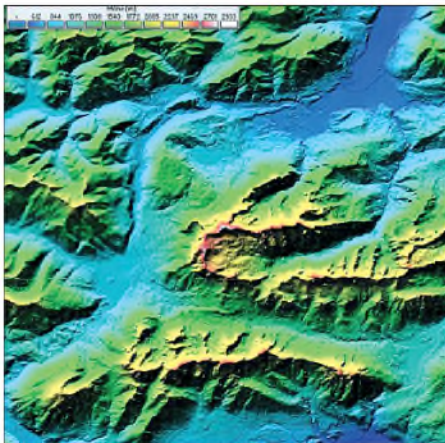
vermessung basieren. Was liegt also näher, als diese hochwertigen Daten zur Ausbreitungsvorhersage zu instrumentalisieren? Doch es ergeben sich Erschwernisse: Das Datenformat ist zum einen nicht zu SRTM kompatibel, zum anderen schlecht dokumentiert und kann folglich nicht problemlos in Radio Mobile verwendet werden. Dessen ungeachtet gibt es zum Glück (wie für fast alle Probleme der IT) eine Open-Source-Lösung: *dem2srtm* [4] von Christian Zietz.

Dieses Konsolenprogramm gehört zum *libmpr*-Paket, das sich als Bibliothek in Open-Source-Programmen einbinden lässt, um Zugriff auf die TOP50-Landkarten zu erlangen (etwa *Qlandkarte GT* unter Linux). Ein erster Aufruf auf der Konsole zeigt genau, wozu es gedacht ist: *dem2srtm converts digital elevation maps from mpr/mph to SRTM format*. Doch das eigentliche Highlight ist, dass die so gewonnenen SRTM-Daten eine Bogensekunde Auflösung haben. Der Aufruf von *dem2srtm* ist – mit der *.MPH*-Datei aus dem *DGM*-Verzeichnis der TOP50-CD als Kommandozeilenoption – denkbar einfach. Um beispielsweise die Bayern-Süd-CD-ROM auf einem Linux-System umzuwandeln, lautet die Eingabe: `/dem2srtm/media/cdrom/Dgm/dhmbays.mph`

Beim Umformen zeigt *dem2srtm* Meldungen folgender Art: *Creating N47E009.hgt, Creating N47E010.hgt* usw. Insgesamt kann der Prozess durchaus einige Zeit in Anspruch nehmen. Mit der Option `-3` werden die Daten auch abweichend in das SRTM-3-Format konvertiert; mit `-f` entfällt die Interpolation, was die Umwandlung zwar beschleunigt, aber zu Lasten der Genauigkeit geht. Jetzt kann man Radio Mobile starten und das neue Geländemodell als Datenquelle einbinden: unter *Optionen* → *Höhen-Daten* gibt es den Menüpunkt *Datensatz-Anwendungs-Regel*, wo das entsprechende Laufwerk mit dem Pfad zu den neuen Daten einzustellen ist. Je nach persönlicher Zielsetzung kann man dann noch unter *Optionen* → *Internet* → *SRTM* die Einstellung *Nur lokale Datensätze benutzen* auswählen, um Radio Mobile vom Nachladen konventioneller SRTM-Daten aus dem Internet abzuhalten.

Woher erhält man die TOP50-CD-ROMs?

Herausgeber der TOP50-CD-ROMs sind die Landesvermessungsämter. Die CDs sind darüber hinaus, je nach Bundesland, auch bei Kreisverwaltungen oder Katasterämtern erhältlich. Für einen kurzen Test oder ein konkretes Einzelprojekt ist es gar nicht nötig, etwa 50 € in einen Datenträger zu investieren: Die benötigten CD-ROMs stehen in vielen Bibliotheken zur Ausleihe bereit.



Bild 3: Simulation eines etwa 4,5 km weiten VHF-Links mit den SRTM-3-Daten



Bild 4: Simulation des gleichen Links wie in Bild 3 – allerdings auf den TOP50-Höhendaten basierend
Screenshots: DF1PAW

Im Vorher-Nachher-Vergleich von Bild 1 und Bild 2 erkennt man unschwer die Verbesserungen im Zugspitzgebiet. Bei den Bildern 3 und 4 habe ich einen 4,5 km weiten VHF-Link zu einem befreundeten OM simuliert. Die Differenz des Empfangspegels zwischen den beiden Höhenmodellen beträgt in diesem Fall 4 dB. Auch die Entfernung zum ersten Hindernis weicht zwischen beiden Modellen um etwa 30 m ab. Auffällig sind ferner die Unterschiede bei der Berechnung der HAAT (*height above average terrain*). HAAT ist die Höhe der

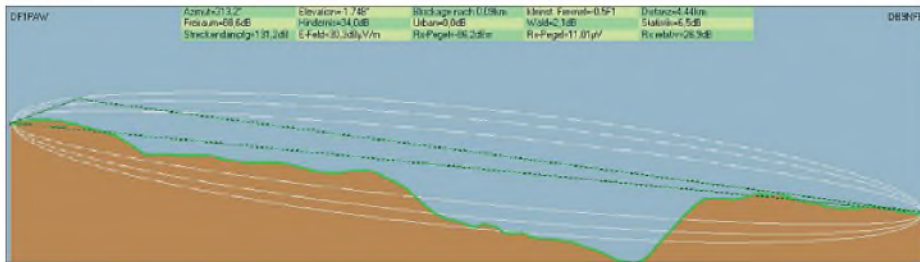
Antenne eines Senders über dem durchschnittlichen Geländeniveau in 16 km Umkreis. Anwendung findet dieser Wert meist bei der Koordinierung von Senderstandorten und -frequenzen. Praktische Bedeutung im Bereich des Amateurfunks hat die HAAT durch die Aussendung von PHG-Baken [5] bei APRS-Digipeatern. Zum Vergleich habe ich einmal die HAAT für den durch meinem OV (Uni-Siegen) betriebenen APRS-Digipeater DB0AUS nach beiden Modellen berechnet: Nach SRTM-3 ergibt sich eine HAAT von 119,09 m –

maß TOP50 108,12 m. Für den Fall, dass man mehrere TOP50-Produkte konvertiert hat, kann es zu Problemen im Bereich der Staatsgrenze kommen. Das ist hier an der Linie im unteren Drittel von Bild 2 zu erkennen.

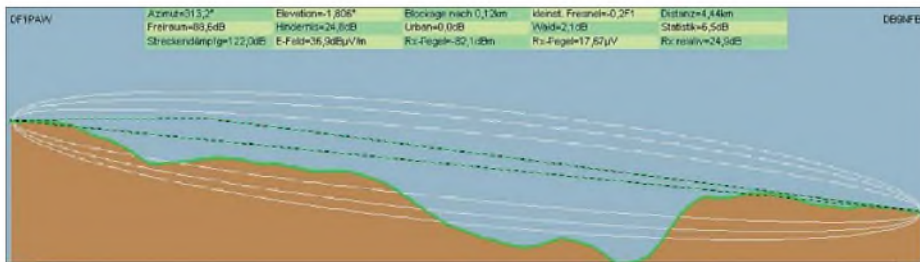
Diese „Stufe“ kommt meiner Meinung nach durch den gleichzeitigen Einsatz der österreichischen *Amap*- und der deutschen TOP50-CD. In Österreich wird die Höhe ausgehend vom Triester Pegel gemessen – in Deutschland vom Amsterdamer Pegel. Dies führt zu einer Differenz von etwa 0,30 m, was zur Darstellung dieser Kante geführt haben könnte.

Die Zukunft wird noch eine weitere kostenlose Quelle für hoch aufgelöste Höhen-daten bringen: Am 29. Juni wurden von der NASA die Messdaten für die ASTER-Mission zum kostenlosen Herunterladen [6] zu Forschungs- und Bildungszwecken bereitgestellt. contact@df1paw.de

Literatur

- [1] Coude, R., VE2DBE: Radio Mobile, Freeware by VE2DBE. www.cplus.org/rmw/english1.html
- [2] Schröder, T., DL3TS: Ausbreitungs- und Linkplanung mit Radio Mobile. FUNKAMATEUR 54 (2005) H. 2, S. 127–129
- [3] Wikipedia: STRM-Daten. <http://de.wikipedia.org/wiki/SRTM-Daten>
- [4] Zietz, Ch.: Programm libmpr. www.dainf.ct.utfp.edu.br/~ijamorim/libmpr-100-src-bin.tar.bz2
- [5] PHG RF range circles: <http://aprs.org/phg.html>
- [6] NASA, Jet Propulsion Laboratory: ASTER, Advanced Spaceborne Thermal Emission and Reflection Radiometer. <http://asterweb.jpl.nasa.gov/>

Selektivität verlustloser Collins-Filter

In [1] sind die Selektionseigenschaften von verlustlosen Collins-Filtern $|U_a|/|U_{ab}|$ (bezogen auf die Betriebsfrequenz f_B) bei Abwärts-Transformation $R1 > R2$ dargestellt. Für eine allgemeine Berechnung gilt nach Bild 1 der Ansatz

$$\frac{U_0}{U_a} = 1 - \frac{X_L}{X_{C2}} - \frac{R_1 X_L}{R_2 X_{C1}} + \frac{R_1}{R_2} + j \left(\frac{X_L}{R_2} + \frac{R_1}{X_{C1}} - \frac{X_L R_1}{X_{C1} X_{C2}} + \frac{R_1}{X_{C2}} \right)$$



Bild 1: Collins-Filter mit verlustlosen Bauelementen

f_B zu berechnen und in die Formel einzusetzen.

Zur Vereinfachung des Rechengangs lässt sich das XLS-Arbeitsblatt „Collins-Filter“ für Excel bzw. das freie Calc im Download-Bereich auf www.funkamateurl.de verwenden. Es beinhaltet im ersten Teil die Ermittlung der verlustlosen Bauelemente L und C2 bei Vorgabe von C1. Entsprechend der Grenzbedingung für $C2 = 0$ sind der Größe von C1 Grenzen gesetzt [2].

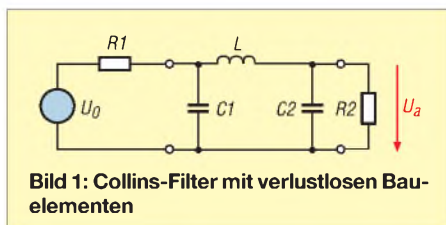

Bild 2: Collins-Filter mit verlustbehafteter Induktivität

Bei Collins-Filtern sind die verlustlosen Bauelemente C1, L und C2 z. B. nach [2] oder mit den Programmen *TLA*, *TLW* bei

Im Arbeitsblatt wird dazu der minimal zulässige C1-Wert nach Vorgabe von R1, R2 und f_B angezeigt. Die Selektivität lässt sich

als Dämpfung a/dB für frei wählbare und ausgewählte f/f_B ablesen. ($f/f_B = 2$ entspricht 1. Oberwelle usw.)

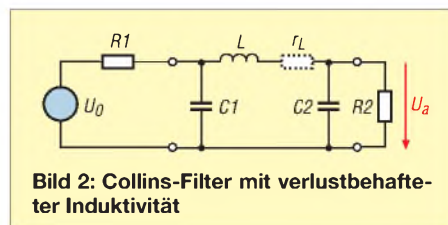
Mit den ermittelten verlustlosen Bauelementen berechnet das Arbeitsblatt auch den Filter-Leistungsverlust bei Verwendung einer Spule der Güte Q_L , Bild 2. Der Verlustwiderstand der Spule r_L wird eingefügt, ohne das Filter nachzustimmen (Näherung, vgl. [2]). Die verwendete Formel entspricht Gl. (5) in [2].

Das Arbeitsblatt gilt für Auf- und Abwärts-Transformation, $R1 < R2$ und $R1 \geq R2$. Gegenüber ähnlichen Programmen wie *TLA*, *TLW* (N6BV), *endstufe.zip* (DC9ZP) und *pi_tank.exe* (G4FGQ) sind die verwendeten Formeln und der Rechengang zu erkennen.

Dr.-Ing. Henning Peuker, DL2DSD
dl2dsd@darcd.de

Literatur und URI

- [1] Peuker, H., DL2DSD: Eigenschaften des Collins-Filtern – eine Übersicht in Bildern. FUNKAMATEUR 58 (2009) H. 9, S. 969–971
- [2] Peuker, H., DL2DSD: Zur Theorie und Berechnung von Collins-Filtern – Teilreprint mit Berechtigungen. www.funkamateurl.de → Download → Software und Ergänzungen zu Beiträgen → FA 9/09

Stabile Spannung beim Portabelbetrieb durch den MFJ-4416B

MICHAEL ZWINGL – OE3MZC

Beim Portabelbetrieb kommen oft 12-V-Akkumulatoren zum Einsatz. Ihre Spannung kann im Sendebetrieb so weit zusammenbrechen, dass Verzerrungen im Transceiver auftreten. Abhilfe schaffen dickere Stromleitungen oder Gleichspannungswandler wie der MFJ-4416B.

Kleine Funkgeräte vereinfachen den Portabelbetrieb besonders auf KW. Der Transceiver lässt sich abgesetzt im Kofferraum oder unter dem Beifahrersitz verstauen und das Bedienteil findet in dem als Shack fungierendem Cockpit Platz. Im Gegensatz zur Antennenmontage erhält die Stromversorgung wenig Beachtung. Dies ist jedoch kurzfristig, denn Fehler dort verursachen häufig Probleme während des Betriebs.

Die einzig richtigen Stellen für den Anschluss der Stromkabel sind direkt an den Polen des Akkumulators oder am Hauptsicherungskasten unmittelbar daneben. Nur dort ist auch der Minuspol anzuschließen und nicht etwa an der Karosserie. Wichtig ist, Kupferleitungen mit ausreichendem Querschnitt sowie Klemmen mit niedrigem Übergangswiderstand und hoher Korrosionsbeständigkeit zu verwenden.

widerstände an den Anschlüssen, Sicherungshalterungen und der Stromleitung 150 mΩ beträgt, lässt sich der Spannungsabfall ausrechnen: 3 V. An den Transceiver gelangen somit zeitweise statt 12 V nur noch 9 V.

Keine 100-W-Endstufe mit 12-V-Transistoren verstärkt dann noch linear. Die Folge sind Begrenzungen der Modulationsspitzen und damit verbunden hörbare Verzerrungen. Hin und wieder rastet sogar die PLL aus und es treten Frequenzverschiebungen auf.

Um auszuschließen, dass tatsächlich Einstreuungen die Verzerrungen hervorrufen, ist der Motor des Kfz zu starten. Liegt die Ursache in der Stromversorgung, sind die Verzerrungen durch die höhere Spannung der Lichtmaschine (14,5 V) in der Regel verschwunden.



Bild 1: Bei der Verdrahtung ist auf ausreichende Leitungsquerschnitte zu achten.

Ein zweiter Akkumulator nahe am Funkgerät ermöglicht kurze Kabel. Generell eignet sich dazu nur ein tiefentladefähiger Akkumulator aus dem Camping- oder Bootsbereich, früher auch Taxibatterie genannt. Dieser ist über ein Trennrelais mit dem Hauptakkumulator parallelzuschalten und von der Lichtmaschine mitzuladen.

Leider tritt hier der umgekehrte Effekt ein: Die Ladespannung reicht meist nicht aus, um wegen Kabelverlusten den Zweitakkumulator voll aufzuladen. Außerdem stellt ein großer Bleiakkumulator ein Sicherheitsrisiko bei Unfällen dar.

Abhilfe bieten Gleichspannungswandler wie der z. B. bei [1] erhältliche *Super Battery Booster MFJ-4416B* von MFJ [2]. Unterschreitet die Eingangsspannung eine einstellbare Schwelle, bringt er die Ausgangsspannung wieder auf den Nennwert. Durch die hohe Effizienz gibt es kaum Verlustwärme. Das Gerät ist möglichst nahe am Transceiver zu montieren. Es liefert bis 13,8 V bei 25 A; eingangsseitig treten dann Ströme von über 30 A auf.

Der Schaltregler ist mittels Steckbrücken und Einstellwiderstand an die Bedürfnisse anpassbar. Bei Unterschreiten einer Mindesteingangsspannung schaltet der Regler automatisch ab sowie beim Überschreiten der eingestellten Sollspannung vom Eingang zum Ausgang durch. Wer Störungen



Bild 2: Blick in den geöffneten Gleichspannungswandler MFJ-4416B mit den Bauteilen zur Entstörung
Fotos: OE3MZC

Ungeeignete Anschlüsse sind der Zigarettenanzünder und der Autoradiostecker. Dort kommen häufig zu dünne Kabel zum Einsatz und die fehlende Rückleitung führt zu Störgeräuschen von Lichtmaschine und Motorsteuergeräten beim Senden und Empfang. Beim Radio hilft ggf. ein Entstörfilter aus dem Autozubehörsortiment.

Gerade wer einen KW-Transceiver mit 100 W im Auto betreibt, hat die Anmerkungen, „HF auf dem Mikrofon zu haben“, bestimmt schon einmal gehört. Doch die als Abhilfe empfohlenen Ferritkerne beheben das Problem kaum. Schuld an der stark verzerrten SSB-Modulation sind nicht Einstreuungen in die Mikrofonleitung, sondern eine zu geringe Versorgungsspannung. So ein Sender mit üblicherweise 50 % Wirkungsgrad zieht in den Spitzen über 20 A. Bei Annahme, dass die Summe aller Übergangs-

Als dauerhafte Lösung gibt es zwei Möglichkeiten: dickere und kürzere Kupferleitungen oder eine aufbereitete Spannungsversorgung direkt am Funkgerät. Für 20 A und 5 m Länge sind Querschnitte von $\geq 20 \text{ mm}^2$ und möglichst wenige Klemmen zu verwenden, um deutlich unter 150 mΩ zu bleiben. Selbst bei 50 mΩ geht noch 1 V im Sendebetrieb verloren.

Technische Daten	
Mindesteingangsspannung	9 V, 10 V oder 11 V, wählbar
Ausgangsspannung	12...13,8 V, einstellbar
Ausgangsstrom	maximal 25 A
Wirkungsgrad	$\leq 90 \%$
Abmessung (B x H x T)	197 x 54 x 102 mm ³
Eigenverbrauch	30 W (Volllast), 3...4 W (Leerlauf)
Masse	560 g

durch den Schaltregler befürchtet, kann die integrierte hochohmige HF-VOX verwenden. Sie aktiviert den Wandler nur während des Sendens, sodass keine Störungen beim Empfang auftreten.

Zwei LEDs zeigen den Betriebszustand an und bestimmen auch den Stromverbrauch im Stand-by-Betrieb. Der MFJ-4416B kann also beruhigt permanent eingeschaltet bleiben, ohne dass eine nennenswerte Entladung des Akkumulators zu befürchten ist. Ähnliche Gleichspannungswandler sind auch als Bootszubehör erhältlich, dann jedoch ohne HF-VOX und oft mit zweifelhaften Entstörmaßnahmen. oe3mzc@oevsv.at

Bezugsquellen

- [1] Mega Kommunikation, Hauptstr. 179, 33647 Bielefeld-Brackwede, Tel. (05 21) 43 33-80, Fax -83; E-Mail: info@mega-kom.de, www.mega-kom.de
- [2] MFJ Inc.: MFJ-4416B. www.mijenterprises.com

Zweikanaliger Kompressor/Expander

Grenzwerte

Parameter	Kurzzeichen	min.	max.	Einheit
Betriebsspannung	U_B		18	V
Verlustleistung	P_V		400	mW
Betriebstemperatur	ϑ_B	-40	85	°C

Kennwerte ($U_B = 6\text{ V}$, $\vartheta_B = 25\text{ °C}$)

Parameter	Kurzzeichen	min.	typ.	max.	Einheit
Betriebsspannung	U_B	6		18	V
Betriebsstrom bei $U_E = 0\text{ V}$	I_B		3,2	4,8	mA
Kompressionsverhältnis	U_E/U_A	1:1		2:1	
maximaler Ausgangsstrom	I_A	± 20			mA
Durchgangsverstärkung	V	-1,5	0	1,5	dB
Verzerrung des Verstärkers bei $U_E = 0\text{ dBm}$, $f_E = 1\text{ kHz}$					
ohne Trimmung (Pin THD)	ΔV		0,5	2	%
mit Trimmung (Pin THD)	ΔV		0,1	2	%
Widerstandstoleranz	ΔR		± 5	± 15	%
Änderung des Übertragungsfaktors	ΔV		$\pm 0,1$		dB
Temperaturdrift der Widerstände	ΔR_{Dr}		$\pm 8 \dots 0$		%
interne Referenzspannung	U_{Ref}	1,65	1,8	1,95	V
Temperaturdrift der Referenzspannung	ΔU_{RefDr}		$\pm 2 \dots -25$	$+20 \dots -50$	mV
Änderungsgeschwindigkeit der Ausgangsspannung	v_{Δ}		$\pm 0,5$		V/ μ s
Versatz der Ausgangsgleichspannung bei Sprung von kein Signal auf $U_E = 0\text{ dBm}$	U_{AV}		± 30	± 150	mV
Expander-Ausgangsrauschen bei $U_{E1} = 0\text{ V}$, $U_{E2} = 0\text{ V}$ ($B = 15\text{ Hz} \dots 20\text{ kHz}$)	U_R		20	60	μ V
Kanalabstand	a		60		dB

Blockschaltbild



Bild 1: Blockschaltbild des NE571/SA571; nur ein Kanal dargestellt

Kurzcharakteristik

- Betriebsspannung ab 6 V
- Kompressionsverhältnis einstellbar
- Temperaturkompensiert
- Dynamikbereich größer 110 dB
- im DIL16- und SO16-Gehäuse verfügbar

Beschreibung

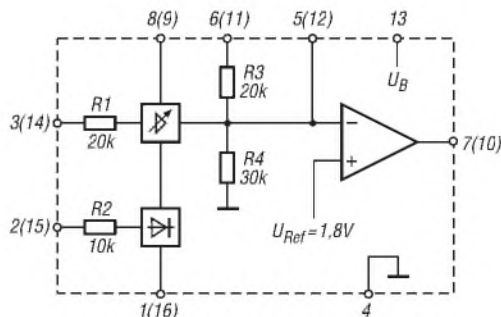
Der NE571 bzw. der SA571 sind spannungsgesteuerte Verstärker, bei denen jeder der beiden Kanäle sowohl als Kompressor als auch als Expander einsetzbar ist. Jeder Kanal besitzt einen Vollwellengleichrichter, um den Mittelwert des Signals zu ermitteln. Ein temperaturkompensierter Verstärker und ein OPV sind ebenfalls je Kanal verfügbar.

Hersteller

Philips Semiconductors (NXP Semiconductors), www.nxp.com

Bezugsquellen

Farnell, Keltentring 14, 82041 Oberhaching, www.farnell.de
Reichelt Elektronik, Elektronikring 1, 26452 Sande, www.reichelt.de

Anschlussbelegung

- Pin 1, (16): Gleichrichtercondensator (C_{Rect}) Kanal 1 (2)
- Pin 2, (15): Gleichrichtereingang (Rect) Kanal 1 (2)
- Pin 3, (14): Verstärkungssteuerung (ΔG) Kanal 1 (2)
- Pin 4: Masse
- Pin 5, (12): Invertiereingang (Inv) Kanal 1 (2)
- Pin 6, (11): Widerstand R3 (R3) Kanal 1 (2)
- Pin 7, (10): Ausgang (Out) Kanal 1 (2)
- Pin 8, (9): Klirrfaktortrimmung (THD) Kanal 1 (2)
- Pin 13: Betriebsspannung



Bild 2: Pinbelegung (SO16)

Wichtige Diagramme



Bild 3: Reaktionszeit des spannungsgesteuerten Verstärkers bei Sprüngen des Eingangssignals um ± 10 dB, ± 20 dB, ± 30 dB und einer Beschaltung mit $C_{Rect} = 2 \mu\text{F}$

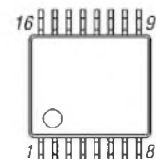

Bild 4: Abhängigkeit des Kompressionsverhältnisses beim Einschalten des Kompressors nach einem 12-dB-Sprung am Eingang ($U_E/U_{E0} = 4$) bei Beschaltung mit $C_{Rect} = 2 \mu\text{F}$

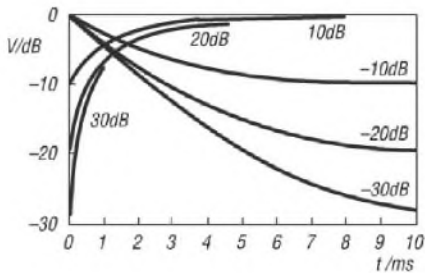

Bild 5: Abhängigkeit des Kompressionsverhältnisses beim Ausschalten des Kompressors nach einem -12-dB-Sprung am Eingang ($U_{E0}/U_E = 4$) bei Beschaltung mit $C_{Rect} = 2 \mu\text{F}$

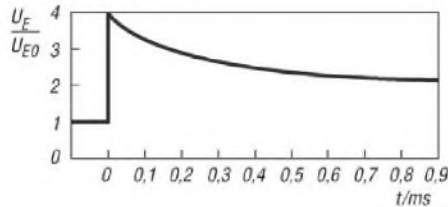

Bild 6: Expansionsverhältnis in Abhängigkeit von der Beschaltung gemäß Bild 7; nach dem Tausch von Ein- und Ausgangsspannung stellt das Diagramm das Kompressionsverhältnis dar.

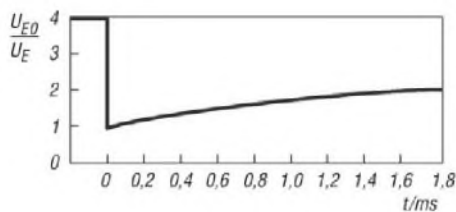

Bild 7: Beschaltung des Anschlusses C_{Rect} zur Veränderung des Kompressionsverhältnisses im Bereich 1:1 bis 2:1; es ist R_C oder R_B oder gar kein Widerstand zu beschalten.

Funktion

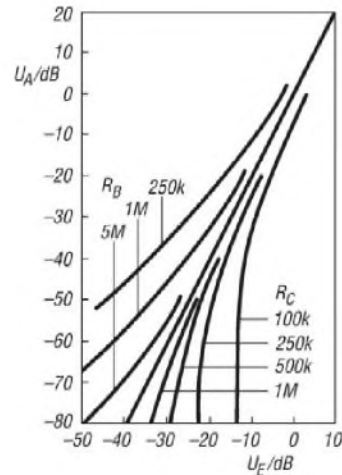
Das Expansionsverhältnis lässt sich für jeden der beiden Kanäle separat durch eine Beschaltung gemäß Bild 7 zwischen 1:1 und 2:1 ändern. An den Anschluss des Gleichrichtercondensators

(C_{Rect} , Pin 1 bzw. 16) darf dafür entweder der Widerstand R_C nach Masse oder der Widerstand R_B zur Betriebsspannung angeschlossen werden, nicht jedoch beide gleichzeitig.

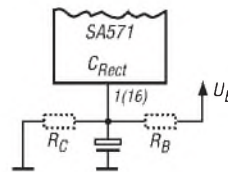
Entfallen beide Widerstände, so ist der Expansionsgrad auf den Standardwert (Maximalwert) von 2:1 eingestellt.

Applikationsschaltungen



Bild 8: Schaltplan des NE571/SA571; Kanal 1 fungiert als Kompressor mit einem Kompressionsverhältnis von 2:1.



Bild 9: Schaltplan des NE571/SA571; Kanal 2 fungiert als Expander mit einem Expansionsverhältnis von 2:1.

INHALTSVERZEICHNIS

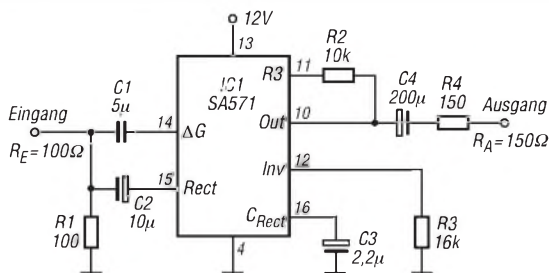
FUNKAMATEUR 2009

Amateurfunkpraxis

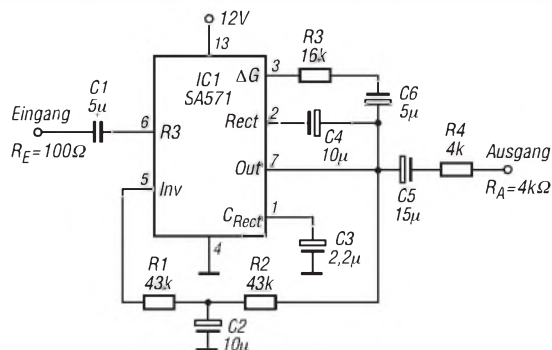
AATiS e.V.	1/94, 2/210, 3/326, 4/442, 5/558, 6/674, 7/786, 8/888, 9/1002, 10/1118, 11/1230, 12/1346
CB- und Jedermannfunk	1/95, 2/211, 3/327, 4/443, 5/559, 6/675, 7/787, 8/889, 9/1003, 10/1119, 11/1231, 12/1347
QSL-Telegramm	1/104, 2/220, 3/336, 4/452, 5/568, 6/684, 7/796, 8/896, 9/1012, 10/1128, 11/1240, 12/1356
QSL-Splitter	1/105, 2/212, 3/337, 4/453, 5/569, 6/685, 7/797, 10/1129, 11/1241, 12/1357
QRP-QTC	1/107, 2/223, 3/339, 4/455, 5/571, 6/687, 7/799, 8/899, 9/1015, 10/1131, 11/1243, 12/1359
Diplome	1/103, 1/109, 2/217, 2/227, 3/341, 6/679, 9/1017, 10/1133, 12/1245
SWL-QTC	1/108, 2/242, 3/340, 4/456, 5/570, 6/686, 7/798, 8/893, 9/1014, 10/1130, 12/1355
SOTA-QTC	1/106, 2/222, 3/338, 4/454, 5/570, 6/686, 7/798, 8/900, 9/1016, 10/1132, 11/1244, 12/1360
DL-QTC	1/112, 2/228, 3/344, 4/460, 5/576, 6/692, 7/804, 8/904, 9/1020, 10/1136, 11/1248, 12/1364
Afu-Welt	1/112, 2/228, 3/344, 4/399, 4/460, 5/576, 7/804, 8/904, 9/1008, 10/1127, 11/1248, 12/1364
OE-QTC	1/113, 2/229, 3/345, 4/461, 5/577, 6/693, 7/805, 8/905, 9/1021, 10/1137, 11/1249, 12/1365
HB9-QTC	1/113, 2/229, 3/345, 4/461, 5/577, 6/693, 7/805, 8/905, 9/1021, 10/1137, 11/1249, 12/1365
Termine	1/114, 2/230, 3/346, 4/462, 5/578, 6/694, 7/806, 8/906, 9/1022, 10/1138, 11/1250, 12/1366
Aktuelles von der	
Bandwacht	2/134, 6/598, 11/1158
CW-QTC	2/224, 3/343, 4/457, 5/573, 6/689, 7/801, 8/895, 12/1358
25 Jahre MAR	1/101
Sicher sprechen beim Mobilfunk	2/185
Antarktisprogramme im	
Internationalen Polarjahr	2/217
Fieldday Dobl	2/225
Yaesu-Technik kommt jetzt	
aus der Schweiz	3/243
Funkbetrieb auf dem Bodensee	3/251
Das DXCC-Jahrbuch 2007 –	
Neues von der ARRL	3/331
Most Wanted DXCC	3/332
CD über Amateurfunk	4/449
Funknacht in Wien und Kids-Day 2009	4/457
Empfangsstörungen:	
atmosphärisch oder hausgemacht	5/490
DX-Rekorde und kein Ende?	5/563
Jugendcamp in Heede	5/565

Eintrag eines Rufzeichens	6/604
in die Datenbank QRZ.com	6/606
PSKmail – E-Mail per Kurzwellen	6/606
15 Jahre RTA:	
der RundeTisch Amateurfunk	6/681
Ein LoTW-Kochbuch	7/728
2. Notfunktreffen Distrikt Brandenburg	7/792
Neun Mal Luxemburg	7/793
Amateurfunk auf Mallorca	7/793
Top-DXer auf der Ham Radio 2009	8/897
Wie man heutzutage CW lernt!	9/1009
Amateurfunk-Anwendungen	
für das iPhone von Apple	10/1066
DX-Cluster auf dem iPhone	11/1177
Ham Radio, PLC-Modems	
und was wir wirklich tun müssen	9/1013
Berliner Katastrophenschutzforum	11/1242
37. SEANET Convention in Seoul	12/1274
„CQ WFF“ von der Hamburger Hallig	12/1353
Notfunk	12/1361
... <i>Diplome</i>	
SOP-Jubiläum – eine Nachlese	1/103
Hussiten-Diplom	1/109
Kurzzeitdiplom 125 Jahre Orient-Express	2/227
SOS-Kinderdorf-Diplom	2/227
Antarktisprogramme im	
Internationalen Polarjahr	2/217
Worked Antarctic Callsigns Award (WACA)	2/217
Worked Antarctic Directory Award (WADA)	2/217
International Polar Year Award (IPY)	2/217
Antarctic Special Event Station	
Award (ASEA)	2/217
25 Jahre OV Helmbrechts	3/341
1. April-Award	3/341
WASL – Worked All SwissLakes Award	6/679
The Trophy Worked All Moldova	9/1017
Diplom zur 12. Leichtathletik-	
Weltmeisterschaft in Berlin	9/1017
Haff-Diplom	10/1133
WAM – Worked ADDX-Members	10/1133
DND – das Distrikt-Niedersachsen-	
Diplom	11/1245

... *KW-Bereich*

Ausbreitung	1/98, 2/214, 3/330, 4/446, 5/562, 6/678, 7/790, 8/890, 9/1006, 10/1122, 11/1234, 12/1350
IOTA-QTC	1/101, 2/219, 3/335, 4/451, 5/567, 6/683, 7/795, 8/895, 9/1011, 10/1125, 11/1239, 12/1353
DX-QTC	1/102, 2/218, 3/334, 4/450, 5/566, 6/682, 7/794, 8/894, 9/1010, 10/1126, 11/1238, 12/1354
VK9DWX: DXpedition nach Willis	1/14
Kampf um neuen 40-m-Bandplan	1/99
Der neue 40-m-Bandplan	
(gültig ab 29.3.09)	1/99
Konzept zur Errichtung eines	
Notfunknetzes in Deutschland	1/100

UA4WHX: mehr als 300 000	
Funkverbindungen aus Afrika	2/136
A25/DL7DF: eine Amateurfunk-	
DXpedition nach Botswana	2/215
Sierra Leone: 9L1X tätig mehr	
als 41 000 Verbindungen von Sherbro	3/248
Es gibt immer ein zweites Mal:	
Funkbetrieb unter VU7SJ	4/370
P29NI auf Papua-Neuguinea:	
10612 QSOs von Garove und Luf	4/372
4U1VIC im WAE-Contest 2008	4/447
DX-Bulletins: Tageszeitungen	
für DX-Enthusiasten	4/448
K5D: mehr als 115 000	
Funkverbindungen von Desecheo	5/481
9L0W: Funkaktivität von	
Banana Island (IOTA AF-037)	6/600
TO5DX: erfolgreiche Funkaktivität	
aus Saint Barthélemy	7/718
VU4RG und VU4MY –	
nie wieder Andaman Island?	7/720
DA0HQ und die 24. IARU-Kurzwellen-	
Weltmeisterschaft	7/791
FH/G3SWH und FH/G3RWL:	
mehr als 10 000 Kontakte von Mayotte	8/828
KW-Ausbreitungsprognose mit VOACAP	8/836
IOTA – kein alter Hut!	8/891
IOTA Honor Roll-Liste 2009	8/898
Südpazifik: 15 000 QSOs von	
Neukaedonien, Vanuatu und Norfolk	9/930
TI7KK: Abenteuer auf Isla San José	10/1040
EA8: QRV vom Urlaubsstrand	10/1123
Amateurfunk macht Leuchtturm	
Campen weltbekannt	10/1124
S04R: Tausende Funkverbindungen	
aus der Westsahara	11/1160
Über Geld spricht man nicht?	11/1235
Leuchtturm-Aktivierung auf Poel	11/1237
S92LX funkt vom Äquator:	
7515 QSOs von den Kakao-Inseln	12/1272
EU-044: IOTA-Aktivität	
aus dem hohen Norden Europas	12/1351

... *UKW-Bereich*

Packet-QTC	1/106, 2/222, 3/338, 4/454, 5/572, 6/688, 7/800, 8/901, 9/1016, 10/1132, 11/1244, 12/1360
Sat-QTC	1/108, 2/224, 3/340, 4/456, 5/572, 6/689, 7/801, 8/900, 9/1017, 10/1133, 11/1245, 12/1361
D-STAR-QTC	1/109, 2/119, 3/341, 4/457, 5/573, 6/688, 7/800, 8/901, 9/1014, 10/1130, 11/1242, 12/1358
UKW-QTC	1/110, 2/226, 3/342, 4/458, 5/574, 6/690, 7/802, 8/902, 9/1018, 10/1134, 11/1246, 12/1362
DB0EL erneut QRV	1/111
D-STAR per Internet mit Computer	
und DV Dongle	4/361
Make More Miles on VHF –	
eine weltweite Informationsquelle	4/380

IQ-SDR-Zusatz für Empfänger mit einer Zwischenfrequenz von 455 kHz	6/641
45 Jahre Grundig Satellit – die Dynastie der Weltempfänger	9/940, 10/1051
Fernempfang per Internet: GlobalTuners und WebSDR	9/944
Hörfunk auf Mittelwelle aus Hannover-Hemmingen	11/1166

Einsteigerbeiträge

KW-Antennen für den Einstieg	1/66, 2/182, 3/294, 4/412, 5/528, 6/644, 7/758, 8/864, 9/972, 10/1090, 11/1200
Wissenswertes über Transistoren	2/156
Funkbetrieb mit EchoLink	12/1315

Elektronik

Was Sie schon immer über Kondensatoren wissen wollten	1/38, 2/158
Strom sparende Einschaltanzeige	1/41
DCF77-gesteuertes Frequenznormal mit Funkuhr und Sternzeit	1/44, 2/153
Wissenswertes über Transistoren	2/156
Wärmeerzeugung und Kühlung	2/160
Milli- und Mikroohmmeter-Zusatz für Digitalvoltmeter	2/162
Einfache UHF-Taktoszillatoren für DDS-Synthesizer	2/168
IR-Fernbedienung testen	3/247
Batteriebezeichnungen und -kapazitäten	3/272
Vom LED-Namensschild zur Anzeige von PC-Messwerten	3/276
Experimente zur Staub- und Rauchdetektion	3/279
Optisches Mikrofon selbst gebaut	4/383
Morsezeichen öffnen Türen: Klingel-Türöffner-Automatik II	4/394
Elektronische Eieruhr mit LED-Matrix als Anzeige	4/397
Transceiver-Sound über das Autoradio hören	4/400
GPS-Empfänger mit Locatoranzeige	4/402
Einfacher Wobbelzusatz mit vier HCMOS-Gattern	5/500
Einschaltanzeige: noch einfacher und sparsamer	5/503
Zufallsgenerator mit Glühlampen	5/504
Experimente mit Multivibratoren	5/505
Ergonomie – Zauberwort für einfache Bedienbarkeit	5/506, 6/622
Dreidimensionaler Kompass mit Fernabfrage	5/518
Franzis' kleiner Laser-Spion	6/595
Bitmustergenerator mit zwei programmierbaren Kanälen	6/624
Beschleunigungssensor zur Steuerung eines PCs	6/627
Grafischer Tageskalender mit DCF77-Funkuhr	7/740
Mondphasenanzeige mit GPS-Zeitnormal	7/748
LED-Lampe selbst gebaut	7/761
Einfach erweiterbare Tipptastenschaltung TTS	8/842
Empfindliches Nachweisgerät für statische Aufladungen	8/846
Universelles Funksystem mit XBee-Modulen	8/849
Für Garten und Balkon: Fackel mit ultrahellen LEDs	9/950
Hausmusik selbst gemacht mit einem optischen Theremin	9/953

Umsteigen auf den Cortex M3 – 32 Bit zum Preis von 8 Bit	9/955
Sonnenverfolger mit Arduino zur Nachführung von Solarzellen	10/1078
Leiterplatten-Layout völlig anders – nach Art der Pizza Funghi	11/1172
Ausgepackt: Franzis Lernpaket MSR mit dem PC	11/1176
Spulenwickelgerät mit elektronischem Windungszähler	11/1178
OB2-Interface für Pkw auf Basis des Diamex-Moduls DXM	11/1181
Audio-Leistungsverstärker mit gestapelten AB-Stufen	11/1184
Relais- und Optokoppler-Interface für die USB-Schnittstelle	11/1187
SMD-Reflow-Löten für Amateure	12/1288
Kalibrierungsfreier Luftfeuchtemesser	12/1292
LED-Blinker für 230 V	12/1299

FA-Postbox/Editorials

Postbox	1/6, 2/122, 3/238, 4/354, 5/470, 6/586, 7/702, 8/814, 9/914, 10/1030, 11/1146, 11/1163, 12/1258
Wir haben viel vor	1/3
Chapeau!	2/119
Armes Deutschland!	3/235
Die Klasse K kommt – wie weiter?	4/351
IOTA – das etwas andere Programm für den Sommer	5/467
Begeisterung ist der Schlüssel	6/583
Jetzt also Glorioso!	7/699
Gemeinschaft zählt	8/811
Politik vs. Technik: 5.0	9/911
Ein Traum, oder?	10/1027
Wer nicht hingeht, ist selbst schuld!	11/1143
up... up... split... up...	12/1255

Funk

Portabler Breitbandempfänger AOR AR-mini	1/24
GSM-Box – einfache Steuerung mit Mobiltelefoniechnik	1/42, 2/165
DCF77-gesteuertes Frequenznormal mit Funkuhr und Sternzeit	1/44, 2/153
I ² C-Erweiterungsbaugruppen für die GPS-Bakenanzeige	1/53
Rundfunk auf Umwegen: UKW-Empfang aus Neuseeland	2/132
Ergebnisse der Umweltstudie vom Januar 2008 sind irrelevant!	2/139
Kommunikationsempfänger Palstar R30A	2/142
Satellitenbeobachtung mit OrbcommPlotter	2/144
Sicher sprechen beim Mobilfunk	2/185
Analysieren und decodieren mit Sigmira	3/262
Der Reflexempfänger – ein vergessenes Empfangsprinzip	3/264
Wetterballons verfolgen mit COAA SondeMonitor	4/388
GPS-Empfänger mit Locatoranzeige	4/402
GPS-Koordinaten für Digitalfotos mit Geotagging	5/478
Der neue Empfänger RDR54: innovative SDR-Technik im Paket	5/486
Empfangsstörungen: atmosphärisch oder hausgemacht	5/490
Dreidimensionaler Kompass mit Fernabfrage	5/518
Tecsun S-2000 – ein Weltempfänger aus China	6/610
IQ-SDR-Zusatz für Empfänger mit einer Zwischenfrequenz von 455 kHz	6/641

Aktive Empfangsantennen AKA-60 und 700DTA	7/732
Mondphasenanzeige mit GPS-Zeitnormal	7/748
Wettersatellitenempfänger R2FX	8/834
Universelles Funksystem mit XBee-Modulen	8/849
GPS-Empfänger angezapft	8/853
GPS-Empfänger mit Locatoranzeige und Bluetooth-Schnittstelle	9/957
Mitbenutzung der Autoradioantenne für 2-m-Mobilfunk	9/960
IQ-DDS-Bausatz für 10 Hz bis 165 MHz	9/974, 10/1069, 11/1210, 12/1295
OpenBTS – ein „Access Point“ für Handys	10/1054
Phasenpeiler mit Minimalaufwand	11/1192
DRM-Empfänger UniWave Di-Wave 100	12/1284

Geschichtliches

100 Jahre Max Grundig: Radio und Fernsehen für alle	1/11
Licht und Kraft in deutschen Haushalten	2/150
Der Reflexempfänger – ein vergessenes Empfangsprinzip	3/264
Der Sendemast in Berlin-Fronnau	5/494
45 Jahre Grundig Satellit – die Dynastie der Weltempfänger	9/940, 10/1051
Seltener Fund beim Pilzesuchen	10/1053
Hörfunk auf Mittelwelle aus Hannover-Hemmingen	11/1166
400 Jahre Entdeckung der Lichtgeschwindigkeit	12/1270

Hardware

Einfache UHF-Taktoszillatoren für DDS-Synthesizer	2/168
Quarzgrab modernisiert: FA-SY-Synthesizer im TR-2200GX	3/282
Bei T-Mobile: G1 – das Google-„Taschenknipsinternetpeiltelefon“	4/364
Morsezeichen öffnen Türen: Klingel-Türöffner-Automatik II	4/394
Bitmustergenerator mit zwei programmierbaren Kanälen	6/624
Beschleunigungssensor zur Steuerung eines PCs	6/627
Grafischer Tageskalender mit DCF77-Funkuhr	7/740
Sieben auf einen Streich – die Mephisto-Scope-Messfunktionen	8/848
USB-Transceiver-Interface optimal nutzen	8/852
GPS-Empfänger angezapft	8/853
GPS-Empfänger mit Locatoranzeige und Bluetooth-Schnittstelle	9/957
OpenBTS – ein „Access Point“ für Handys	10/1054
APRS mit BX-044 und TM-D700E	10/1063
OB2-Interface für Pkw auf Basis des Diamex-Moduls DXM	11/1181
...EMR	
Vom LED-Namensschild zur Anzeige von PC-Messwerten	3/276
Elektronische Eieruhr mit LED-Matrix als Anzeige	4/397
Umsteigen auf den Cortex M3 – 32 Bit zum Preis von 8 Bit	9/955
Sonnenverfolger mit Arduino zur Nachführung von Solarzellen	10/1078
Relais- und Optokoppler-Interface für die USB-Schnittstelle	11/1187

...PC

Günstiger Dauerläufer: Asus Eee Box B202	1/28
Windows-Programmierung mit Visual Basic .Net	5/496, 6/613
Elektronische Sicherung für PC-Zusatzbaugruppen	10/1058

Industrie/Firmen/Markt

Markt	1/8, 2/126, 3/242, 4/358, 5/474, 6/590, 7/706, 8/818, 9/916, 10/1032, 11/1148, 12/1260
Bezugsquellenverzeichnis	1/70, 2/186, 3/302, 4/418, 5/534, 6/650, 7/766, 8/868, 9/978, 10/1092, 11/1214, 12/1322
Inserentenverzeichnis	1/114, 2/230, 3/346, 4/462, 5/578, 6/694, 7/806, 8/906, 9/1022, 10/1138, 11/1250, 12/1366

Internet

Weltempfänger fürs Internet: dnt IPdio mini	1/26
Bei T-Mobile: G1 – das Google-„Taschenknipsinternetpeiltelefon“	4/364
Make More Miles on VHF – eine weltweite Informationsquelle	4/380
Eintrag eines Rufzeichens in die Datenbank QRZ.com	6/604
Fernempfang per Internet: GlobalTuners und WebSDR	9/944
OpenBTS – ein „Access Point“ für Handys	10/1054
Sorgfalt verhindert Ärger: Internet und Urheberrecht	11/1154

Literatur

Buchtipps	1/10, 2/129, 3/246, 5/477, 7/710, 8/821, 10/1035, 11/1152, 12/1265
-----------	--

Messtechnik

Störungen der Netzspannung erkennen und registrieren	1/35
Milli- und Mikroohmmeter-Zusatz für Digitalvoltmeter	2/162
Hochfrequenzleistungsmesser für 100 kHz bis 3,3 GHz	2/177, 3/296, 4/399
Experimentier-Kapazitätsmesser mit Propeller als Controller	3/267
Belastbarkeit von T-Dämpfungsgliedern	3/301
Messungen an Vierpolen mit von 50 Ω abweichenden Anschlussimpedanzen	4/414
Einfacher Wobbelzusatz mit vier HCMOS-Gattern	5/500
Spektrumanalysator-Vorsatz FA-SAV zum FA-Netzwerktester	5/514, 6/634
Stehwellen-/Leistungsmessgerät für 1,8 bis 60 MHz und 5 bis 120 W	5/525, 6/636
Messung und Abgleich von Yagi-Antennen	5/530
Spannungen bezugspotenzialfrei mit dem Oszilloskop messen	6/616
Smith-Diagramm entzaubert – Smith V2.03 machts möglich	7/762, 8/858, 10/1068
Empfindliches Nachweisgerät für statische Aufladungen	8/846
Sieben auf einen Streich – die Mephisto-Scope-Messfunktionen	8/848
Einfache Impedanzanpassung für Messungen an Vierpolen	9/971
IQ-DDS-Bausatz für 10 Hz bis 165 MHz	9/974, 10/1069, 11/1210, 12/1295
Ausgepackt: Franzis Lernpaket MSR mit dem PC	11/1176

Nachlese

Was Sie schon immer über Kondensatoren wissen wollten, FA 12/06, S. 1294 ff.	4/399
--	-------

NF-Technik

Das USB-Soundinterface mit Infrarotschnittstelle für CW	3/293
Optisches Mikrophon selbst gebaut	4/383
Freetunes 2.0: der Musik-Befreier	6/594
USB-Transceiver-Interface optimal nutzen	8/852
Mikrofon-Equalizer und Dynamikkompressor in einem Gerät	8/854
Hausmusik selbst gemacht mit einem optischen TheraMin	9/953
Entwurf hochwertiger Aktivfilter mit AktivFilter 3	10/1064, 11/1168
Audio-Leistungsverstärker mit gestapelten AB-Stufen	11/1184

Satellitenempfang

Satellitenbeobachtung mit OrbcommPlotter	2/144
Multischalter in Sat-Anlagen ohne Stand-by-Strom	7/747
Wettersatellitenempfänger R2FX	8/834

Software

Satellitenbeobachtung mit OrbcommPlotter	2/144
Wellenflüstern mit WSPR	3/258
Analysieren und decodieren mit Sigmira	3/262
Wetterballons verfolgen mit COAA SondeMonitor	4/388
Windows-Programmierung mit Visual Basic .Net	5/496, 6/613
FLDigi – ein Multi-Digimode-Programm	5/510
Freetunes 2.0: der Musik-Befreier	6/594
Update zur Icom-Freeware	6/603
Speicherinhalt beim FT-857D einfach bearbeiten	6/603
Ein LoTW-Kochbuch	7/728
Eintrag eines Rufzeichens in die Datenbank QRZ.com	6/604
PSKmail – E-Mail per Kurzwellen	6/606
Zorns Lemma aktualisiert	7/736
Smith-Diagramm entzaubert – Smith V2.03 machts möglich	7/762, 8/858, 10/1068

KW-Ausbreitungsprognose mit VOACAP	8/836
Neues von Bonito RadioCom 6	9/948
Eigenschaften des Collins-Filters – eine Übersicht in Bildern	9/969
Wie man heutzutage CW lernt!	9/1009
Funkbetrieb dank Datennetz: Internet Remote Base	10/1048
Entwurf hochwertiger Aktivfilter mit AktivFilter 3	10/1064, 11/1168
Amateurfunk-Anwendungen für das iPhone von Apple	10/1066
Leiterplatten-Layout völlig anders – nach Art der Pizza Funghi	11/1172
DX-Cluster auf dem iPhone	11/1177
Radio Mobile: Funkwegsimulation mit verbessertem Höhenmodell	12/1304

Stromversorgungstechnik

Störungen der Netzspannung erkennen und registrieren	1/35
Strom sparende Einschaltanzeige	1/41
Lithium-Akkumulatoren – Wachablösung für NiCd	1/48

Batteriebezeichnungen und -kapazitäten	3/272
Einschaltanzeige: noch einfacher und sparsamer	5/503
Preisgünstiges 12-V-Netzteil für Ausgangsströme bis 10 A	5/499
NAK – unterbrechungsfreie 12-V-Notstromversorgung	6/619
Ladungsüberwachung für Zweitakkumulator im Auto	7/760
12-V-Sicherungsverteiler	9/952
Elektronische Sicherung für PC-Zusatzbaugruppen	10/1058
Ein- und Selbstbau von Netzfiltern	10/1062
Stabile Spannung beim Portabelbetrieb durch den MFJ-4416B	12/1306

Tipps und Kniffe

Basteltipp: Aluminium gießlieren	1/41
IR-Fernbedienung testen	3/247
12-V-Sicherungsverteiler	9/952
Leiterplatten millimetergenau zuschneiden	12/1286

Typenblatt

DJ-175E: VHF-FM-Handy	2/175
VX-8E: VHF/UHF-Dreiband-FM-Handy	3/291
IC-7600: KW-/50-MHz-Transceiver	4/407
IC-E80D: VHF/UHF-FM/Digital-Handy	5/523
IC-R9000: Kommunikationsempfänger	6/639
ID-E880: VHF/UHF-FM/Digital-Transceiver	7/753
DJ-G7E: VHF/UHF-FM-Triband-Handy	9/967
FT-2800M: VHF-FM-Transceiver	10/1083
FT-1900E: VHF-FM-Transceiver	11/1197
DJ-X30E: Breitbandempfänger	12/1313

Wissenswertes

Was Sie schon immer über Kondensatoren wissen wollten	1/38, 2/158
HDTV und Flachbildschirme: Was ändert sich im Wohnzimmer?	2/130
Ergebnisse der Umweltstudie vom Januar 2008 sind irrelevant!	2/139
Vom Bit zur Multiträgermodulation – digitale Modulationsverfahren	2/146
Wissenswertes über Transistoren	2/156
Wärmeerzeugung und Kühlung	2/160
Nano-Roboter im Aufwind	3/247
IR-Fernbedienung testen	3/247
Batteriebezeichnungen und -kapazitäten	3/272
Positive Energiesysteme	4/384
Digitalfotos von ISS-Überflügen genauer untersucht	4/385
Ergonomie – Zauberwort für einfache Bedienbarkeit	5/506, 6/622
GPS-Koordinaten für Digitalfotos mit Geotagging	5/478
Franzis' kleiner Laser-Spion	6/595
Datensicherung online: Automatik gegen Datenverlust	9/921
Einmal Venus und zurück – das EVE-Experiment der AMSAT-DL	9/924
Sorgfalt verhindert Ärger: Internet und Urheberrecht	11/1154
Hörfunk auf Mittelwelle aus Hannover-Hemmingen	11/1166
Mini-Beamer im Handy oder PDA	11/1171
Konkurrenzkampf der E-Reader	12/1266
100 Jahre Nobelpreis der Physik für Prof. Braun und Marconi	12/1269
Ohrhörer anatomisch angepasst	12/1287
SMD-Reflow-Löten für Amateure	12/1288

Empfänger

	FM/AM	WFM	
Prinzip	Dreifachsuperhet	Doppelsuperhet	
1. ZF	243,95 MHz	243,95 MHz	
2. ZF	39,15 MHz	10,7 MHz	
3. ZF	450 kHz		
Empfindlichkeit	AM	FM	WFM
0,1... 30 MHz	0,9 µV	k.A.	k.A.
30 ... 50 MHz	0,9 µV	0,17 µV	k.A.
50 ... 76 MHz	0,5 µV	0,17 µV	k.A.
76...470 MHz	0,5 µV	0,17 µV	0,5 µV
470...1300 MHz	0,5 µV	0,45 µV	0,7 µV
Selektivität (12/35 kHz)	-6/-60 dB	-6/-60 dB	-
Selektivität (130/300 kHz)	-	-	-6/-60 dB
NF-Leistung (K = 10 % an 8 Ω)	> 0,1 W		> 0,1 W

(Empfindlichkeit für NFM 12 dB SINAD, Frequenzbereiche je nach Version unterschiedlich)

Allgemeines

Miniatur-Breitbandempfänger mit Sprach-Inverter-Decodier-Funktion

Hersteller:	Alinco, Inc., Japan
Markteinführung:	2009
Preis:	139 Euro (11/2009)
Frequenzbereich:	0,1 ... 1299,995 MHz
Betriebsarten:	NFM, AM, WFM
Antennenanschluss:	50 Ω (SMA) Ohrhöreranschluss- kabel als Antenne nutzbar
Betriebsspannung:	3,0 V (2 x AA- Batterien), NiMH-Akkupack EBP-57N (2 x 1,2 V/ 1800 mAh) oder oder 5,4...6 V ext.
Stromaufnahme:	
Empfang	140 mA
(Stand-by)	80 mA
(Batteriesparen ein)	26 mA
Frequenzstabilität:	-7...+3 ppm (-10...60 °C)
Maße (B x H x T):	58 x 99 x 32 mm ³ (ohne Knöpfe und Antenne)
Masse:	165 g (mit Batterien und Antenne)

Lieferumfang

Breitbandempfänger, Antenne, Abdeckung für Tastenfeld, Schutzkappe für Antennenanschluss, Gürtelclip, Handschlaufe, diverse Schraube, deutsches und englisches Handbuch

Optionales Zubehör

EBP-57N	NiMH-Akkupack
EME-26	Ohrhörer
EME-6	Ohrhörer
EDS-12	Fernbedienung
EDH-33	Zigarettenanzünderkabel mit Spannungswandler
EDC-154E	Standlader
ESC-44	Schutztasche
ERW-4C	PC-Programmierskabel RS232
ERW-7	PC-Programmierskabel USB

Besonderheiten (Auswahl)

- kleine Abmessungen und geringe Masse
- AM-, FM- und WFM-Empfang möglich
- Stromversorgung aus 2 AA-Batterien
- Dreifach- (AM/FM) bzw. Doppelsuperhet (WFM)
- beleuchtetes LC-Display
- Tastenfeld abdeckbar
- Abstimmstufenweiten 1/5/6,25/8,33/9/10/12,5/15/20/25/30/50/100/125/150/200/500 kHz sowie 1 MHz und Auto-Modus wählbar
- alphanumerische Speicherbezeichnung (bis zu 6 Zeichen lang)
- 1000 Speicherplätze, in 10 Bänken organisierbar
- 10 Prioritätskanäle möglich
- S-Meter Anzeige
- CTCSS-Decoder mit Reverse-Funktion und CTCSS-Suchlauf
- Invertierungsdecoder
- 5 verschiedene Suchlaufarten (Speicher, vorprogrammiert, VFO, CTCSS)
- 5 Suchlaufgeschwindigkeiten wählbar
- AUX-In für MP-Player etc. (mit optionaler Fernbedienung EDS-12)
- zuschaltbarer 20-dB-Abschwächer
- 3 verschiedene Antennen-Modi schaltbar (SMA, interne Mittelwellen-Ferritantenne oder Ohrhöreranschluss als Antenne)
- WFM für Rundfunkempfang
- Tastatur-Quittungstöne
- Tastatursperre
- programmierbar per PC-Software (optionales ERW-4C/7-Programmierskabel erforderlich)
- Pager-Funktion
- Batterie-Sparfunktion
- Cloning-Funktion (Gerät zu Gerät)
- fernbedienbar (optionale EDS-12 erforderlich)
- optionales Kabel EDH-33 ermöglicht Laden auch während des Betriebs
- Software zum Editieren der Speicher von www.alinco.com kostenlos herunterladbar

Importeur / Großhändler

Maas funk-elektronik
Inh. Peter Maas
Heppendorfer Straße 23
50189 Elsdorf-Berrendorf
Telefon (0 2274) 9387-0
Telefax (0 75 25) 938731
www.alinco-funktechnik.de



Front- und Seitenansichten

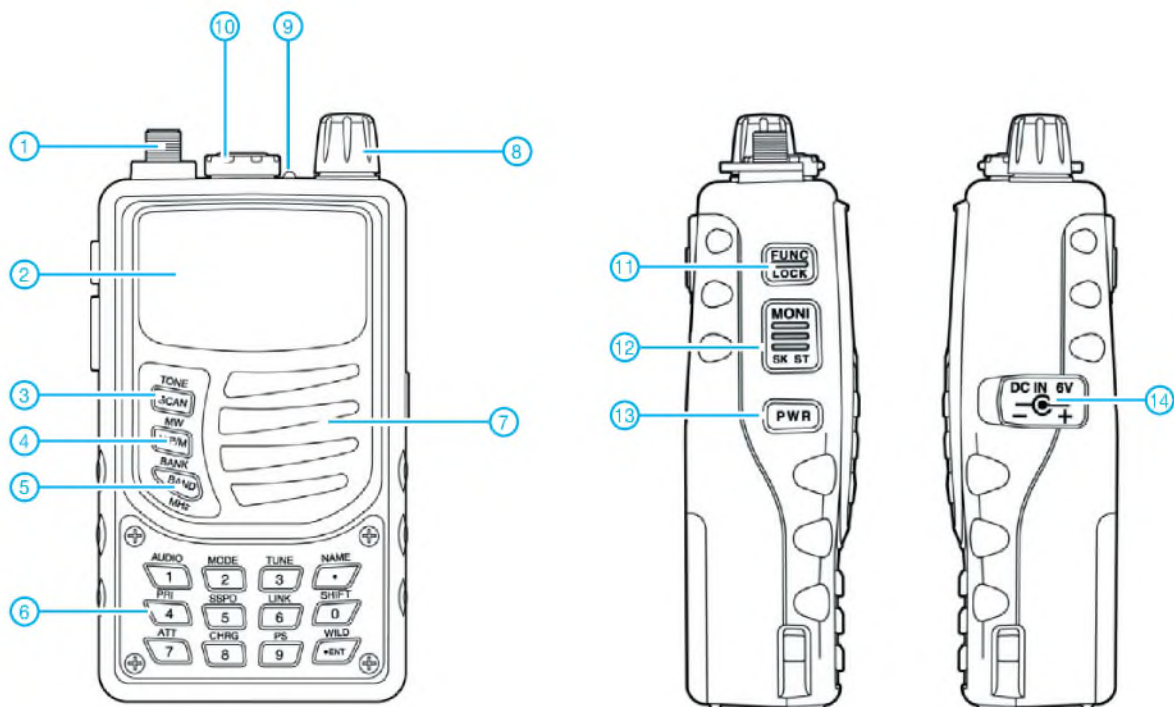

- | | |
|---------------------------------|--|
| 1 - SMA-Antennenanschluss | 9 - Squelch-LED/Ladeanzeige |
| 2 - Display | 10 - Buchse für externes Zubehör |
| 3 - SCAN-Taste | 11 - FUNC-Taste |
| 4 - V/P/M-Taste | 12 - Monitor-Taste |
| 5 - Band-Taste | 13 - Ein/Aus-Taste |
| 6 - Tastenfeld (abdeckbar) | 14 - Buchse für das Ladegerät bzw. die externe Stromversorgung |
| 7 - Lautsprecheröffnungen | |
| 8 - Abstimm- und Lautstärkekноп | |

Display

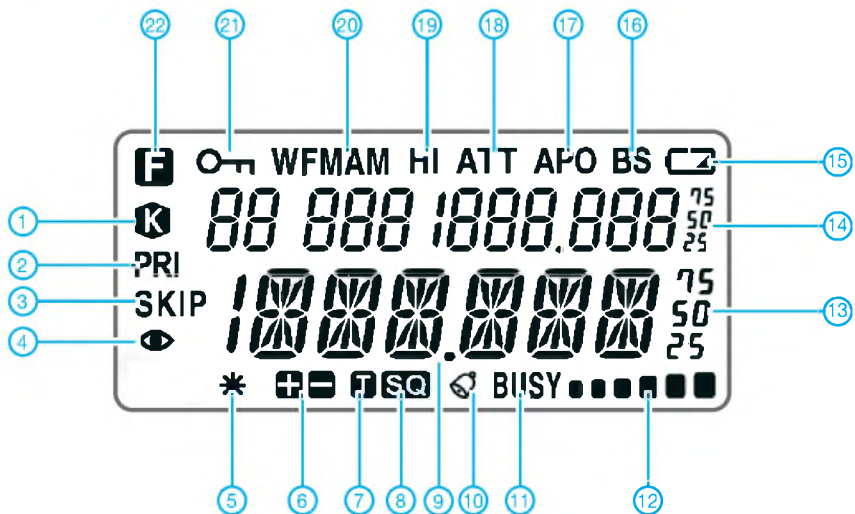

- | | |
|--|---|
| 1 - Tastenverriegelung | 15 - CTCSS-Ton detektiert |
| 2 - Prioritätskanalüberwachung aktiv | 16 - CTCSS-Ton detektiert |
| 3 - Übersprungfunktion aktiviert | 17 - Dezipalpunkt als Scan-Indikator |
| 4 - Empfang auf Prioritätskanal | 18 - Klingel (Pager) |
| 5 - Descrambler eingeschaltet | 19 - Squelch geöffnet |
| 6 - Repeater-Ablage oder Shift | 20 - Balkenanzeige für S-Meter |
| 7 - Anzeigen für die CTCSS-Funktion | 21 - Frequenzanzeige |
| 8 - CTCSS-Ton detektiert | 22 - Frequenzanzeige |
| 9 - Dezipalpunkt als Scan-Indikator | 1 - Anzeige für Batterie- bzw. Akkuladestatus |
| 10 - Klingel (Pager) | 2 - Batteriesparfunktion eingeschaltet |
| 11 - Squelch geöffnet | 3 - APO-Funktion aktiviert |
| 12 - Balkenanzeige für S-Meter | 4 - Eingangsabschwächer zugeschaltet |
| 13 - Frequenzanzeige | 5 - NF-Qualität hoch |
| 14 - Frequenzanzeige | 6 - Betriebsart |
| 15 - Anzeige für Batterie- bzw. Akkuladestatus | 7 - Tasten mit Quick-Lock verriegelt |
| 16 - Batteriesparfunktion eingeschaltet | 8 - Zweitbelegung der Tasten aktiviert |
| 17 - APO-Funktion aktiviert | |
| 18 - Eingangsabschwächer zugeschaltet | |
| 19 - NF-Qualität hoch | |
| 20 - Betriebsart | |
| 21 - Tasten mit Quick-Lock verriegelt | |
| 22 - Zweitbelegung der Tasten aktiviert | |

Funkbetrieb mit EchoLink

ULRICH FLECHTNER – DG1NEJ

EchoLink ist die Bezeichnung sowohl für eine Software als auch ein System, das durch Verbindung über das Internet selbst mit einfachen Hand- oder Mobilfunkgeräten weltweiten Funkbetrieb ermöglicht. Die große Anzahl verfügbarer Stationen und eine einfache Bedienung macht das System attraktiv, zumal man damit selber auch ganz ohne Funkgerät am Funkbetrieb teilnehmen kann.

EchoLink ist in der Grundfunktion tatsächlich ganz einfach: Man nehme ein Funkgerät, einen DTMF-Geber, einen Zugang und eine Liste von Umsetzern oder Gegenstationen. Und schon kann es losgehen: Am Funkgerät wird mit der eingestellten Frequenz des Zugangs – einer Relaisfunkstelle (engl. *Repeater*) oder Linkknotens – die Sendetaste betätigt und die „Rufnummer“, eine speziell vergebene Knotennummer der gewünschten Zielstation, mittels DTMF-Tönen ausgesendet.



Bild 1: Nicht jedes Handfunkgerät verfügt über einen eingebauten DTMF-Geber.

Wenig später meldet sich das System und teilt die Herstellung der Verbindung mit, wonach ein allgemeiner oder gezielter Ruf der Gegenstation erfolgen kann. Nach Beendigung des Gesprächs baut die Aussendung des DTMF-Tons # (Raute) die Verbindung wieder ab. Für eine derartige Verbindung bedarf es keiner speziellen Anmeldung, sondern nur der bereits beschriebenen Ausrüstung.

■ Verbindungen über Internet und Funk

Anders gestaltet sich die Situation, wenn jemand direkt über das Internet auf das EchoLink-System zugreifen möchte. Wer ganz ohne Funk – sei es aus dem Urlaub oder einem ungünstigen QTH heraus – operieren oder gar selbst einen Netzknoten aufbauen möchte, der muss sich bei den Betreibern von EchoLink anmelden und per E-Mail mit einer Kopie seiner Amateurfunk-Genehmigung authentifizieren, um einen Missbrauch auszuschließen. Nähere Informationen liefert die Website [1],

von der es auch das Programm selbst als kostenfreien Download gibt.

Verbindungen erfolgen also – über Funk mittels eines Gateways (Repeater oder Simplex-Zugang) zum Internet – direkt mit dem EchoLink-Programm auf einem PC über das Internet.

Je nach Zugangsart unterscheidet sich die Betriebstechnik. Die tatsächliche Verfügbarkeit eines Funkeinstiegs kann bequem durch Aussendung des DTMF-Zeichens * überprüft werden, das eine kurze Ansage bzw. Vorstellung des Gateways auslöst. Nicht jeder Zugang ist ständig in Betrieb, da in manchen Ländern die Anwesenheit des Betreibers vorgeschrieben ist und die ständige Bereitschaft auch eine technische Herausforderung darstellen kann, vom Stromverbrauch eines ständig laufenden PC einmal ganz abgesehen.

Einen geeigneten Einstieg findet man auf den in Tabelle 1 genannten Frequenzen durch Ausprobieren oder mittels der Listen [2], [3] oder [4].

Nach dem für Sprechfunk üblichen Vergewissern der freien Frequenz kann ein Simplex-Gateway direkt genutzt werden. Anders ist die Situation bei einer Sprechfunk-Relaisfunkstelle, die zugleich EchoLink-Knoten ist. Hier gebietet es die Höflichkeit gegenüber möglicherweise QRV befindlichen Stationen, kurz vorher seine Absicht und sein Rufzeichen zu nennen, um nicht den Eindruck eines Störenfrieds zu erwecken.

Mit der DTMF-Aussendung der Knotennummer des zu rufenden Ausgabepunkts wird der Verbindungsaufbau gestartet. Automatisch generierte Sprachmeldungen geben darüber Auskunft, ob die Verbindung erfolgreich hergestellt worden ist oder nicht, weil beispielsweise der Ausgabepunkt nicht verfügbar ist. Falls der gewünschte Nutzer direkt über das Internet verbunden ist und damit selbst den Aus-

gabepunkt darstellt, erübrigt sich der anschließende spezielle oder allgemeine Anruf, ansonsten ist er unverzichtbar. Insbesondere bei allgemeinen Anrufen im Ausland empfiehlt sich die Verwendung englischer Sprache, weil längst nicht jeder Deutsch versteht und der Anruf ansonsten unverständlich verfallen kann.

Generell hilfreich sind lange Umschalt-pausen. Sie bieten nicht nur etwaigen anderen Zuhörern die Chance einer Meldung, sondern sind auch zum Ausgleich von Verzögerungen notwendig. Letztere entsteht bei der Umwandlung vom Analog- zum Digitalsignal und zurück bzw. bei der Übertragung über das Internet.

■ DTMF – aber richtig

Für die Steuerung über Funk ist also Dual Tone Multi Frequency oder kurz DTMF unverzichtbar. In vielen Funkgeräten sind DTMF-Encoder bereits eingebaut, aber nicht in allen. Gerade bei kleinen Funkge-



Bild 2: Vor das Mikrofon gehaltene einfache DTMF-Handsender ermöglichen die Bedienung des EchoLink-Systems.

räten fehlt oft genug die notwendige Tastatur, wie Bild 1 zeigt. Andere bieten wiederum besonderen Komfort durch Speicherplätze für DTMF-Tonfolgen, womit sich häufig benötigte Knotennummern leicht aufrufen lassen. Idealerweise sollten zwei DTMF-Töne pro Sekunde mit einer kurzen Pause dazwischen ausgesendet werden, damit das System diese sicher erkennt und auswertet.

Zu langes oder zu kurzes Senden der Töne kann ebenso wie zu lange oder zu kurze Pausen zu Fehlerkennungen führen, was durch die prinzipiell beliebig häufige Wiederholbarkeit des Kommandos freilich unproblematisch bleibt. Gibt es keinen eingebauten DTMF-Encoder, helfen Handsender wie die in Bild 2 gezeigten weiter. An sich reicht das einfache Modell ohne die Töne A, B, C, D bereits völlig aus.

Solche Geber gibt es zur Fernbedienung von Anrufbeantwortern. Sie sind auf dem Flohmarkt in Verbindung mit einem gebrauchten Anrufbeantworter oftmals preiswerter und einfacher als neu zu erhalten. Alternativ kann man versuchen, die Töne

Tabelle 1: Empfohlene Simplex-Frequenzen für Gateways

2-m-Band	70-cm-Band	
144,9625 MHz	430,025 MHz	432,825 MHz
144,9750 MHz	430,050 MHz	432,850 MHz



Bild 3: Manche Miniaturfunkgeräte, wie das VX-3R, bieten zwar keine direkten DTMF-Tasten, erlauben aber dennoch die Erzeugung der Töne.

mit einem Mobiltelefon zu erzeugen, sollte aber darauf achten, nicht versehentlich damit eine unerwünschte Verbindung herzustellen.

Eine Übersicht über die wichtigsten und allgemein gültigen Befehle zeigt Tabelle 2. Ausgerechnet der Connect-Befehl „C“ erfordert für das „C“ einen vollständigen DTMF-Geber und auch einiges Nachdenken beim Erzeugen des Rufzeichens gemäß Tabelle 3. Dagegen ist der Verbindungsaufbau durch Eingabe der Knotennummer ein Kinderspiel – sofern man über eine entsprechende Liste verfügt. Auch Karten wie [5] können hilfreich sein.

Zur Verwaltung der Einstiege und für spezielle Funktionen kann es noch viele weitere Tonfolgen geben. Zu beachten ist, dass jeder eine bestehende Verbindung ohne weitere DTMF-Aussendung mit benutzen kann, weil das System nicht zwischen den analogen Funkstationen unterscheidet. Voraussetzung dafür sind natürlich ausreichend Umschaltphasen der bereits die Verbindung nutzenden Stationen.

■ Ein Blick auf die Technik

EchoLink selbst hat mit Amateurfunk wenig zu tun, außer, dass es speziell dem Amateurfunkbetrieb gewidmet ist. Es handelt sich um eine Voice-Over-IP-Verbindung (VoIP), also eine Sprechverbindung über das Internet, die zwischen zwei oder mehr

gleichberechtigten Stationen als so genannte Peer-to-Peer-Verbindung direkt abgewickelt wird. Der EchoLink-Server dient allein zur Authentifizierung und Zulassung der Stationen und zum Finden der jeweiligen Stationen. Die direkte Übertragung der digitalisierten Sprachsignale zwischen den Stationen statt über einen Server verhindert Kapazitätsengpässe.

Die Abwicklung selbst erfolgt über das User Datagram Protocol. UDP ist ein so genanntes verbindungsloses Protokoll, das ausdrücklich auf eine besondere Sicherung der übertragenen Datenpakete, etwa durch Neuanforderung, verzichtet und damit für die Echtzeitanwendung der Sprachübertragung besser geeignet ist als gesicherte Protokolle. Dies wird allerdings mit dem



Bild 4: EchoLink geht auch ganz ohne Funk – nur mit dem PC. Selbst ein Headset wird überflüssig, wenn man Vollduplex ausschaltet und die Leertaste als Sendetaste verwendet. Fotos und Screenshot: DG1NEJ

Nachteil erkaufte, dass Pakete verloren gehen können, andere überholen oder gar mehrfach eintreffen, was gelegentlich zum Verschlucken von Silben oder Stolpern führt.

Derartige Phänomene lassen sich durch Vergrößerung der Pufferspeicher im Pro-

Tabelle 3: Codierung von Rufzeichen oder Klartext mit DTMF

1 QZ	2 ABC	3 DEF
4 GHI	5 JKL	6 MNO
7 PRS	8 TUV	9 WXY
* 0		#

Um ein Rufzeichen oder einen Klartext mittels DTMF zu übertragen, gilt die obige Tabelle. Dabei wird zunächst die Taste gedrückt, auf der der Buchstabe liegt, gefolgt von der Taste mit der Zahl, die seine Stelle wiedergibt. „D“ wäre also 31, „O“ 63. Zahlen haben den Stellenwert 0, die Zahl 7 erzeugt man folglich mit der Kombination „70“. Achtung: Das „C“ des Befehls C Rufzeichen # ist aber die direkte Taste „C“, über die beispielsweise der in Bild 2 links gezeigte Geber verfügt.

gramm verringern, was dann allerdings wieder zum Ansteigen der Verzögerungszeiten bei der Auswertung führt. Für Spezialisten mag es von Interesse sein, dass die NF-Nutzbandbreite bei einer Samplingrate von 8 kHz bei rund 4 kHz liegt und dass die Datenrate etwa 17 kBit/s beträgt. Das bedeutet, dass die Verbindung ins Internet mit einem 33,6-kBit/s-Modem und Wählverbindung gerade so funktioniert, während eine DSL-Verbindung damit noch keine Probleme hat.

Halt – Tabelle 2 zeigt uns einen Befehl zur Auswahl eines Konferenzservers. Das ist ein Knotenpunkt, an dem mehrere Teilnehmer zusammenkommen können und dort natürlich auch die mehrfache Last erzeugen. Ganz ähnlich ist die Situation, wenn sich beispielsweise mehrere Stationen über das Internet mit einem Repeater verbinden, um einer dort geführten Unterhaltung zu folgen. Da kann es dann schon einmal passieren, dass ein weiterer Teilnehmer mit *busy* abgelehnt wird.

■ Gateways

Spannender als reine Verbindungen von PC zu PC sind solche, die zusätzlich über Funk erfolgen. Denn für einen Gateway – so nennt man die Schnittstelle zwischen zwei Medien, hier Internet und Funk – muss der PC irgendwie mit einem Funkgerät gekoppelt werden. Sowohl das EchoLink-Programm als auch viele Funkgeräte verfügen über die eingebaute automatische Sprachschaltung VOX: Liegt ein NF-Signal an, wird die Übertragung bzw. Sendung gestartet. Damit kann im Prinzip der Anschluss von der Soundkarte des PC direkt zum Mikrofon- und Lautsprecheranschluss des Funkgeräts erfolgen, von ein paar Widerständen zur Pegelanpassung einmal abgesehen.

Der Nachteil der Verwendung der VOX liegt in einer zusätzlichen Verzögerung von knapp einer Sekunde, bis die Sprachschaltung das NF-Signal erkannt hat und umschaltet. Ihr großer Vorteil liegt in der Ignorierung von Leerträgern. Für eine Relaisfunkstelle ist sie damit sehr praktisch.

Tabelle 2: Wichtige EchoLink-Befehle

Knotennummer	Stellt die Verbindung zu der Station mit der Knotennummer her.
C Rufzeichen #	Stellt die Verbindung zum Rufzeichen her (vgl. Tabelle 3).
D Abkürzung	Stellt die Verbindung zu der Station mit abgekürzter Nummer her.
#	Trennung der letzten Verbindung
##	Trennung aller Verbindungen
*	Kurzvorstellung oder Ansage des lokalen EchoLink-Gateways
06 Knotennummer	Ansage des Status der Station ohne Verbindung
07 Rufzeichen #	Suche nach der betreffenden Station und Ausgabe der Knotennummer
09	Wiederherstellung der zuletzt getrennten Verbindung
00	Auswahl einer zufälligen Knotennummer und Verbindungsherstellung
01	Auswahl eines zufälligen Linkknotens oder Repeaters und Verbindungsaufbau
02	Auswahl eines zufälligen Konferenzservers und Verbindungsherstellung
03	Auswahl eines zufälligen Nutzers und Verbindungsaufbau
08	Auflistung aller gerade verbundenen Stationen
9999	Knotennummer des EchoLink-Testservers („Papagei“) zum Test der eigenen Audioqualität
**	Ausgabe der Uhrzeit



Bild 5: Das Programm EchoLink zeigt alle verfügbaren Stationen in verschiedenen Sortierungen an. Eine Verbindung nach Australien ist nur einen Mausklick entfernt. Wer seinen Status nicht auf busy (besetzt) stellt, wird schnell selbst kontaktiert.

Alternativ kann auch bei entsprechendem Anschluss das Rauschsperrsignal des Funkgeräts ausgewertet werden und das

Programm seinerseits direkt über eine Adapterschaltung die Sendeumschaltung des Funkgeräts steuern. Schaltungen da-

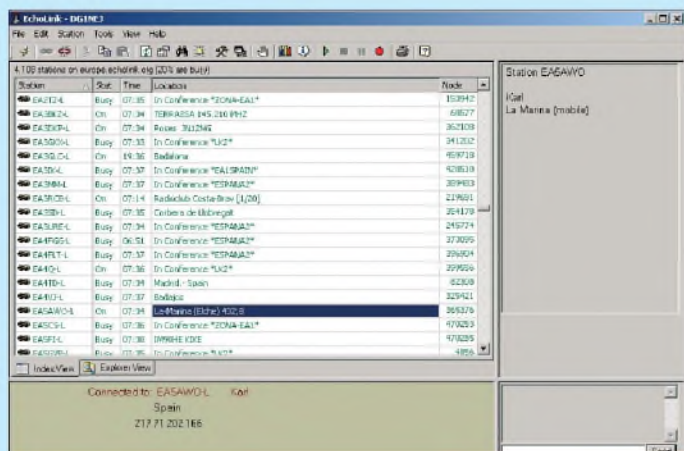

Bild 6: Prinzipielle Funktion des EchoLink-Systems: So genannte Gateways koppeln die Funkschnittstelle mit dem Internet und werten das Funksignal mittels VOX oder Rauschsperr aus. Nur für den Datenverkehr über das Internet müssen sich die damit gekoppelten Stationen gegenüber dem EchoLink-Server authentifizieren, der auch die Adressierung der Gegenstation übernimmt, während die eigentlichen Nutzdaten direkt über das Internet übertragen werden.



Bild 7: Der Betrieb ist auch direkt vom PC aus ohne angeschlossenes Funkgerät möglich.

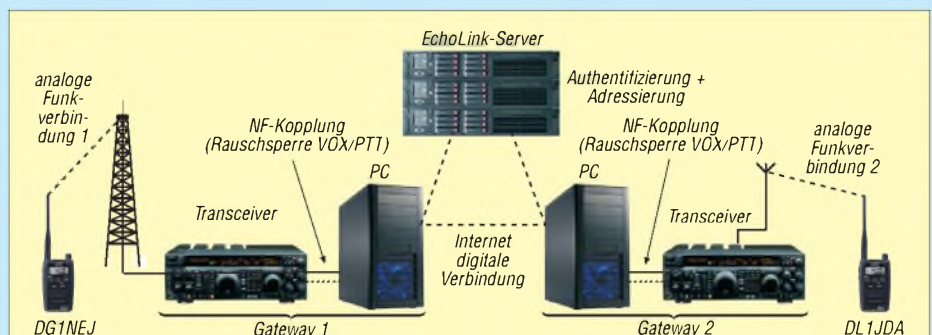

Bild 8: Sowohl über das Internet als auch über Funk können jeweils mehrere Stationen an einer Verbindung teilnehmen. Während auf der Funkseite theoretisch beliebig viele OMs mithören und nacheinander auch senden dürfen, ist dies auf der Internetseite durch die üblicherweise begrenzte Kapazität der Datenverbindung auf wenige Stationen begrenzt, selbst wenn sie nur zuhören wollen.

für, aber auch für anspruchsvollere Interfaces, finden sich über Verweise von [1].

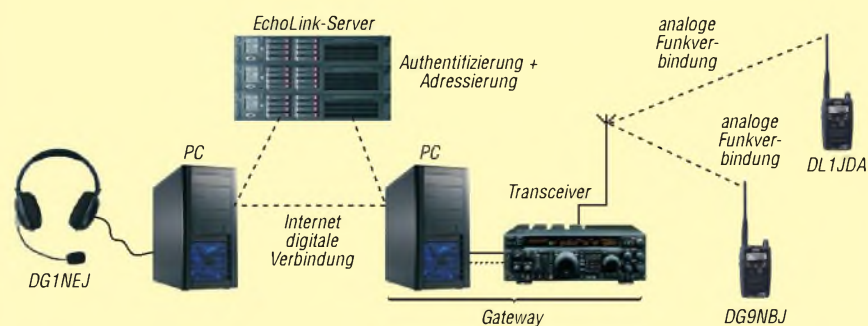
Die Praxis

EchoLink ist ein sehr gut angenommenes System mit weltweit mehreren 100 000 angemeldeten Nutzern und allein in Deutschland schon weit über 100 erreichbaren Gateways. Der Charme des Systems liegt in seiner Einfachheit. Ein Handfunkgerät mit kurzer Antenne und eventuell noch ein zusätzlicher DTMF-Geber reichen aus, um weltweite Verbindungen herzustellen. Ein geringerer Aufwand ist kaum vorstellbar, um beispielsweise vom Urlaubsort oder Zweitwohnsitz aus Kontakt mit der Heimat zu halten. Dazu kommt, dass selbst aus ungünstigen Lagen heraus zumindest noch mittels PC und Internetanbindung der Kontakt haltbar ist. Die einfache Technik hat allerdings aus der analogen Übertragung bis zum und vom Gateway gegenüber volldigitalen Verfahren wie D-STAR das Problem der Störanfälligkeit. Während D-STAR durch das von Anfang an digitale Signal keine Störsignale überträgt und bis zum Abreißen der Verbindung keine Rauscheinbrüche zeigt, kann die Verbindung über EchoLink mühsam sein. Das fängt bei Rauschen und Störungen von der analogen Übertragung an und hört bei abgeschnittenen Satzanfängen durch die VOX noch lange nicht auf.

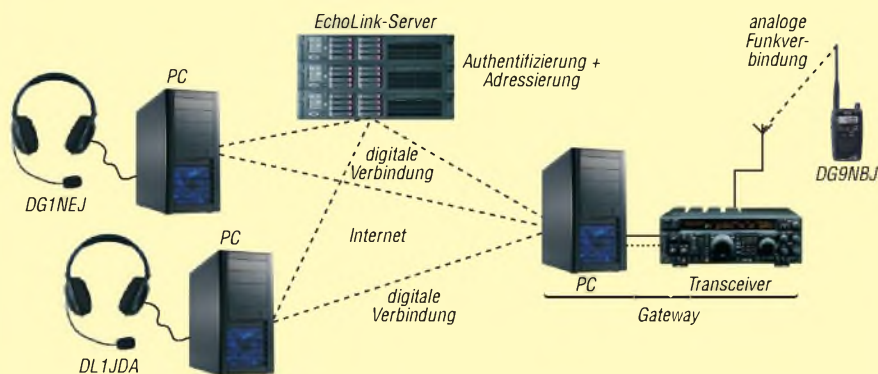
Ärgerlich sind (paradoxiere) Überreichweiten oder sonstige Störungen, durch die die Rauschsperr oder VOX des einen Gateways geöffnet wird und dann der andere konstant auf Sendung geht. Während der Standard-Sendezeitbeschränkung von 210 s des EchoLink-Programms kann man dann schon einmal leicht verzweifeln. Doch auch dagegen gibt es ein Mittel: Viele Einstiege verwenden mittlerweile zusätzlich CTCSS-Codierung. Über die entsprechenden CTCSS-Töne geben wiederum die Listen Aufschluss.

Der Großteil aller Verbindungen ist aber störungsfrei, klar, einfach und mit einem Wort: großartig. Eine spannende Bereicherung unseres Hobbys Amateurfunk!

ufl@gmx.de

Literatur und URLs

- [1] Homepage von EchoLink (englischsprachig): www.echolink.org
- [2] Übersicht des DARC über Einstiege in Deutschland mit Frequenzen und Lage: <http://ham.darc.de/echolink/>
- [3] Übersicht über Einstiege in Österreich: www.rundspruch-audio.oevsv.at/infos.htm
- [4] Weltweite Übersicht über aktuelle Einstiege und Nutzer: www.echolink.org/logins.jsp
- [5] Karte der Einstiege in Deutschland: www.elschenbroich.com/relais/echolink.pdf
- [6] Wolfson, M., DJ0QN: Echolink – Sprechfunkenweiterung über das Internet. FUNKAMATEUR 57 (2008) H. 2, S. 139–143

FA-SDR-TRX für 160 m bis 10 m (3)

HARALD ARNOLD – DL2EWN

Nach der Vorstellung des Transceiverkonzepts und der Baugruppen für Empfänger und Sender folgt die Beschreibung des 1-W-Linearverstärkermoduls. Die Erläuterung wichtiger Messwerte sowie Hinweise zur Bedienung des Geräts und zum Einsatz der Software runden den Beitrag ab.

Mit den bisher beschriebenen Baugruppen des SDR-Transceivers ist bereits Empfangs- und Sendebetrieb möglich. Allerdings sind Letzterem mit den zur Verfügung stehenden 10 mW schnell Grenzen gesetzt. Ich habe daher ein steckbares Verstärkermodul für die Transceiverplatine entwickelt. Mit einer Ausgangsleistung von 1 W ermöglicht es bereits akzeptablen QRP-Betrieb in Telegrafie und anderen digitalen Betriebsarten sowie Ortsrunden in SSB. Gleichzeitig steht damit auch mehr Steuerleistung für eine größere Endstufe zur Verfügung.

■ Linearverstärker mit SMD-MOSFETs

Im vorangegangenen Teil des Beitrags hatte ich bereits erwähnt, dass der Sendemischer sehr linear arbeitet und dabei eine Ausgangsleistung bis etwa 1 mW PEP abgeben kann. Dieses Signal durchläuft beim Senden den Preselektor. Es wird dabei von unerwünschten Mischprodukten befreit und durch die Verstärkerstufe mit IC1 (SGA 5289) auf maximal 10 mW PEP verstärkt.



Bild 17: Labormuster des 1-W-Verstärkermoduls

Die Signalqualität ist so gut, dass damit problemlos nachfolgende Linearverstärker angesteuert werden können (siehe Bild 7 im ersten Teil des Beitrags). Diese sollten allerdings ebenfalls sehr gute Übertragungseigenschaften aufweisen, um diesen Vorteil nicht zu verspielen [7].

Die Transceiverplatine verfügt bereits über einen Steckplatz für die Aufnahme des Moduls. Der Verstärker wird einfach in die vorgesehenen Buchsenleisten eingesetzt und mittels der Jumper J3 und J4 in den Signalweg eingefügt. Ein Labormuster ist in Bild 17 zu sehen.

Die SMD-Bauteile des Moduls werden beim entsprechenden FA-Bausatz bereits

vorbestückt sein. Eine Drossel ist nach Anleitung selbst anzufertigen und mit den wenigen bedrahteten Bauelementen vom Nachbauer aufzulöten.

Bei der Entwicklung des Verstärkers hatte ich drei wesentliche Ziele:

Durch die vorhandene Steuerleistung von 10 mW PEP (10 mW in CW) und die benötigte Ausgangsleistung von 1 W PEP (1 W in CW) war eine Leistungsverstärkung um den Faktor 100 notwendig (20 dB).

Zweitens sollte die Linearität des Verstärkers so gut sein, dass mindestens ein Intermodulationsabstand P_{IM3} von -40 dB (bezogen auf PEP) im gesamten Frequenzbereich von 1,8 MHz bis 30 MHz erreicht wird.

Die dritte Forderung war allgemeiner Art und betraf geringe mechanische Abmessungen, preisgünstige Bauteile, fertige Übertrager, niedrige Stromaufnahme und gute Reproduzierbarkeit der technischen Daten. Bei der erfolgreichen Durchführung der Entwicklung habe ich nur wenige Kompromisse zugelassen.

Die als Verstärker eingesetzten aktiven Halbleiterbauelemente sind HF-Power-MOSFETs vom Typ RD00HHS1 des Herstellers Mitsubishi. Neben einem günstigen Preis besitzen diese Bauteile auch ausgezeichnete technische Daten. Schon bei der Entwicklung eines anderen hochlinearen Verstärkers [7] konnte ich mich von der Qualität dieser Transistoren überzeugen. Nach anfänglichen Versuchen mit Schalter-MOSFETs und Breitband-Operationsverstärkern bin ich dann doch wieder zu den genannten MOSFET-Typen zurückgekehrt. Sie haben gegenüber den Alternativlösungen viele Vorteile, die sich günstig auf die Daten des Verstärkers auswirken. Auf der Internet-Präsentation von Mitsubishi Electric [20] oder unter [23] findet man dazu weitere technische Informationen. Auch in [24] wurden die Transistoren bereits vorgestellt.

Besonders interessant sind die Diagramme, welche die Beziehung zwischen Ein- und Ausgangsleistung zeigen (Bilder 18 und 19). Ich habe in Bild 19 die Übertragungskennlinie eingezeichnet (Verlängerung des linearen Teils der Kennlinie, stark vereinfacht). Daraus erkennt man, dass ein Transistor bei 30 MHz, 12,5 V Betriebsspannung und

50 mA Ruhestrom im Linearbetrieb maximal +28 dBm = 630 mW Ausgangsleistung erzeugen kann. Werden zwei Transistoren in Gegentaktanschaltung betrieben, sollte 1 W möglich sein.

Bei korrekter Ein- und Ausgangsanpassung ließ sich mit dem Versuchsaufbau diese Leistung dann auch ohne Probleme erreichen. Bild 20 zeigt Verstärkung und Anpassung (SWV) im Bereich von 1 MHz bis 51 MHz. Die zugehörigen Messwerte wurden mit einem vektoruell arbeitenden Netzwerkanalysator gewonnen.

In Blau ist die Verstärkung des Moduls bei der jeweiligen Frequenz und in Rot das Eingangs-Stehwellenverhältnis abzulesen. Erkennbar ist, dass die Verstärkung zwischen 1,8 MHz und 28,1 MHz nur um 1 dB schwankt. Das Eingangs-SWV ist mit maximal 1,26 (auf KW) sehr gut. Aus den Messwerten ist ersichtlich, dass der Verstärker auch bei 50 MHz noch gute Daten aufweist. Der leichte Verstärkungsanstieg wirkt sich dort sicher positiv aus.



Bild 18: Zwischen den beiden roten Linien ist der nichtlineare Bereich des RD00HHS1 zu sehen. Die Sättigungsleistung liegt bei 1 W.



Bild 19: Bei optimaler Linearität und mit den angegebenen Parametern wird eine maximale Ausgangsleistung von +28 dBm (630 mW) erreicht.

Liebhaber des Smith-Diagramms können Bild 21 den Verlauf des komplexen Eingangsreflexionsfaktors entnehmen.

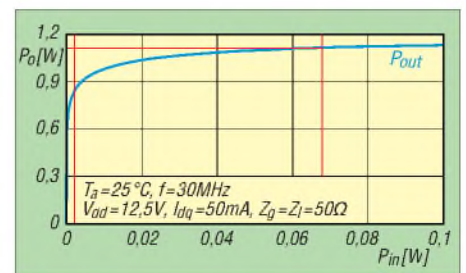
Die recht guten Messergebnisse waren nur durch den Einsatz von Fertigtransformatoren [13] [25] am Ein- und Ausgang erreichbar. Die Grundlagen zur Ein- und Ausgangsanpassung der MOSFETs an die 50 Ω Ein- und Ausgangsimpedanz des Moduls habe ich in [7] ausführlich beschrieben. Sie sollen deshalb hier nicht wiederholt werden.

Während der Eingangsübertrager vom Typ T9-1 bezüglich der zu übertragenden Leis-

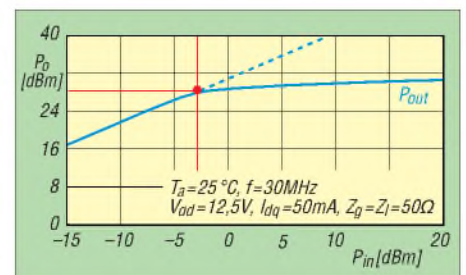
tung unkritisch ist, müssen über den Ausgangsübertrager mindestens 1 W an 50 Ω zur Verfügung gestellt werden. Für diese Leistung gibt es bei *Mini-Circuits* nur sehr wenige Typen in kleiner Bauform. So ist der T9-1 laut Datenblatt nur für eine HF-Leistung von 0,25 W spezifiziert.



Bild 20: Verlauf der Leistungsverstärkung (blau) und des Eingangs-SWV (rot); Datenpunkte: 1,8 MHz, 3,6 MHz, 7,1 MHz, 14,1 MHz, 28,1 MHz und 50,1 MHz

Als geeigneten Ausgangsübertrager fand ich schließlich den ADT 1,5-1, welcher für die geforderte Leistung vom Hersteller zugelassen ist. Bei entsprechender Beschaltung sieht auch die Anpassung der Ausgangsimpedanz der Gegentaktendstufe an die 50 Ω recht ordentlich aus. Um die Leistungsfähigkeit der gesamten Baugruppe zu testen, habe ich bis zu einer Ausgangsleistung von 2,5 W PEP bei 7 MHz ausgesteuert.

Bild 22 zeigt das resultierende Ausgangszweitonsignal bei 50 dB Dämpfung zwischen Ausgang Verstärkermodul und Eingang Spektrumanalysator (SDR-IQ). Daraus ist ersichtlich, dass der Intermodulationsabstand P_{IM3} einen Wert von -32 dB (auf PEP bezogen) erreicht und die höheren IM-Produkte schnell abfallen. Letzteres ist wichtig für ein gutes PSK31- bzw. SSB-Signal.

Obwohl es also keinerlei Sättigungseffekte bei dieser Leistung gibt, sollte die Ausgangsleistung von 1 W PEP bzw. CW nicht überschritten werden. Das hat vor allem thermische Gründe und betrifft auch die Reaktion auf Fehlanpassungen am Ausgang.

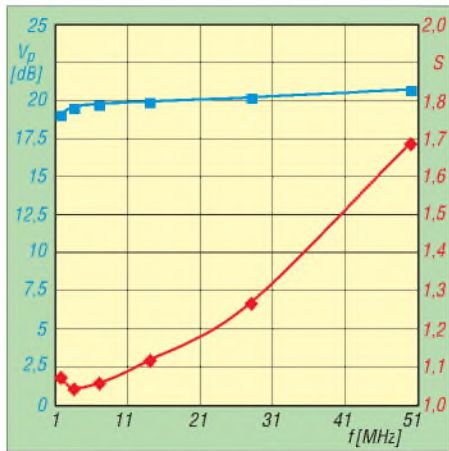
Bild 23 zeigt das Schaltbild für das 1-W-Linearverstärkermodul. Beim Senden schalten die beiden Relais auf der Hauptplatine um. Damit gelangen +12 V an den Regler VR1 des Moduls, der eine stabile Spannung von +8 V bereitstellt. Aus dieser erzeugen R4 und VD1 eine weitere stabilisierte Spannung von 3,9 V, die als Basis zur Erzeugung der Gatevorspannungen dient. Diese Stabilisierung ist nötig, um

einer schwankenden Betriebsspannung entgegenzuwirken, die z. B. beim Portabelbetrieb auftreten kann. Unabhängig von der Aussteuerung bleibt so der Ruhestrom der beiden MOSFETs konstant und das Signal sauber. Das thermische Verhalten von VR1 und VD1 trägt zusätzlich zur Ruhestrom-



Bild 21: Eingangsreflexionsfaktor (rot) der 1-W-PA im Smith-Diagramm; oben 1,8 MHz, unten 50,1 MHz; bis 28 MHz bleiben die Werte innerhalb des Kreises $s = 1,26$ ($|Γ| = 0,11$).

stabilität der beiden Endstufentransistoren bei.

Mit den Einstellreglern R7 und R8 lassen sich die Ruhestrome der beiden RD00HHS1 einstellen. Bei meinen Labormustern habe ich bei je 50 mA Ruhestrom an C5 bzw. C7 mit dem Digitalmultimeter eine Gatevorspannung von 2,72 V bzw. 2,73 V gemessen. Die RD00HHS1 waren nicht selektiert.

eigneten Messgeräts empfiehlt sich eine abschließende Kontrolle: Die Gesamtinduktivität sollte etwa 60 μH betragen, von Mitte zu außen je 15 μH, Abweichungen von ±10 % sind unkritisch.

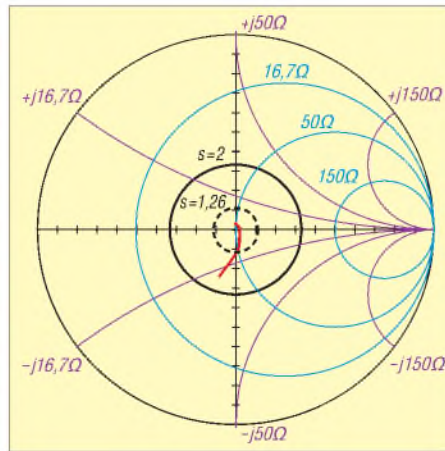
Die Kanten des Kerns habe ich leicht mit einer kleinen Feile bearbeitet, damit der Lack der Drähte beim Wickeln an den scharfen Kanten nicht beschädigt werden kann. Bild 24 auf der nächsten Seite zeigt eine fertige Drossel und das verwendete Ausgangsmaterial.

Die gesamte Baugruppe ist auf einer doppelseitigen Leiterplatte 50 mm × 30 mm untergebracht. Sie besitzt Steckkontakte und ist deshalb leicht austauschbar.

■ Messwerte am Gesamtgerät

Im ersten Teil der Beitragsserie bin ich bereits etwas ausführlicher auf die Themen Software, Computer und Soundkarte eingegangen. Diese Komponenten sind deshalb so wichtig, weil sie die Daten des Gesamtgeräts entscheidend beeinflussen. Selbst die Verkabelung des FA-SDR-TRX mit Netzteil, Computer, Soundkarte und Antenne (oder Messgenerator) kann bei falscher Materialwahl zu erheblichen Messfehlern führen. Ich habe deshalb die Baugruppen der Hardware des Transceivers dort, wo es ging, einzeln gemessen und optimiert. Damit musste ich, was das Gesamtgerät leisten muss.

Dank der ausgezeichneten Arbeit von Peter Drescher, DC2PD, der die Leiterplatte entwickelt hat, gab es kaum Probleme mit der Datenhaltigkeit des Gesamtgeräts. Die am



Bild 22: Zweitonsignal bei einer Ausgangsleistung von 2,5 W PEP

Am Eingang des Verstärkers ist ein optionales Dämpfungsglied mit R1, R2 und R3 vorgesehen. Der Bausatz wird so ausgeliefert, dass dieses zunächst unwirksam ist (R1 und R3 nicht bestückt, R2 = 0 Ω). Beim Einsatz des Moduls in einer anderen Anwendung und Steuerleistungen >10 mW sollten geeignete Widerstände aufgelötet werden.

Die Drossel Dr4 ist selbst anzufertigen. Dazu ist ein Ringkern FT 23-43 mit 10 Windungen bifilar zu bewickeln. Wir verdrehen zwei 0,3-mm-Kupferlackdrähte unterschiedlicher Farbe mit etwa zwei Schlägen pro Zentimeter. Bei Vorhandensein eines ge-

Schluss des ersten Teils des Beitrags aufgeführten Eckdaten des Transceivers wurden beim Mustergerät ausnahmslos erreicht und zum Teil überboten.

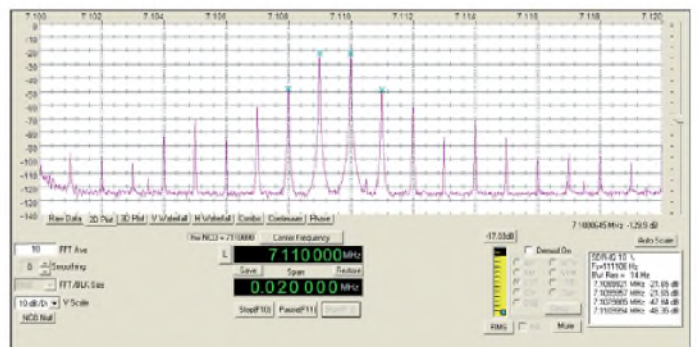
Die detaillierte Auflistung sämtlicher Messergebnisse für alle Amateurfunkbänder erscheint daher nicht notwendig und würde zudem den Rahmen dieses Beitrags sprengen.

Wichtige Aussagen zum Sendeteil habe ich bereits in den vorangegangenen Beitrags-teilen gemacht und mit den Bildern 7, 8, 9, 15 und 16 veranschaulicht. Daher möchte ich hier noch einige wichtige Messwerte zum Empfangsteil erläutern.

■ Empfindlichkeit

Die Empfängerempfindlichkeit MDS (engl. *Minimum Discernable Signal*, kleinstes wahrnehmbares Signal) habe ich bei einer Bandbreite von 500 Hz gemessen und je nach Soundkarte und Soundkartentreiber (MME oder ASIO) Werte von -115 dBm bis -133 dBm ermittelt. Die höhere Empfindlichkeit wurde mit der beschriebenen Konfiguration aus Netbook und *E-MU0202 USB* (ASIO-Treiber) erreicht. Die niedrigere Empfindlichkeit, die für viele Anwendungen völlig ausreicht, ergab sich mit einem älteren Notebook und sehr preiswerter 16-Bit-Soundkarte (MME-Treiber). Bedingt durch das Außenrauschen in den unteren Amateurfunkbändern haben die in anderen Veröffentlichungen gern propagierten Extremwerte an dieser Stelle kaum Bedeutung.

■ Interzeptpunkt dritter Ordnung

Ich hatte bereits erwähnt, dass der im Schaltermischer eingesetzte Schaltkreis 74LVC4066 im interessierenden Frequenzbereich ab 1,8 MHz bis über 30 MHz hinaus einen IP3 am Eingang von $>+30$ dBm ermöglicht. Die zuvor im Preselektor erfolgte Verstärkung von 13 dB reduziert den Wert freilich. Da dieser aber im Gegensatz zu vielen kommerziellen Transceivern auch bei Frequenzabständen von 200 Hz, 2 kHz, 20 kHz usw. des ansteuernden Doppeltoneignals konstant bleibt, ist hier eine wesentliche Verbesserung gegenüber diesen Geräten feststellbar. Auf zwei Messergebnisse möchte ich näher eingehen:

Im 40-m-Band habe ich einen Eingangs-IP3 von $+17$ dBm gemessen. Die beiden Eingangssignale mit 500 Hz Frequenzabstand hatten einen Pegel von je -25 dBm, die IM-Produkte lagen bei -110 dBm.

Im 10-m-Band konnte ich einen Eingangs-IP3 von $+16$ dBm ermitteln. Der Pegel der beiden Eingangssignale war auf je -26 dBm eingestellt, die IM-Produkte lagen bei -110 dBm.

Mit dem schaltbaren Dämpfungsglied am Empfängereingang kann der nutzbare Dynamikbereich zu höheren Pegeln verschoben werden. Für alle Messungen waren 0 dB eingestellt.

Zum Vergleich: Der kommerzielle Transceiver FT-450 hat zum Beispiel im 20-m-Band bei einem Frequenzabstand des Doppeltoneignals von 2 kHz einen Eingangs-IP3 von lediglich -30 dBm [22].

■ Interzeptpunkt zweiter Ordnung

Hier handelt es sich um Summen oder Differenzen von zwei Außerbandsignalen, welche IM2-Produkte im Nutzkanal erzeugen. Liegen an einem Empfängereingang, der auf 18,110 MHz abgestimmt ist, Signale mit 11,900 MHz und 6,210 MHz an, so können durch Nichtlinearitäten im Empfänger aus den beiden Frequenzen $11,900 \text{ MHz} + 6,210 \text{ MHz} = 18,110 \text{ MHz}$ bzw. $11,900 \text{ MHz} - 6,210 \text{ MHz} = 5,690 \text{ MHz}$ entstehen. Man erkennt, dass die Summe der beiden Frequenzen genau auf die eingestellte Nutzfrequenz von 18,110 MHz fällt und damit dort zu Störungen führt.

Je größer nun der IP2 am Eingang des Empfängers ist, umso weniger Störungen werden auftreten. Zwei Beispiele für Frequenzkombinationen sollen zur Verdeutlichung der Daten beitragen:

Sehr kritisch sind IM2-Produkte im 20-m-Amateurfunkband, weil sich hier Summensignale der starken Sender des 41-m-Rundfunkbandes bemerkbar machen. Wie beim Test des FT-450 [22] wird also eine

Nutzfrequenz von 14,3 MHz eingestellt, die beiden angenommenen Störer liegen auf 7,1 MHz und 7,2 MHz ($7,1 \text{ MHz} + 7,2 \text{ MHz} = 14,3 \text{ MHz}$).

Die Pegel (P_E) der beiden Störer betragen je -21 dBm, das IM2-Signal P_{IM2} bei 14,3 MHz hat eine Stärke von -110 dBm. Daraus ergibt sich ein IP2 von $+68$ dBm. Dieser errechnet sich wie folgt:

$$IP2 = 2 \cdot P_E - P_{IM2}$$

Mit den obigen Werten ergeben sich also

$$IP2 = 2 \cdot (-21 \text{ dBm}) - (-110 \text{ dBm}) = -42 \text{ dBm} + 110 \text{ dBm} = +68 \text{ dBm}$$

(Dämpfungsglied am Eingang auf 0 dB).



Bild 24: Fertige Drossel Dr4 und benötigtes Ausgangsmaterial

Zum Vergleich: Der FT-450 hat nach [22] einen IP2 von $+26$ dBm (mit Vorverstärker) und $+45,5$ dBm (ohne Vorverstärker). Die schon erwähnte Kombination aus 18,110 MHz Nutzfrequenz und den Störfrequenzen 11,900 MHz und 6,210 MHz ergab einen IP2 von $+64$ dBm. Dabei hatten die Störer einen Pegel von je -28 dBm und das IM2-Signal auf 18,110 MHz betrug -120 dBm.

Die gemessenen Werte des FA-SDR-TRX für IP2 sind sehr praxistauglich. Der optimierte Preselektor trägt sicher viel zur guten Großsignalfestigkeit bei.

■ Bedienung des Geräts

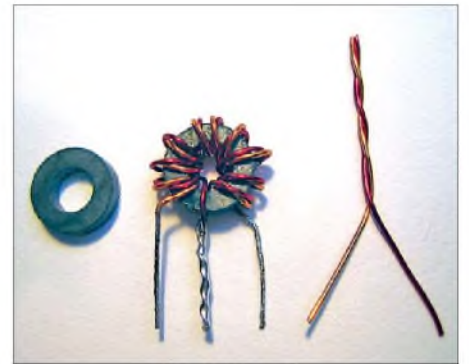
Obwohl die Bedienung eher Gegenstand der Dokumentation zum Bausatz sein sollte, möchte ich an dieser Stelle einige Hinweise geben, um das Verständnis des Gesamtkonzepts zu erleichtern.

An der Frontplatte des SDR-Transceivers befinden sich drei Bedienelemente. Der Schalter für das HF-Dämpfungsglied besitzt die Stellungen 0 dB , -6 dB und -12 dB . Er bleibt für erste Versuche in der 0 dB -Stellung. Bei sehr starken Signalen von großen Antennen (z. B. im 40-m-Band) können die Stellungen -6 dB bzw. -12 dB zur Empfangsverbesserung eingestellt werden.

Bevor man das Empfangsteil des Transceivers der Übersteuerung verdächtig, sollte man sich die Soundkartenpegel genauer



Bild 23: Schaltbild des 1-W-Linearverstärkermoduls

ansehen. Hier kann es bei 16-Bit-Soundkarten schnell Probleme geben.

Der Bereichsschalter an der Frontplatte gehört zum Preselektor. Mit ihm lassen sich die Frequenzbereiche auswählen, die bei geeigneter Einstellung des zugehörigen Drehkondensators C4 – dem dritten Bedienelement auf der Frontplatte – überstrichen werden können. Tabelle 1 im zweiten Teil des Beitrags zeigt die möglichen Bereiche. Stellt man z.B. den Bereichsschalter in Stellung 3, lässt sich mit dem Drehkondensator C4 der Frequenzbereich von etwa 2,9 MHz bis 7,5 MHz überstreichen.

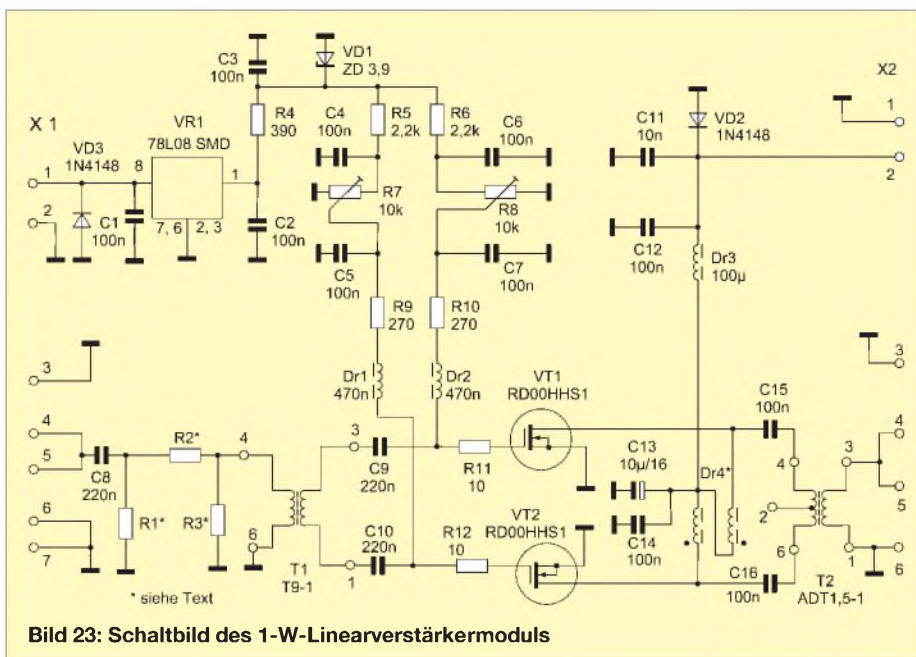

Bild 25: Labormuster des FA-SDR-TRX im Gehäuse Fotos und Screenshot: DL2EWN

Den Bereich 3 muss ich auch einstellen, um im 80-m-Band optimal arbeiten zu können. Die Frequenzbereiche überlappen sich etwas, um Bauelementetoleranzen auszugleichen. Der Preselektor bildet aber nur das „Tor“ der HF zum Mischer. Die eigentliche Empfangsfrequenz wird mit dem FA-Synthesizer eingestellt. Das geschieht durch das SDR-Programm.

Da die Selektionswirkung des Preselektors sehr gut ist, sollte der Drehkondensator feinfühlig eingestellt werden – am besten so, dass die empfangene Station den größten S-Meter-Wert ergibt. Ein gutes Kriterium ist bereits die maximale Anhebung der Grundrauschlinie.

Einen wichtigen Hinweis möchte ich noch geben: Der Drehknopf von C4 muss unbedingt aus Kunststoff bestehen, da Stator und Rotor Hochfrequenz führen. Bei einem schönen Knopf aus Aluminium wird sich zwangsläufig Handempfindlichkeit ergeben.

■ Software

Der FA-SDR-TRX ist für den Betrieb mit unterschiedlicher SDR-Software geeignet. Die in den beiden ersten Teilen des Beitrags gezeigten Beispiele waren nur zur Demonstration bestimmter Eigenschaften gedacht. Selbstverständlich laufen auch andere Versionen von *PowerSDR*. Voraussetzung ist die Möglichkeit der Steuerung

via USB und die Verwendung geeigneter Soundkarten.

Zur qualifizierten Nutzung von *PowerSDR* wäre für manche Nutzer eine deutsche Beschreibung der umfangreichen Software eine tolle Sache. Vielen Funkamateuren ist sicher Eike, DM3ML, durch seine Übersetzungen von Manuals bekannter Amateurfunkprogramme ein Begriff. Da ihn das Thema sehr interessiert, hat er mit der Übersetzung des *PowerSDR*-Manuals begonnen [26]. Ich bedanke mich bei Eike für seine Mühe, da er mit seiner Arbeit dieses anspruchsvolle Experimentierfeld sicher einem größeren Interessentenkreis erschließen wird.

■ Einsatzmöglichkeiten des SDR-Transceivers

Für den vorgestellten FA-SDR-TRX sind verschiedene Anwendungen möglich:

- Einsatz als reiner SDR-Empfänger (Zweitempfänger, Nachsetzer, Experimentalempfänger zur Einarbeitung in das Thema SDR).

- Einsatz als Transceiver mit maximal 10 mW Ausgangsleistung zur Ansteuerung einer externen Endstufe, z. B. nach [7]. Wem die 5 W dieser Endstufe nicht reichen, der kann sie etwas modifizieren. Statt des KT610b in der Treiberstufe kann ein KT939A (gleiche Gehäuseausführung) eingesetzt werden. Das ist ein Transistor, der speziell für Linearbetrieb entwickelt wurde. Wenn dann die Endstufe mit RD16HHF1 mit 20 V betrieben wird (nur der Endtransistor!), liefert der Verstärker 10 W PEP mit > 40 dB IM-Abstand bzw. fast 15 W bei CW. Die Ansteuerleistung des FA-SDR-TRX reicht völlig aus.

Das Signal des Transceivers ist so sauber und arm an unerwünschten Mischprodukten, dass dann lediglich nach der externen Endstufe noch ein geeignetes Tiefpassfilter eingesetzt werden muss. Solche Tiefpassfilter verbessern in manchen Situationen auch noch zusätzlich den Empfang.

- Einsatz des Transceivers mit gestecktem 1-W-Verstärker für CW, PSK31 oder SSB-Ortsrunden. Hier empfiehlt sich die Nachschaltung eines geeigneten Tiefpassfilters, obwohl der Verstärker sehr linear arbeitet. Außerdem ist es möglich, den Transceiver in diesem Fall zur Ansteuerung einer nachfolgenden Endstufe bis etwa 50 W Ausgangsleistung zu verwenden. Diese Endstufe benötigt dann ebenfalls Tiefpassfilter im Ausgang.

Für den Einsatz mit diesem Transceiver habe ich steckbare Tiefpässe für die Amateurfunkbänder von 160 m bis 6 m entwickelt, die für 50 W Leistung geeignet sind.

■ Fazit und Ausblick

Mit der beschriebenen SDR-Transceiverhardware, der verfügbaren SDR-Software und einem geeigneten Computer erhält man ein Gerät mit recht guten technischen Daten. Aus Kostengründen blieben bestimmte neuere Entwicklungen, wie z. B. HPSDR, außen vor.

Da die Entwicklung kleiner Netbooks mit großen Schritten erfolgt, kam in letzter Zeit auch ein für SDR sehr gut geeigneter Typ auf den Markt. Er heißt *LENOVO IDEAPAD S10-2 M21BCGE* (siehe FA-Markt, S. 1264 in dieser Ausgabe). Hervorzuheben ist die Qualität des Bildschirms und der Soundkarte. Der eingebaute 20-dB-Mikrofonverstärker, den man über die Software ein- und ausschalten kann, ist über die gesamte Bandbreite der Soundkarte nutzbar. Damit ist es möglich, bei Bedarf den Dynamikbereich des Empfängers um diese 20 dB zu verschieben.

Abschließend möchte ich mich bei Bodo, DJ9CS, für die Hilfestellungen bei Softwareproblemen herzlich bedanken. Eine große Hilfe war auch mein langjähriger Freund, Werner Barthel (ex DM2EKN), der die Leiterplatte des FA-SDR-TRX in das vorgegebene Gehäuse eingebaut hat. Dafür schulde ich ihm Dank. Auf diese Weise war das erste Labormuster unter den späteren Einsatzbedingungen schnell spielfähig und ich konnte die Messungen am Gesamtgerät vornehmen.

Die Bausätze für den SDR-Transceiver und das 1-W-Verstärkermodul sind beim FA-Leserservice in Vorbereitung. Ein form schönes Gehäuse mit bearbeiteter und bedruckter Frontplatte wird das Angebot abrunden. Näheres zu Preisen und Lieferterminen erfahren Sie auf den Marktseiten unter der Rubrik *Neues aus dem Leserservice*. harald.arnold@yahoo.de

Literatur

- [20] Mitsubishi Electric Corporation: www.mitsubishichips.com
- [21] Baier, T., DG8SAQ: VNA Software: www.mydarc.de/dg8saq/VNA/index.shtml
- [22] Reimesch, C., DI 2KCK; Petermann, B., DJ1TO: Yaesu neuer Einsteigertransceiver: FT-450 – mehr drin als reinpasst (2). *FUNKAMATEUR* 56 (2007) H. 11, S. 1165–1167
- [23] *FUNKAMATEUR*-Leserservice: Berliner Str. 69, 13189 Berlin, Tel. (030) 44 66 94-72, Fax -69, E-Mail: shop@funkamateurl.de; Online-Shop: www.funkamateurl.de → Online-Shop → Bauelemente → Transistoren → *RD00HHS1*
- [24] FA-Bauelementeinformation: RD00xxx bis RD100xxx, Silizium-MOSFETs für HF-Leistungsverstärker. *FUNKAMATEUR* 55 (2006) H. 11, S. 1301–1302
- [25] FA-Bauelementeinformation: T1-xxx-X65 bis T36-xxx-X65, HF-Breitbandübertrager. *FUNKAMATEUR* 55 (2006) H. 11, S. 1295–1296
- [26] Barthels, E., DM3ML: *PowerSDR*-Übersetzung der Kapitel 6–11 des Handbuchs Version 1.8.0 zum SDR-1000 von FlexRadio Systems. <http://dl10tud.tu-dresden.de/html/DtHilfen.html>

Bezugsquellenverzeichnis / Fachhändleranzeigen

Postleitzahlen-Bereich	Händler				Angebot												
	Anschrift	Telefon / Fax	Homepage	E-Mail	Ladenerwerb	Versand	Großhändler	Service-Werkstatt	Amateurfunktechnik	Amateurfunkantennen	CB-Funkgeräte	CB-Antennen	Bauelemente	Wellenlängler	Bausätze	Werkzeug	Messgeräte
0	Elektronik-Service Dathe , Gartenstraße 2 c, 04651 Bad Lausick	(03 43 45) 2 28 49 / 2 19 74	www.funktechnik-dathe.de	email@funktechnik-dathe.de	•	•	•	•	•	•	•	•	•	•	•	•	•
	KCT, Dietmar Lindner , Heilandsterg 4, 06667 Uichtertz	(0 34 43) 30 29 95 / 23 96 45	www.firma-kct.com	info@firma-kct.com	•	•	•	•	•	•	•	•	•	•	•	•	•
	Loescher-electronic , Hospitalweg 13, 08118 Hartenstein	(03 76 05) 55 80 / 51 39	www.loescher-electronic.de sstv.de funkgeschaeft.de	info@loescher-electronic.de	•	•	•	•	•	•	•	•	•	•	•	•	•
1	Schönherr electronic , Annaberger Straße 327, 09125 Chemnitz	(03 71) 5 38 44-94-95 / -96	www.schoenherr-electronic.de	info@schoenherr-electronic.de	•	•	•	•	•	•	•	•	•	•	•	•	•
	FUNKTECHNIK Hädler , Schachtstraße 1, 01728 Bannewitz	(03 51) 40 41 03-2 / 40 41 03-4	www.lokfunk.de	klaus@lokfunk.de	•	•	•	•	•	•	•	•	•	•	•	•	•
	HMM SATSHOP BERLIN , Alt-Kaulsdorf 64, 12621 Berlin	(0 30) 56 59 94 91 / 56 59 94 92	www.hmm-satshop.de www.satshop-berlin.de	willkommen@hmm-satshop.de	•	•	•	•	•	•	•	•	•	•	•	•	•
	CeCon GmbH , Claire-Waldoff-Straße 1, 10117 Berlin	(0 30) 28 39 56-0 / 28 39 56-30	www.cecon.de	cecon@cecon.de	•	•	•	•	•	•	•	•	•	•	•	•	•
	Sander electronic , Postfach 350 564, 10214 Berlin	(0 30) 29 49 17 94 / 29 49 17 95	www.sander-electronic.de	info@sander-electronic.de	•	•	•	•	•	•	•	•	•	•	•	•	•
	SEGOR-electronics , Kaiserin-Augusta-Allee 94, 10589 Berlin	(0 30) 43 998 43 / 43 998 55	www.segor.de	sales@segor.de	•	•	•	•	•	•	•	•	•	•	•	•	•
	Funktechnik Seipelt , Ulmenstraße 30a, 15366 Hönnow	(0 33 42) 30 49 59 / 30 49 58	www.funktechnik-seipelt.de	info@funktechnik-seipelt.de	•	•	•	•	•	•	•	•	•	•	•	•	•
	MTC Meßtechnik Bernd Colberg , Str. d. Jugend 4-6, 15806 Zossen	(0 33 77) 30 23 31 / 30 27 21	—	tv-colberg@t-online.de	•	•	•	•	•	•	•	•	•	•	•	•	•
	QRProject H. Zenker , Milchstraße 15, 12524 Berlin	(0 30) 85 96 13 23 / 85 96 13 24	www.qrproject.de	info@qrproject.de	•	•	•	•	•	•	•	•	•	•	•	•	•
	Kranich Antennas , Sandberge 2, 16559 Liebenwalde	(03 30 54) 1 80 61	www.berlinfunk.de	berlinfunk@googlemail.com	•	•	•	•	•	•	•	•	•	•	•	•	•
2	appello GmbH , Drosselweg 3, 21376 Salzhausen	(0 41 72) 97 91 61 / 97 91 62	www.appellofunk.de	info@appello.de	•	•	•	•	•	•	•	•	•	•	•	•	•
	Radio Kölsch , Schanzestraße 1, 20357 Hamburg	(0 40) 43 46 56 / 4 39 09 25	—	—	•	•	•	•	•	•	•	•	•	•	•	•	•
	reichelt elektronik GmbH & Co. KG , Elektronenring 1, 26452 Sande	(0 44 22) 9 55-0 / 9 55-111	www.reichelt.de	info@reichelt.de	•	•	•	•	•	•	•	•	•	•	•	•	•
	HTB Elektronik , Alter Apeler Weg 5, 27619 Schiffdorf	(0 47 06) 70 44 / 70 49	www.htb-elektronik.com	htb@bremerhaven-net.de	•	•	•	•	•	•	•	•	•	•	•	•	•
3	Andy Fleischer , Paschenburgstraße 22, 28211 Bremen	(04 21) 35 30 60 / 37 27 14	www.andyquarz.de	quarze@andyquarz.de	•	•	•	•	•	•	•	•	•	•	•	•	•
	Oppermann GbR , Postfach 44, 31593 Stayerberg	(0 57 64) 21 49 / 17 07	www.oppermann-electronic.de	oppermann-ete@t-online.de	•	•	•	•	•	•	•	•	•	•	•	•	•
	beam-Elektronik GmbH , Postfach 1148, 35001 Marburg	(0 64 21) 96 14-0 / 96 14-23	www.beam-shop.de	info@beam-shop.de	•	•	•	•	•	•	•	•	•	•	•	•	•
4	Funktechnik Grenz , Lahnstraße 15A, 35091 Cölbe	(0 64 21) 87 11 95 / 87 11 96	www.Funktechnik-Grenz.de	funktechnik-grenz@t-online.de	•	•	•	•	•	•	•	•	•	•	•	•	•
	Ingenieur-Büro FRIEDRICH , Am Schwarzen Rain 1, 36124 Eichenzell	(0 66 59) 91 94 44 / 91 94 45	www.ibfriedrich.com	CAE@aol.com	•	•	•	•	•	•	•	•	•	•	•	•	•
	höhne , Weg am Kötterberg 3, 44807 Bochum	(02 34) 59 60 26 / 59 41 02	www.hoehne-funk.de/	hoehne@kamp.net	•	•	•	•	•	•	•	•	•	•	•	•	•
	Friedrich Kusch , Dorfstraße 63-65, 44143 Dortmund	(02 31) 25 72 41 / 25 23 99	www.KABEL-KUSCH.de	Kusch@Kabel-Kusch.de	•	•	•	•	•	•	•	•	•	•	•	•	•
5	Lükom Kommunik.- u. Funktechnik , Im Osterloh 7, 49196 Bad Laer	(0 54 24) 3 83 22 / 3 83 41	www.luekom.com	info@luekom.com	•	•	•	•	•	•	•	•	•	•	•	•	•
	TBF-Funktechnik , Forststraße 104, 47443 Moers	(0 28 41) 9 98 51 30	www.TBF-Funk.de	info@TBF-Funk.de	•	•	•	•	•	•	•	•	•	•	•	•	•
	Maas Elektronik , Heppendorfer Str. 22, 50189 Eisdorf-Berrendorf	(0 22 74) 93 87-0 / 93 87-31	www.maas-elektronik.com	info@maas-elektronik.com	•	•	•	•	•	•	•	•	•	•	•	•	•
	Radio Map Service , von Ehrenberg-Straße 1, 54550 Daun/Eifel	(0 65 92) 36 64 / 1 02 45	—	traxel dk5pz@web.de	•	•	•	•	•	•	•	•	•	•	•	•	•
6	SSB-Electronic GmbH , Handwerkerstraße 19, 58638 Iserlohn	(0 23 71) 95 90-0 / 95 90-20	www.ssb-electronic.de	vertrieb@ssb-electronic.de	•	•	•	•	•	•	•	•	•	•	•	•	•
	Funktechnik Bernau , Böckenfördeweg 42, 59302 Oelde	(0 25 22) 5 96 39 80	www.funktechnik-bernaude.de	funktechnik@funktechnik-bernaude.de	•	•	•	•	•	•	•	•	•	•	•	•	•
	Andy's Funkladen , G. Zehner, Windecker Plad 20, 61137 Schöneck	(0 61 87) 5699	www.andyfunk.de	info@andyfunk.de	•	•	•	•	•	•	•	•	•	•	•	•	•
	ICOM (Europe) GmbH , Auf der Krautweide 24, 65812 Bad Soden am Taunus	(0 61 96) 7 66 85-0 / 7 66 85-50	www.icomeurope.com	info@icomeurope.com	•	•	•	•	•	•	•	•	•	•	•	•	•
7	Kenwood Electronics GmbH , Rembrücker Straße 15, 63150 Hausenstamm	(0 61 04) 69 01-0 / 6 39 75	www.kenwood-electronics.de	info@maschlanka.de	•	•	•	•	•	•	•	•	•	•	•	•	•
	Communic. Systems Rosenberg , Marienbader Str. 14 a, 61273 Wehrheim	(0 60 81) 5 93 93 / 98 02 71	www.gagacom.de - www.vectronics.de - www.palstar.de	gagacom@aol.com	•	•	•	•	•	•	•	•	•	•	•	•	•
	DIFONA GmbH , Spredlinger Landstraße 76, 63069 Offenbach	(0 69) 84 65 84 / 84 64 02	www.difona.de	difona@t-online.de	•	•	•	•	•	•	•	•	•	•	•	•	•
	SHF-Elektronik , Röntgenstraße 18, 64291 Darmstadt	(0 61 51) 1 36 86 60	www.shf-elektronik.de	contact@shf-elektronik.de	•	•	•	•	•	•	•	•	•	•	•	•	•
	GIGA-Tech , Postfach 1160, 68536 Heddeshelm	(0 62 03) 4 41 42 / 4 63 62	www.giga-tech.de	info@giga-tech.de	•	•	•	•	•	•	•	•	•	•	•	•	•
	ROSENKRANZ-Elektronik GmbH , Groß-Gerauer Weg 55, 64295 Darmstadt	(0 61 51) 39 98-0 / 39 98-18	www.rosenkranz-elektronik.de	rosenkranz@rosenkranz-elektronik.de	•	•	•	•	•	•	•	•	•	•	•	•	•
	SYMEK GmbH , Johannes-Krämer-Straße 34, 70597 Stuttgart	(07 11) 76 78-923 / 76 78-924	www.symek.de	info@symek.de	•	•	•	•	•	•	•	•	•	•	•	•	•
	Hummelmasten , Industriestraße 14/1, 75417 Mühlacker	(0 70 41) 4 52 44 / 86 43 08	www.hummelmasten.de	info@hummelmasten.de	•	•	•	•	•	•	•	•	•	•	•	•	•
	WiMo Antennen u. Elektronik GmbH , Am Gäxwald 14, 76863 Herxheim	(0 72 76) 9 66 80 / 69 78	www.wimo.com	info@wimo.com	•	•	•	•	•	•	•	•	•	•	•	•	•
	HD-Elektronik H. Delfs , Geißgraben 2, 74594 Kreflberg	(0 79 57) 41 10 70 / 41 10 71	www.hd-elektronik.de	info@hd-elektronik.de	•	•	•	•	•	•	•	•	•	•	•	•	•
8	Radau Funktechnik , Im Silberbohl 16, 79599 Wittlingen bei Lörrach	(0 76 21) 30 72 / 8 96 46	www.radaufunk.com	radau@radaufunk.com	•	•	•	•	•	•	•	•	•	•	•	•	•
	Pollin ELECTRONIC , Max-Pollin-Straße 1, 85104 Pförring	(0 84 03) 920-920 / 920-123	www.pollin.de	pollin@t-online.de	•	•	•	•	•	•	•	•	•	•	•	•	•
	boger electronics gmbh , Grundesch 15, 88326 Aulendorf	(0 75 25) 4 51 / 23 82	www.boger.de oder www.aor.de	info@boger.de	•	•	•	•	•	•	•	•	•	•	•	•	•
	Haro-electronic , Peter-Henlein-Straße 5, 89331 Burgau	(0 82 22) 4 10 05-0 / 4 10 05-56	www.haro-electronic.de	info@haro-electronic.de	•	•	•	•	•	•	•	•	•	•	•	•	•
9	UKW-Berichte , Jahnstraße 7, 91083 Baiersdorf	(0 91 33) 77 98-0 / 77 98-33	www.ukw-berichte.de	info@ukwberichte.com	•	•	•	•	•	•	•	•	•	•	•	•	•
	Hans Entner Funkelektronik , Landshuter Straße 1, 94339 Leiblfing	(0 94 27) 90 20 86 / 90 20 87	—	Entner-DF9RJ@t-online.de	•	•	•	•	•	•	•	•	•	•	•	•	•
	Dieter Knauer, Funkelektronik , Birkach, Waldblick 28, 96158 Frensdorf	(0 95 02) 2 12 / 2 48	www.knauer-funk.de	Dieter_Knauer@t-online.de	•	•	•	•	•	•	•	•	•	•	•	•	•
A	KN-Electronic , Bahnhofstraße 12, 98724 Neuhaus/Rwg	(0 36 79) 72 57 67 / 72 03 03	kn-electronic.de	KNEORP@aol.com	•	•	•	•	•	•	•	•	•	•	•	•	•
	Point electronics , Stumpfergasse 41-43, A-1060 Wien	(01) 5 97 08 80-0 / 5 97 08 80-40	www.point.at	mail@point.at	•	•	•	•	•	•	•	•	•	•	•	•	•
CH	Funktechnik Böck , Gumpendorfer Str. 95, A-1060 Wien	(01) 5 97 77 40-0 / 5 97 77 40-12	www.funktechnik.at	aboeck@netway.at	•	•	•	•	•	•	•	•	•	•	•	•	•
	IGS ELECTRONIC GesmbH , Pfeifferstr. 7, A-4040 Linz	(07 32) 73 31 28 / 73 60 40	www.igs-electronic.at	info@igs-electronic.at	•	•	•	•	•	•	•	•	•	•	•	•	•
	Rudi's Funkshop , Gollensdorferstr. 1, A-4300 St. Valentin	(043 74 35) 5 24 89-0 / -20	www.boenisch.at	boenisch@aon.at	•	•	•	•	•	•	•	•	•	•	•	•	•
GZ	ALTREDA AG , Max-Högger-Str. 2, CH-8048 Zürich	(044) 4 32 09 00 / 4 32 09 04	www.altreda.ch	info@altreda.ch	•	•	•	•	•	•	•	•	•	•	•	•	•
	Deitron, HB9CWA , Hohlstrasse 612, CH-8048 Zürich	(044) 4 31 77 30 / 4 31 77 40	—	—	•	•	•	•	•	•	•	•	•	•	•	•	•
GES-ELECTRONICS, a.s. , Studentská 55 a, CZ-32300 Plzeň	(04 20) 37 73 73-111 / 999	www.ges-electronics.com - www.ges.cz	ges@ges.cz	•	•	•	•	•	•	•	•	•	•	•	•	•	

* in Briefmarken

Fachhändler

Deutschland



www.hummelmasten.de
Aluminium-Gittermasten

Hummelmasten
Industriestraße 14/1
75417 Mühlacker
Tel. (07041) 45 244 - Fax 864308

HD-ELEKTRONIK · 50 Jahre im Dienst des Amateurfunks

Amateurfunkzentrum Hohenlohe-Franken
Geissgraben 2 · 74594 Kressberg 3 (Marktustenu)
Telefon (07957) 411070 · Fax 411071 · www.e-ham.de · info@hd-elektronik.de
Telefon-Kontakt nur Mo/Di/Do/Fr von 10 bis 14 Uhr möglich
Funkgeräte und Empfänger von Alinco, Icom, Kenwood, Yaesu u.v.a.

Funktechnik DL-HB-F-OE
radau
Tel. 07621-3072, e-mail: radau@radaufunk.com

FTV – Funktechnik
Untersbergstraße 2 · 83404 Ainning-Mitterfelden
Tel. (08654) 479747 · Fax (08654) 479748
Wir führen: Yaesu, Kenwood, Icom, Alinco, Stabo, Albrecht usw.
Geschäftszeiten: Di-Fr 9-12 und 14-18, Sa 9-12 Uhr
www.ftv-austermayer.de

Röble Elektronik
Antennen · Masten · Zubehör · Sonderanfertigungen
86637 Wertingen Dr. Bihler-Weg 3
Telefon (08272) 4335 Fax (08272) 994507
www.roessle-elektronik.de info@roessle-elektronik.de

SCHÜLEIN ELECTRONIC Tel: 09195-99 33 86
D-91325 Heppstädt 31 Fax: 09195-99 33 41
www.schuelein.com info@schuelein.com
antennas & more ...
AFU-Antennen (KW, 6 m, VHF, UHF), CB-Funk-Antennen (auch Richtantennen),
Netzteile, Funkgeräte, Zubehör, Kabel, Stecker, Weltkarten, Funke-Tassen, Quads,
ECO-Antennen, Kanni-Antennen, GB-Antennen, HB9CVs, Wilson, Solarcan etc.
Preisliste kostenlos anfordern! We also speak English.

www.steckmast.de
Jürgen Simon · dh5ab@tecadid.de

Abkürzungen in Kleinanzeigen:
FP = Festpreis
NN = Nachnahme
NP = Neupreis
NR = Nichtraucher
VB/VHB = Verhandlungsbasis
VP = Verkaufspreis
VS = Verhandlungssache
SAH = Selbstabholer

Anzeigenschluss für Ausgabe 1/10:
gewerbliche Anzeigen: 3. Dezember 09
private Kleinanzeigen: 7. Dezember 09

KLEIN ANZEIGEN VERKAUF
Funk & Amateurfunk
Gebrauchtgeräte An- und Verkauf mit Übergangsgarantie
Haro-electronic, Tel. (0 82 22) 41005-0

Rollspule 4 µH, 20 µH, 70 µH; Kugelvariometer 48 µH, 99 µH, mit Motor 23 µH; Vakuum-Koaxrelais für KW und UKW Bilder unter www.d9usa.de. Tel. (03563) 97228

Röhren: G16B, G17B, G17BT, G123B, GU50, Liste bitte per E-Mail. Fassungen für GU43B, GU50, GUB4B, Septar, Oktal, Loktal, Noval und Mini. Bilder unter www.d9usa.de. Tel. (03563) 97228

H2 RF Engineering · Antenna Systems
FERNABGESTIMMTER DIPOL
SYMMETRISCH GESPEIST
www.h2-rf-engineering.de

www.DX-WIRE.de
Antennendrähte und -litzen, Isolatoren, Abspannmateriale, GFK-Masten, Mantelwellensperren, Entstörmaterial und Ferrite, Teflon®-Kabel und -Litzen
Fa. Peter Bogner Antennentechnik (DK1RP), Tulpenstraße 10, 95195 Röslau · Tel. (09238) 99 08 45 · em@il.p.bogner@gmx.de

Österreich
Rudi's Funkshop OE3RBP/OE3YBC
Verkauf – Reparatur – Service von Funkzubehör aller Art • Rudolf Bönsch
A - 4300 ST. VALENTIN, Gollendorferstr. 1 • Hotline: +43(0)7435/52489-0
FAX: DW 20 • E-Mail-Adresse: boenisch@aon.at / www.boenisch.at
Geschäftszeiten: Mo, Di, Do, Fr 8.00–12.00, 14.00–18.00; Mi, Sa 8.00–12.00
ALINCO • WIMO • KUSCH • ICOM • FLEXYAGI • YAESU • KENWOOD
MESSGERÄTE • KOAXSCHALTER • FUNKGERÄTE • NETZTEILE • KABEL • ROTOREN
STECKERBINDER ALLER ART

IGS ELECTRONIC
Ing. G. Schmidbauer (OE5DI) GesmbH
4040 Linz/Donau, Pfeifferstrasse 7
tel. 0732 733128 fax 0732 736040
email: info@igs-electronic.at www.igs-electronic.at
Die ganze Amateurfunk Elektronik

Point electronics
Das Funk - Fachgeschäft
A- 1060 Wien, Stumpergasse 43 Tel. +43 1 597 08 80
Home Page: www.point.at E-Mail: mail@point.at

Tschechien
GES ELECTRONICS
AMATEURFUNK (00 420) 3773 73 111
BAUELEMENTE ges@ges.cz
RÖHREN www.7388.eu

TRAFO – Service – Baule
Wir haben Ihren Wunschtrafo! Schnell & preiswert!
Anodentrafo & Heiztrafo bis 1250 VA nach Angabe, zum Festpreis 219 € frei Haus
Sigi Presch PA-Trafo ab 125 €
Telefon (0 23 25) 6 26 24
www.trafobaule.com

KCT

Geschäft/täglicher Versand/Service
Mo–Fr 9–12.30 und 14.30–17.30
Sa 9–12, andere Zeiten nach Vereinbarung
Tel. (0 34 43) 30 29 95, Fax 23 96 45
info@firma-kct.com
www.firma-kct.com

Ihr AFU-Händler in Sachsen-Anhalt!

IC-E91	296,-	IC-705 MK2G	- call -
MFJ Kopfhörer	33,-	IC-7400	- call -
IC-7700 neu	- call -	IC-7600 neu	- call -
IC-7200	925,-	FT-450	604,-
IC-RX7	265,-	FT-450AT	699,90
DJ-67E 2/70/23	- call -	IC-718	597,-
VX-8E	- call -	IC-E800 neu	- call -
FT-857D	620,-	FT-817 ND	497,-
FT-950	1209,-	G-1000XC	529,-

Beachten Sie bitte auch die Preise für gebrauchte Geräte, Sonderangebote und Weihnachtspreise auf unserer Homepage. Service in eigener Werkstatt

Neues Antennenprogramm DK7XC
Balune, Ant.-VV und Schalter der Fa. Stresse, Iserlohn
Top-Qualität – made in Germany!

Im Kundenauftrag:
GD 86 NF, IC-718 439,-
80-m-Rotary-Dipol, 2-m-PA, IC-735 300,-

Dietmar Lindner DL2HWA/DLØKCT
Heilandsberg 4
06667 Uichteritz

FUNDGRUBE FÜR FUNKER: Yaesu FT-817ND mit exklusiver Sendeleistung 10–15 W, eingebaute Schutzschaltung! Gerät neuwertig, Teilgarantie. Sonderpreis 460,-. Gerät durchgehend TX-erweitert, alle Bänder! ZUGABE: 40 m lange Militär-KW-Dipolantenne mit Tränkstössel und Aufwikelhaspel! Mini-KW-Platine neu, bis 60 W in SSB output, Maße: 75x30x15 mm, in Kühlkörper eingebaut, 1,8–30 MHz, in ab 0,5 W, Minivento, Einbauplan 1 Stück MRF 455 Motorola Tr., 65,- plus Versand. Hustler/USA Mobilkickmaste, neu, originalverschweißt, MO 1/MO 2 140 cm für alle KW-Resonatoren und Lambda 1/4 für 6-m-3and lt. Fa Hustler auch Balkonmontage geeignet. 6 Stück je 25,- ab 2 Stück: Hustler Zimmer-Klemmantenne bis 300 cm Länge, neu, für 12-11-10-m-3and oder als KW-SWL! 35,-; Transverter setzt 2 m in 70 cm um, eingeb. 9-V-Batt mit BNC-Gummiantenne Plan, 25,-; 2 Stück neue 4 X 4 Chrommaste für Reserveradmontage, 60 mm Durchm., 65 cm lang gekrümmt, Kabelinnendurchführung, Antennenfuß, je 30,-; Sony V-200 pro, Schulter-Camcorder, 8 mm, älter, für Kenner, Sammler, Extras ab 195,-. Tel. (06135) 4894 und (0176) 52256271

Kleinanzeigen-Service als Beta-Version online!
Registrieren. Bestätigen. Anzeige ins Netz stellen.

Vorteile:

- Bis zu 5 Bilder sind pro Anzeige uploadbar.
- Die Laufzeit ist automatisch auf 6 Wochen begrenzt, kann jedoch beliebig oft verlängert werden.
- Individuell einstellbare Filter überprüfen neue Anzeigen und informieren sofort per E-Mail, wenn z. B. ein „7600“ oder „817“ angeboten oder gesucht wird.
- FUNKAMATEUR-Abonnenten haben die Möglichkeit, erfolglose Anzeigen kostenlos in den Anzeigenteil der nächsten Ausgabe übernehmen zu lassen.
- FUNKAMATEUR-Abonnenten erhalten jeweils für 12 Monate 100 Credits gratis, die für maximal 100 Anzeigen reichen.
- FUNKAMATEUR-Leser, die nicht Abonnent sind, und gewerbliche Anbieter können Credits käuflich erwerben. 100 Credits kosten 5,- Euro (inkl. 19 % MwSt.).

Neuer Online-Service auf www.funkamateureur.de

DIFONA COMMUNICATION

IHR FUNK-KOMPETENZ-CENTER IM HERZEN DEUTSCHLANDS

Geschenketipps für OMs und YLs

Mikrofone, Headsets & Co.

Was gibt es besseres als ein Geschenk fürs Hobby?! Hier finden Sie aktuelle Ideen.

Standmikrofone:

- ICOM SM-20 160,- € SM-50 249,- €
- KENWOOD MC-60 140,- €
- YEASU MD-100 110,- € MD-200 219,- €
- AVAIR AV-508 Elektret-Mikrofon mit Kabel (bitte

Der Keyer, von dem passionierte CW-Freunde träumen: MK-1 von HamGadgets.



- Transceiver angeben 79,- €
- Heil PR-781 150,- € Heil Gold-Serie 139,- €
- Headsets**
- Heil ProSet PS-4, PS-5 und PS-IC 150,- €
- Heil ProSetplus PSP (mit HC-4 und HC-5, umschaltbar) 225,- €
- Heil PSP-IC (mit HC-4 u. IC-Kapsel) 225,- €

MFJ-201 Schönes Geschenk für Bastler: der Grid-Dipper bis 250 MHz. Endlich wieder lieferbar. 139,- €

Wir sind - selbstverständlich - beim Dortmunder Amateurfunk Treffen (DAT) am 5.12. 2009 vertreten! Die letzte Messe im Jahr ist eine gute Gelegenheit zum Geschenke-Einkauf.

Unser Nikolaus-Schnäppchen:

VX-8E Das wetter- und wasserfeste Dreiband-Handfunkgerät von YEASU für 6m, 2m und 70 cm mit APRS-Funktion (GPS optional). Bluetooth nachrüstbar.



Das Edel-Mike von ICOM: SM-50



Nur: **€ 355,-**

Vom 24. Dezember 2009 bis 3. Januar 2010 bleibt unser Geschäft geschlossen.

Das neue **Jahrbuch für den Funkamateurl 2010** bei uns ab Lager lieferbar.

NEU bei DIFONA: **MFJ-58B** PVC Loop-Kit, 30/40m, für den Tuner MFJ-933 **49,- €**

Sprendlinger Landstr. 76 63069 Offenbach Tel. 069 - 846584 Fax 069 - 846402 E-Mail: info@difona.de
Öffnungszeiten: Montag bis Freitag 9 - 13 Uhr und 14 - 17.30 Uhr. Samstag geschlossen

www.difona.de

CREATE-Rotoren



Hochleistungs-Antennenrotoren mit Schneckengetriebe

- RC 5-1 Rotor mit var. Geschwindigkeit, ohne Preset # 01046 € 499,00
- RC 5-3 Rotor mit Preset und var. Geschwindigkeit ... # 01011 € 669,00
- RC 5A-3 Leistungsrotor m. Preset / var. Geschw. ... # 01012 € 979,00
- RC 5A-3-P wie RC 5A-3 mit Interface-Buchse ... # 01013 € 1018,00
- RC 5B-3 Hochleistungsrotor m. Preset / var. Geschw. # 01009 € 1465,00
- RC 5B-4P Hochleistungsrotor, extra langsam # 01035 € 1599,00
- ERC 51 Elevationsrotor # 01042 € 734,00
- ERC 5A-P Hochleistungselevationsrotor # 01039 € 1437,00
- AER-5 Sat-Rotor-Komposition # 01084 € 1425,00

KOAX-Handschalter

- hoscha 2005 5 auf 1 mit N-Bu. # 00338 € 143,00
- hoscha 2006 5 auf 1 mit N-Winkelbu. # 00339 € 204,00
- hoscha 605 5 auf 1 mit PL-(UHF-)3Bu. # 00342 € 102,00
- hoscha 606 5 auf 1 mit PL-Winkelbu. # 00343 € 129,00
- DELTA 2-N 2flach mit B-Bu. # 00562 € 99,00
- DELTA 4-N 4flach mit N-3u. # 00564 € 126,70
- DELTA 2-PL 2flach mit UHF-/PL-3u. # 00561 € 81,00
- DELTA 4-PL 4flach mit UHF-/PL-3u. # 00563 € 111,00
- CS 201 N/GII 2flach mit N-3u., DAIWA # 00550 € 37,80
- CX 201 N 2flach mit N-3u. # 00555 € 28,00
- CX 201 a 2flach mit PL-Bu., DAIWA # 00552 € 33,20
- CX 201 PL 2flach mit UHF-/PL-3u. # 00556 € 22,00



Breitband-Antennen

- SD 1300 25-1300 MHz, 1,6 m # 12700 € 90,00
- SD 2000 100-2000 MHz, 0,9 m # 12701 € 88,00
- SD 3000 300-3000 MHz, 0,7 m # 12700 € 81,00



Fordern Sie unseren aktuellen Antennen-Katalog an!

Qualitäts-Koaxadapter

von Telegärtner



	N-St.	N-Bu.
UHF-St.	# 11547 € 11,95	# 00418 € 10,77
UHF-Bu.	# 00419 € 9,07	# 11479 € 6,55
BNC-St.	# 11507 € 6,50	# 00422 € 10,73
BNC-Bu.	# 00423 € 10,14	# 00472 € 9,07
SMA-St.	# 11473 € 9,07	# 11470 € 9,31
SMA-Bu.	# 11472 € 9,81	# 11471 € 10,05



Kostenlosen bebilderten Katalog anfordern!

Besuchen Sie uns auf dem Afu-Markt in Dortmund am 5. Dezember 2009

F9FT-TONNA-Antennen

- 2 m, 4 El. 8,9 dB/0,93 m € 62,00
- 2 m, 9 El. 13,1 dB/3,47 m € 65,00
- 2 m, 9 El. port. 13,1 dB/3,47 m € 73,60
- 2 m, 11 El. 14,2 dB/4,56 m € 117,40
- 2 m, 17 El. 15,3 dB/6,60 m € 128,00
- 2 m, 2x4 8,9 dB/1,03 m € 86,80
- 2 m, 2x9 13,0 dB/3,57 m € 118,50
- 2 m, 2x11 14,0 dB/4,62 m € 149,10
- 70 cm, 9 El. 11,9 dB/1,24 m € 55,50
- 70 cm, 19 El. 16,2 dB/2,32 m € 74,20
- 70 cm, 21 El.-L 18,2 dB/4,60 m € 93,90
- 70 cm, 21 El.-H 18,2 dB/4,60 m € 93,90
- 70 cm, 2x19 16,0 dB/3,25 m € 113,50
- 23 cm, 23 El. 18,0 dB/1,80 m € 64,10
- 23 cm, 35 El. 20,0 dB/3,07 m € 81,70
- 23 cm, 55 El. 21,5 dB/4,64 m € 112,80
- 2,3 GHz, 25 El. 18,3 dB/1,45 m € 87,50
- 2,4 GHz, 25 El. 18,3 dB/1,45 m € 81,00
- 6 m, 5 El. 10,0 dB/3,45 m € 120,00

Antennen-Drehsystem



Ein komplettes Antennen-Drehsystem besteht aus:
2 Plattformen,
1 Oberlager und
1 Horizontalrotor

Geeignete Oberlager:
KS 065 Oberlager
2 Sätze Stahlkugeln
01020 € 63,00
CK 46 Oberlager
2 Sätze Nylonrollen
01046 € 78,00

Plattformen aus verzinktem Stahl
PLS 50 bis Ø 50 mm
01022 je € 51,00
PLS 60 bis Ø 60 mm
01023 je € 51,00

M²-Antennen

- aus den USA - solide!
- 2M9 12,0 dBd, 4,5 m € 189,00
 - 2M12 13,0 dBd, 5,9 m € 262,00
 - 2M5WL 14,8 dBd, 10 m € 328,00
 - 2M18XXX 15,3 dBd, 11 m € 371,00
 - 2MCP14 10,3 dBd*, 3,2 m € 255,00
 - 2MCP22 12,5 dBd*, 5,7 m € 369,00
 - 2MXP20 13,3 dBd, 6,6 m € 349,00
 - 2MXP28 15,1 dBd, 10,5 m € 498,00
 - 420-14-18 14,5 dBd, 3,5 m € 195,00
 - 440-21 15,9 dBd, 4,4 m € 225,00
 - 432-9WL 17,3 dBd, 6,4 m € 276,00
 - 432-13WL 18,6 dBd, 9,4 m € 368,00
 - 436CP30 14,5 dBd*, 3 m € 358,00
 - 436CP42 16,8 dBd*, 5,7 m € 415,00
 - 2M5-440XP 9/12 dBd: 1,5 m € 270,00
 - 23CM35 18,4 dBd: 3 m € 244,00
 - 6M3 6,4 dBd: 2 m € 208,00
 - 6M5X 9,4 dBd: 5,5 m € 330,00
- * inkl. Phasenleitung für Zirkularpolarisation



KOAXKABEL-SERVICE

Wunschlänge - Zuschnitt kostenlos!
Wir liefern innerhalb von 48 Stunden!

	ab je m	ab 50 m	ab 100 m	N-Stecker	N-Buchse	BNC-Stecker	UHF-Stecker
ECOFLEX 10	€ 2,64	2,55	2,50	6,57	7,08	6,57	6,06
ECOFLEX 15	€ 5,59	5,43	5,32	9,95	9,95	-	8,95
AIRCOM +	€ 3,20	3,10	3,00	6,57	7,08	6,57	6,06
AIRCELL 5	€ 1,30	1,25	1,23	3,80	4,75	2,40	2,95
AIRCELL 7	€ 1,75	1,70	1,65	5,25	5,25	5,25	2,62
H-2000	€ 2,50	2,40	2,25	4,95	5,10	6,40	4,25
H-2007	€ 1,65	1,60	1,55	5,25	5,25	5,25	3,60
H-155	€ 1,10	1,05	1,00	6,78	8,50	2,38	3,70
RG 213/U	€ 1,68	1,60	1,52	7,04	7,72	7,13	3,45
RG 58/U	€ 0,74	0,69	0,66	6,76	6,74	3,12	3,45

Portabel-Stativ APS-3

Dreibein und Mast, Alu, Silber, Packmaß 1,6 m, auf max. 3,8 m ausziehbar, Gewicht 4,5 kg
02415 € 75,00



ASLOG 2 D, E, UMTS

Breitband Log-Per-Antenne
890-2200 MHz; 10-12 dB; 0,6 m;
10 m H 155 mm FME # 90200 € 64,00



www.ukw-berichte.de
UKW Berichte
Telecommunications

Fachversand für Funkzubehör
Jahnstraße 7 · D-91083 Baiersdorf
Telefon (091 33) 77 98-0, Fax 77 98-33
E-Mail: info@ukwberichte.com

Wir liefern das fortschrittlichste SDR-Programm! HPSDR-Komponenten

Atlas 6-Slot: Busplatine mit 6 Steckplätzen, Spannungsversorgung mit ATX-Stecker für PC-Netzteile
Atlas 3-Slot: Busplatine mit 3 Steckplätzen, für Einbau von Ozy, Mercury, Penelope in Gesamtsystem
Atlas 2-Slot: für Ozy+Janus als hochwertige Soundkarte für SDR1000
Antennenschalter: für Mercury/Penelope mit oder ohne 6-m-LNA (B=25 dB, Rauschzahl 1,7 dB)
Penelope: Digitaler Sendersender 1-50 MHz, max. 500 mW, mit sagenhaftem IMA, alle Betriebsarten
100-W-PA von 1-50 MHz: mit Tiefpassfiltern, direkt ansteuerbar von Penelope (in Kürze verfügbar)
Auch unbestückte Leiterplatten aus eigener zertifizierter Fertigung sowie Bausätze lieferbar.



Loch Leiterplatten GmbH
 Dipl.-Phys. Gerd Loch (DJ8AY)
 Volmerstraße 14 · I2489 Berlin
 Telefon (030) 6 31 63 83 · Fax 6 31 63 84
 E-Mail info@loch-leiterplatten.de
 Internet www.loch-leiterplatten.de

Die frohe Botschaft zu Weihnachten:
Dank günstiger Wechselkurse haben wir unsere Preise teilweise stark gesenkt!

HEINZ BOLLI, HB9KOF
 c/o HEINZ BOLLI AG · Rütihofstrasse 1 · CH-9052 Niederteufen
 Tel. +41 71 335 0720 · Mail: heinz.bolli@hbag.ch · www.hbag.ch

KN-Electronic

Ing. Klaus Nathan - DL2AZK -
 Bahnhofstraße 12
 98724 Neuhaus/Rwg.

Bausätze für Funkamateure · Kleinwerkzeuge · elektronische Bauelemente

1,3-GHz-Zähler DC 011-E, 8-stellig, 4 Messbereiche, 2 Eingänge, 10-mm-LED-Anzeige
Alugehäuse f. DC-011-E, bearbeitet - inkl. Frontrahmen, Buchsen, Füßen etc. **Bausatz: 69,90 €**
TCXO-Zeitbasismodul für DC 011, einbaufertig bestückte Platine **17,90 €**
24,90 €

80-m-Amateurfunk-RX, SSB/CW, Einfachsuper, 455 kHz ZF (Keramikfilter), Preselektor, S-Meter-Verstärker, 4-stellige digitale Frequenzanzeige (ZF bereits programmiert)
Gehäuse f. 80-m-RX, bearbeitet - inkl. Lautsprecher, Buchsen, Füßen, LED-Rahmen **Bausatz: 69,90 €**
15,90 €

LCD-Frequenzanzeige, 6-stellig, Auflösung 100 Hz, ZF frei wählbar **Bausatz: 59,90 €**

Aktives NF-Filter, 3,2 kHz bis 200 Hz; Kopfhörerverstärker, Netzteil, bearbeitetes Gehäuse **Bausatz: 36,90 €**

NF-Notchfilter, exzellente Eigenschaften (Q = 100, Dämpfung >40 dB bei 1 kHz) **Bausatz: 15,90 €**

3-Band-VFO, 1,9 bis 2 MHz/5 bis 5,35 MHz/5,2 bis 5,5 MHz - ideal für 9-MHz-Projekte! **Bausatz: 49,90 €**

50-W-MOSFET-Endstufe, bis 30 MHz, 3-stufig, ca. 5 mW_{in} (12-35 V), ohne Kühlkörper **Bausatz: 59,90 €**

3-Band-QRP-Transceiver QRP 99-IV für SSB, CW, PSK usw., kompl. mit bearbeitetem Alu-Gehäuse (150 x 80 x 150 mm³) 80/40/20-m-Band; Einfachsuper; 9-MHz-ZF (2 Ladderfilter, 6-polig für SSB, 4-polig für CW); LED-S-Meter; LCD-Frequenzanzeige 4,5-stellig, stufenlose Leistungsregelung (bis ca. 10 W_{out}), vorgefertigter Kabelbaum und beleuchtbares Display! Info kostenlos! **Bausatz: 289,00 €**

DAFC-Baugruppe für QRP-99 oder andere Projekte **Bausatz: 39,90 €** **Fertigmodul: 49,90 €**

Monobandtransceiver SSB/CW/PSK usw., 9-MHz-ZF, 6-poliger Quarzladderfilter, Notch/Peak-Filter, Preselektor, 10-W-PA, Bausatz inkl. Gehäuse (55 x 100 x 150 mm³) für 160/80/40 oder 20 m **Bausatz: 169,90 €**

Liste gegen 1,44 € in Briefmarken - Telefon: (0 36 79) 72 57 67
E-Mail: KNEQRP@aol.com · Homepage: kn-electronic.de

★ Spezialitäten

ACS 7525CA-050	9,40	Almega 128 16AU	7,90	DLP USB 2321/245	45,00
AD 9833 BRM2	9,80	Almega 162 16AU	4,20	DLP 2322M	59,00
AD 9833 BRM2	14,20	Almega 162 16PU	6,20	FT 232BL	5,80
Arduino Buch (engl.)	12,00	Almega 168 20AU	4,00	FT 232RL / RQ	6,40
Arduino BT	9,40	Almega 328P PU	4,50	FT 245BL	5,90
Arduino Duemilanove	26,20	Almega 644 20AU	7,40	FT 245RL / RQ	6,70
Arduino Ethernet	51,00	Almega 644 20PU	7,20	FT 2322D	7,50
Arduino Mini	24,99	Almega 644P 20AU	7,10	FT 23231	8,50
Arduino MiniUSB Ad	17,85	Almega 644P 20PU	7,60	TTL-232RL / R3V3	29,90
Arduino Nano	5,20	Almega8535 16PU	3,50	VDRIVE 2	37,00
Arduino Shield Proto	5,95	Almega 100	89,00	VMUSIC 2	62,40
ARD Shield MotorKit	23,80	AVR Butterfly	29,00	VNC 31-1A	14,80
Arduino Xbee Shield	46,41	AVR Dragon	65,00	VDPI VNC11	39,00
AT90USB KEY	39,00	AVR ISP mkII	32,00		
ATtiny 13-20PU/SU	1,70	AVR R2Board	119,00		
ATtiny 23-20SSU	3,40	FM301 (OC15500E)	172,55		
ATtiny 25 20PU/SU	2,10	ENC 2860/SP	7,20		
ATtiny 26 16PU/SU	2,40	HV 9910 BLG	2,40		
ATtiny 44 20SSU	3,40	ISE 8487 EMB	2,70		
ATtiny 45 20PU/SU	2,50	INBP 20PD	5,10		
ATtiny 46 10PU	3,20	INBP 16SP	4,80		
ATtiny 2313 20PU/SU	1,90	INBP 20PD	5,60		
Almega 8 16AU	2,20	MC2 3319REF	2,90		
Almega 8 16PU	3,30	ORA 2114 RA	2,90		
Almega 8L 8AU/PU	2,90	STK 500	69,00		
Almega 16 16AU	2,90	STK 600	199,00		
Almega 16 16PU	3,20	STK 600 DIP40	99,00		
Almega 16 18AU/PU	5,50	IDA 5051AT/C1	6,40		
Almega 32 16AU/PU	6,50	ISO 1011E S	14,80		
Almega 48 20PU	2,90	XPort001000 03R	65,00		
Almega 64 16AU	8,90	ZKD 1310	1,50		
Almega 88 20PU	3,50	ZKD 1360	2,30		
Almega 128L 8AU	8,40	ZKD 1362	2,50		

★ FTDI

DLP USB 2321/245	45,00	DLP 2322M	59,00
FT 232BL	5,80	FT 232RL / RQ	6,40
FT 245BL	5,90	FT 245RL / RQ	6,70
FT 2322D	7,50	TTL-232RL / R3V3	29,90
FT 23231	8,50	VDRIVE 2	37,00
VNC 31-1A	14,80	VMUSIC 2	62,40
VDPI VNC11	39,00	VNC 31-1A	14,80

★ c't Bauteilesätze

Projekt c't-Lab (ab Heft 10/2007 bis 4/2009)
 c't Lab/DCP Telesatz 16,00
 c't Lab/DCG Platine (im Almega32) 22,50
 c't Lab/DCG Teiles 12 (12 Bit Version) 46,00
 c't Lab/DDS Platine (im Almega-AD9833) 30,00
 c't Lab/DDS Telesatz 75,00
 c't Lab/DIV Platine 16,00
 c't Lab/DIV Telesatz 72,50
 c't Lab/EDL Platine 16,00
 c't Lab/EDS Telesatz 98,00
 c't Lab/IRPGA Platine (SMD bestückt) 64,00
 c't Lab/IRPGA Telesatz 28,00
 c't Lab/IRP Platine (im FT232RL bestückt) 22,50
 c't Lab/IRP Telesatz 30,00
 c't Lab/IRP Netzwerksatz (incl. X-Port) 65,00
 c't Lab/Panel Platine 5,00
 c't Lab/Panel Telesatz 35,00
 c't Lab/PS3 2 Platine 16,00
 c't Lab/PS3 2 Telesatz 38,00
 c't Lab/TRWSC Platine (im LTC1968 best.) 15,00
 c't Lab/TRWSC Telesatz 29,00

• Frontplatten, Einbausätze und Gehäuse üb.

Artikel-Schnellversand www.segor.de

segor electronics GmbH
 Kaiserin-Augusta-Allee 94 • 10589 Berlin
 Tel. (030) 43998 43 • Fax: 55 • www.segor.de

Call for Papers

26. IPRT – Fachtagung für digitale Datenübertragung im Amateurfunk
 27. März 2010 in Darmstadt
 DARC Distrikt Hessen - Rhein-Main-Packet Radio Gruppe
 AFTHD - Adacom

Am 27. März 2010 findet im Hans-Busch-Institut der Technischen Universität Darmstadt zum 26. Mal die **Internationale Packet Radio Tagung – Fachtagung für digitale Datenübertragung im Amateurfunk** statt. Wie in den vergangenen Jahren soll die Tagung interessierten Funkamateuren einen umfassenden Überblick über Entwicklungen auf dem Gebiet der digitalen Datenübertragung geben, Entwickler, Betreiber und Anwender zusammenführen und Gelegenheit zu Diskussionen geben. Die Tagung ist thematisch nicht auf die Betriebsart Packet Radio begrenzt, vielmehr werden technische Aspekte aus allen Bereichen der digitalen Datenübertragung im Amateurfunk behandelt. Dazu gehören unter anderem:

- Sender- und Empfängertechnik: Transceiverkonzepte, Hochfrequenz-Baugruppen, wie Endstufen, Antennen etc.
- Modulationsverfahren: bandbreiteneffiziente Verfahren, robuste Verfahren für Kurzwellen, Implementierungen etc.
- Netzwerkinfrastruktur: Knotenrechner, Modems, TNCs etc.
- Netzwerkssoftware: Netzwerkprotokolle, Protokollimplementierungen, Knotenrechnersoftware etc.
- Funknetzplanung: Netzplanung, Feldstärkenberechnung etc.
- Netzwerkdienste und Benutzeranwendungen: Mailboxen, Funkruf, Terminalprogramme, IP-basierte Dienste, neue Netzwerkverwendungen etc.
- digitalisierte Multimediaübertragung: digitale Sprachübertragung, D-ATV etc.
- digitale Multimediavernetzung: Echtzeitübertragungen, Protokolle, Netzwerkkonzepte etc.
- andere digitale Betriebsarten: PSK11, WSJT etc.
- kommerzielle Entwicklungen: aktuelle Trends, WLAN, DRM, Spezifikationen, Übertragbarkeit auf den Amateurfunk, Verfügbarkeit etc.
- andere Themen, die nicht explizit genannt sind, aber in den Bereich der digitalen Datenübertragung im Amateurfunk fallen. In Zweifelsfällen bitte mit den Organisatoren der Tagung absprechen.

Vorträge können bis zum 16. Januar 2010 per E-Mail bei tagung10@iprt.de oder per Packet Radio Mail bei dh4dai@db0wts.nrw.deu.eu angemeldet werden. Bitte nennen Sie uns den Titel des Vortrags, die gewünschte Vortragsdauer (in der Regel 30 Minuten plus 10 Minuten Diskussion, Abweichungen davon sind möglich) und eine kurze Zusammenfassung des Vortrags (max. 1000 Zeichen) für das Tagungsprogramm.

In den Vortragsräumen stehen Tafel, Tageslichtprojektor und Beamer zur Verfügung. Sofern für einen Vortrag weitere Hilfsmittel benötigt werden, bitten wir um rechtzeitige Absprache.

Zur Tagung wird ein Skriptum erstellt. Hinweise für Autoren finden Sie unter www.iprt.de.

Erleben Sie digitale Freiheit!

PERSEUS Hörproben auf unserer Web-Page!

Eine neue Dimension des digitalen Empfangs

PERSEUS Software Defined Receiver: direkte Digitalisierung, einzigartige Empfangsqualität von 10 kHz bis 30 (40) MHz, Anzeige und Aufnahme von bis zu 1,6 MHz in Echtzeit als Spektrum- und Wasserfalldarstellung, live Analyse.

Unser Technik-Team berät Sie gerne: 023 71 - 95 90 - 0

SSB

Fon. + 49 - 23 71 - 95 90 - 0 Fax: - 20 www.ssb-electronic.de



Elektronik-Service seit 1. 12. 1988

Dipl.-Ing. Reinhard **Dathe**

DLØKBL · **DL2LVM** · **DG2LVM** · **DG1LQQ** · **DL7LVM**
 Klubstation Reinhard Dathe Inge Dathe Frank Krauß Frank Dathe

Viel Auswahl für den Weihnachtsmann!



Der Weihnachtsmann hält nicht nur Stationstransceiver, Mobilgeräte und Handys, sondern auch viel großes und kleines Stationszubehör fürs Fest bereit.

Zur Hilfe beim Auswählen stehen wir bei einem Besuch bei uns bereit und natürlich auch via Telefon, Mail und Fax kann man Geschenke ordern.

Vielleicht lässt sich ein Besuch des Leipziger oder Dresdner Weihnachtsmarktes damit verbinden.

**Herzliche
Einladung!**



Elektronik-Service Dathe
 04651 Bad Lausick
 Gartenstraße 2c
 Telefon (03 43 45) 2 28 49
 Fax (03 43 45) 2 19 74
 www.funktechnik-dathe.de
 email@funktechnik-dathe.de

Öffnungszeiten:

Montag bis Freitag 9 – 18 Uhr
 Samstag 9 – 12 Uhr
 Montag – Samstag täglich Postversand

**Vom 28.12. – 02.01.2010
haben wir Betriebsurlaub**

Sie erreichen uns:

- Über die Bundesautobahn A 14 Abfahrt Grimma, dann noch ca. 15 Min.
- Über die Bundesautobahn A 4 Abfahrt Ronneburg oder Glauchau
- Mit der Bahn ab Leipzig-Hauptbahnhof in rund 18 Min.
- Von Leipzig A 38, Abfahrt Leipzig-Südost, Richtung Grimma in etwa 25 Min.
- In Bad Lausick direkt am Bahnhof. Anfahrts-Tipps und aktuelle Informationen bei uns im Internet

Wir sind autorisierter Vertragspartner für:

- **ALINCO**
- **ICOM**
- **KENWOOD**
- **YAESU**

Außerdem führen wir Funkgeräte und Funkzubehör vieler anderer Hersteller und Importeure.

Antennenkabel-Service

- Neue und bewährte Kabeltypen, Stecker und Adapter ständig zu guten Preisen am Lager!
- Preiswerte Antennenstecker-konfektionierung!
- Keine Zuschläge für Mindermengen!
- Nur Porto für Versand!
- Werden Kabel bzw. Stecker bis 14 Uhr bestellt, erfolgt der Versand noch am gleichen Tag!
- Service aus Mitteldeutschland: Schnell und günstig!

Unser Standardprogramm:

- Stationstransceiver
- Mobilfunkgeräte
- Handfunkgeräte
- Empfänger
- Netzgeräte
- Akkus + Batterien
- Ladegeräte
- KW-Antennen
- UKW-Antennen
- Mobilantennen
- Koaxialkabel
- Stecker + Adapter
- Tuner
- Rotoren
- Funkbücher
- Zeitschriften
- Portabelmasten
- Mikrofone + Tasten
- u.v.a. Afu-Artikel

**DAS mitteldeutsche Amateurfunkzentrum:
Ladengeschäft, Fachversand, Service ...**

QUARZE

Sonderanfertigung beliebiger Frequenz

Quarze beliebiger Frequenz	Preis pro Quarzpaar (TX und RX)	Preis pro Einzelquarz (TX oder RX)
für SRC 145, 146, 146 A, 816, 826	30,00 €	15,00 €
für SRC 828 M	42,00 €	21,00 €
für SRC 430, 432	30,00 €	15,00 €
für TR-2200, FT-202 R	30,00 €	15,00 €
für TR-7100, TR-7200	42,00 €	21,00 €
für TR-2300, FT-225 RD	42,00 €	21,00 €
für TR-3200, FT-404	39,00 €	19,50 €
für Multi 6 7 8 11	39,00 €	19,50 €
für FM 144-10 La (KDK)	39,00 €	19,50 €
für Traveller Nr. 1	39,00 €	19,50 €
für Umden 2030	39,00 €	19,50 €
für IC-215 IC-220	39,00 €	19,50 €
für UFT ... 2 m	42,00 €	21,00 €
für UFT ... 70 cm	49,00 €	24,50 €
für IC-202 IC-202 E, S	42,00 €	21,00 €
für IC-402	42,00 €	21,00 €

alle anderen Geräte
wie Bosch, 2 m 42,00 € 21,00 €
Siemens usw. 70 cm 49,00 € 24,50 €

Bitte genauen Gerätetyp und Endfrequenz angeben,
z. B. TR-2200 GX, 145,475 MHz TX und RX.

Quarze: 1.5000 MHz bis 2.9999 MHz 36,00 €
3.0000 MHz bis 5.9999 MHz 26,00 €
6.0000 MHz bis 124.999 MHz 21,00 €
125.000 MHz bis 174.999 MHz 24,50 €
175.000 MHz bis 250.000 MHz 28,00 €

HC-5/U, HC-33/U, HC-25/U, HC-18/U und adäquate
Autpreise: 10 ppm 5,25 € Thermostatquarze 8,50 €
verkürzte Kappe 4,50 € HC-45/U 10,00 €

Fordern Sie die Info „Quarze“ (0,55 € Rückporto oder -fax) an.
Zahlung kann erfolgen per Vorkasse (BLZ 250 100 30, Konto
287469304) oder per Bankenzug. Warenwert zzgl. 6,- €
Inland (10,- € Ausland) Serviceaufschlag (inkl. Porto).
Lieferung ca. 3 bis 4 Wochen nach Zahlungseingang. Keine
Mindestbestellmenge! Quarzreste/längen bitte nur schriftlich
(Brief, Postkarte, Fax oder E-Mail). Quarze nach Muster kein
Problem, kein Aufpreis – nur etwas längere Lieferzeit!

Andy Fleischer

Paschenburgstraße 22 · 28211 Bremen
Tel. (0421) 353060 · Fax (04 21) 37 27 14
quarze@andyquarz.de · www.andyquarz.de

Blitzschutz für Funkanlagen

Sehr wirkungsvoll sind unsere Koax-
Überspannungsableiter in „N“ und „PL/UHF“

Diese werden einfach in
die Antennenleitung ein-
geschleift und geerdet.
Induzierte Überspannun-
gen oder statische Auf-
ladungen werden nach Masse kurzgeschlossen und
so das Funkequipment effektiv geschützt! Je nach
Sendeleistung ist die Ansprechspannung des Gas-
ableiters zu wählen: z. B. 90 V bis 40 W HF oder
230 V bis 300 W HF ...

Es gibt mehrere Ausführungen:
– mit Stecker/Buchse z. B.
direkt auf den Antennenan-
schluss des Funkgeräts
– mit 2 x Buchse, z. B. in die Antennenleitung;
– mit Buchse und einer Buchse mit langem
Gewinde zum Geräteeinbau/Chassis-
montage

in N-Norm:

LPN N-Stecker/N-Buchse	je € 65,00
LPN 2B 2 x N-Buchsen	je € 65,00
LPN BL N-Buchse/N-Buchse, lang	je € 68,00

sowie in PL (UHF):

LPU PL-Stecker/-Buchse	je € 59,50
LPU-2B 2 x PL-Buchse	je € 59,50
LPU-BL PL-Buchse/PL-Buchse, lang ...	je € 65,00

Bitte die verwendete Sendeleistung angeben!



Fachversand für Funkzubehör
Eberhard L. Smolka · PF 80 · D-91081 Baiersdorf
Tel. (091 33) 77 98-0, Fax (091 33) 77 98-33
info@ukwberichte.com · www.ukw-berichte.de

DIETER KNAUER
FUNKLEKTRONIK

Birkach, Weidblick 28
96158 Frensdorf, OT Birkach
Tel. 0 95 02 / 212
Mo-Fr 9-12 / 15-18 Uhr
Sa nach Vereinbarung

Auswahl · Service · Beratung · Seit 1983

ICOM IC-7800 - kW / 50 MHz DSP-Stationstransceiver
Verwandt mit dem Flaggschiff: TFT-Display 5,8", digitaler
Sprachspeicher, Doppelempfang (im selben Band), PSK/RTTY-
Betrieb ohne PC

www.knauer-funk.de · info@knauer-funk.de

Elli P. staunt und kann
es kaum glauben, dass
man in Deutschland
QSLs zu »böhmischen«
Preisen drucken kann.

1000 Foto-Hochglanz-
QSL-Karten inklusive
Versand innerhalb
DL gibt es für 89 EUR.
FUNKAMATEUR-
Abonnenten zahlen
sogar nur 84,55 EUR!

Bitte Katalog 2008 mit Preisliste,
Bestelformular und Muster-
QSL-Karten anfordern.
Gebühren, frei Hotline.
0800-QSL SHOP (775 74 67)
Fax: 030-44 66 94 69
Internet: www.qsl-sbcp.com

QSL-Shop
Box 73
10122 Berlin

**Fernlehrgang
Amateurfunk-Zeugnis**

Ausbildung für alle Klassen durch staatlich
geprüften, seit 45 Jahren bewährten, Fern-
lehrgang. Jetzt mit erweitertem Lehrplan nach
dem neuen Amateurfunkgesetz (AFuG) und
neuer Amateurfunkverordnung (AFuV).
Beginn jederzeit!

GRATIS-Infomappe gleich anfordern!
Lernen mit Geld-zurück-Garantie!

FERNSCHULE WEBER
Techn. Lehrinstitut seit 1959 - Abt. 030
Postfach 21 61 · 26192 Großenkneten
Telefon 0 44 87 / 263 · Telefax 0 44 87 / 264
www.fernschule-weber.de

**Fiberglas-
Teleskopmasten**

38 Jahre
VDL

Lieferbar sind 6 Typen in 5,45 m (Versandlänge nur 1,2 m)
10, 12, 15, 18 und 20 m Höhe

Teleskopmast-Preise ab € 119,-

Fiberglas-Rohre ab Werk

Ø/Wandst. mm	Meterpreis €
20 x 3,0	7,97
28 x 3,5	10,95
35 x 3,0	13,33
40 x 4,0	16,12
50 x 4,0	23,20
50 x 6,0	35,70

Antennenlitze 50 m: € 27,- 100 m: € 54,-
Kevlar Abspannseil, Zugfestigkeit 485 kg, 100 m € 69,-
Fordern Sie ausführl. Unterlagen direkt vom Hersteller an
(Schutzgebühr € 1,45 in Briefmarken, wird bei Kauf erstattet).

VON DER LEY · Kunststoff-Technik
Laupendahl Weg 19 · D-42579 Heiligenhaus
Telefon: (0 20 54) 8 04 56 · Fax: (0 20 54) 8 04 41

ICOM-Vertragspartner

Funktechnik Seipelt
... die Werkstatt!

Verkauf von Neugeräten:
ICOM ● KENWOOD ● YAESU etc.

Telefon: 0 33 42 / 30 49 59
www.funktechnik-seipelt.de

**Wo wird Ihre QSL-Sammlung
einmal landen?** Im weltgrößten Archiv
bleiben auch Ihre QSLs für die Zukunft erhalten.

Info: Argentinierrstr. 30a A-1040 Wien
Paketsendungen: c/o ORF-ROI A-1136 Wien

QSL collection

TNC7multi₂ 149,- Euro
DLC7 ab 159,- Euro

Packet Radio Controller für
Digipeater und User

- Packet Radio 9k6 / 1k2
- USB und RS232
- PR, APRS, PR über Satellit
- inkl. 2 Modems (4k8 - 307k2)
- 10/100 Mbit Ethernet
- Speicherkarten SLOT (CF)

Nachrichtentechnik Marten Güttner, Lourdesstr. 29
53925 Kall, Tel.: 02441-7799681 Fax: 779364

**Funktechnik
Bernau**

Öffnungszeiten: Montag-Freitag 9-19 Uhr
Böckenfördeweg 42, 59302 Oelde, Tel. 0 25 22/5 96 39 80
Internet: www.funktechnik-bernaue.de

Wir suchen

für unsere deutsche Zentrale
in Bad Soden am Taunus
zum baldmöglichen Eintritt einen



Nachrichtentechniker

als Mitarbeiter in der Servicewerkstatt.

Sie haben Erfahrungen mit der Reparatur von Funkgeräten und entsprechendem Zubehör und kennen sich mit der dafür notwendigen Messtechnik aus. Des Weiteren trauen Sie sich zu, am Telefon oder im persönlichen Gespräch auf Messen die verschiedensten Fragen der Kunden in Bezug auf technische Einzelheiten unserer Produkte zu beantworten.

Gute Englischkenntnisse sind eine zwingende Voraussetzung, der Besitz einer Amateurfunklizenz wäre von Vorteil.

Ihre Bewerbung richten Sie bitte an

Icom (Europe) GmbH
z. Hd. Herrn Hamberger
Auf der Krautweide 24
65812 Bad Soden am Taunus
Telefon (0 61 96) 7 66 85-0
hamberger@icomeurope.com

MOSFET-ENDSTUFEN DER EXTRAKLASSE

ROBUST • ZUVERLÄSSIG • LANGLEBIG



144–146 MHz

HLV 400* 1620,-

HLV 750* 2250,-

HLV 1500* 3990,-

NEU HLV 3000* a. A.

430–440 MHz

HLV 250* 1620,-

HLV 550* 2250,-

HLV 1100* 3960,-

NEU HLV 2000* a. A.

1240–1300 MHz

HLV 500* 3580,-

NEU HLV 1000* a. A.

* = P_{out} in Watt

Preise inkl. 19 % MwSt. | zzgl. Versandkosten

IM-Verhalten einer HLV 1500
bei 1000 W PEP

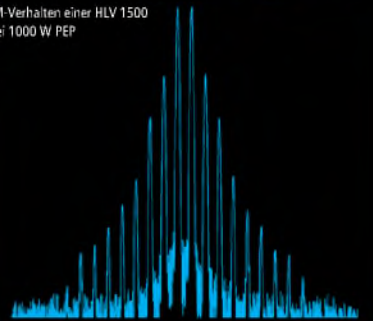

Spektral sauberes Ausgangssignal,
kompakte Bauweise und geringes
Gewicht.

Ideal für DXpeditionen, Conteste,
EME, digitale Betriebsarten und
die vielen anderen Gelegenheiten,
bei denen es ein paar Watt mehr
sein müssen.

www.beko-elektronik.de

BEKO ELEKTRONIK • Bernhard Korte
Am Längenmoosgraben 1a • 85221 Dachau
Tel. 08131-27 61 70 • Fax 27 61 72
mail@beko-elektronik.de

im Online-Shop
PERSEUS
WINARDIO
Auch unter: www.ssb.de

Weihnachten kann kommen!
www.ssb-electronic.de

Private Urlaubsquartiere finden und anbieten
www.privatvermieter.de

Funkempfang neu definiert:
Digitaler Kurzwellenempfänger RDR54



Digitalisierung direkt an der Antenne mit 17 Bit (SFDR > 105 dB)
Vollständig integrierte Signalverarbeitung, kein PC erforderlich!
2x Audio + Video (Spektrum + Wasserfall) von 0 - 30 / 50 - 54 MHz!
Software für Messtechnik und Funkempfänger inklusive!



www.Reuter-Elektronik.de

Burkhard Reuter Konstruktion & Musterbau
Ziegelstraße 54, 06862 Dessau-Roßlau
Tel. 034901/67275 Fax 034901/67276

DDS 10/20-G ELV-Boards im Gehäuse
(Ansicht DDS 10 ähnlich)

10- oder 20-MHz-ELV-DDS-Boards im Gehäuse und interne Stromversorgung haben höhere Betriebssicherheit. **Preis: Gerät komplett 139 €.** Nur Gehäuse vormontiert plus Stromversorgung 36 € (zzgl. Versand, Vorkasse oder Nachnahme).
Hans-Siegmar Hau, Ing.-Büro für Elektronik, Fischersand 53, 99084 Erfurt, Tel. (03 61) 6 46 14 66, DM1HSH.
E-Mail: hauibe@gmx.de, Internet: www.ibe-hau.de

C-Compiler / Standardversionen	GPS-Bakenuhr	Programmier/JTAG	Neu: ATXMEGA
ICCO8 272,50	Jetzt mit neuen Funktionen: Locator und Standort-anzeige	STK500 91,49	ATXMEGA ...128K1-AU 11,71
ICCC11 272,50	Grundbausatz inkl. GPS 69,00	AVRISP500 35,87	Breakout Sparkfun
ICCC12/STD 272,50	Display beleuchtet 16,00	AVRISP500ISO 119,89	Gyros
ICCC430/STD 272,50	Gehäuse, unbar, klar, blau 8,45	AVRISP500TNY 68,72	GEN-00698 53,55
ICCCARM/STD 272,50	ARM Cortex M3	ATAVRISP2 45,82	GEN-08370 53,55
ICCCAVR/STD 272,50	STM32Prime2 69,95	ARMJTAG 22,01	GEN-08371 53,55
ICCCPROP/STD 272,50	MCBTPMPM330UME 89,00	ARMJTAGGEW 119,89	GEN-08372 53,55
HWKey 81,85	mit Compiler u. JTAG	ATJTAGICE2 355,81	GEN-08955 28,80
BASIC-Compiler	Gyros - neue Typen	AVR JTAG 39,66	GEN-08979 12,97
BASCOM8051 82,10	MLX90599	AVR JTAG USB 49,09	GEN-09057 69,14
BASCOMAVR 93,99	EEA-N2 38,97	MAXQ JTAG 22,01	GEN-09058 66,14
Bücher	EEA-E2 38,97	MAXQ JTAG USB 51,47	GEN-09059 64,74
Kühnel	EEA-R2 38,97	MSP430 JTAG 22,01	GEN-09093 71,99
BASCOM	1achs/g/Zachs/g	MSP430 JTAG ISO 119,89	GEN-09094 71,99
Neu!	LYS150ALH y 1500°/s 9,13	MSP430 JTAG RF 119,89	Beschleunigung
Vahner/AVR	LYS50ALH y 500°/s 9,13	MSP430 JTAG TNY 56,72	GEN-00248 40,10
3 Auflage 39,00	LYS30ALH y 300°/s 10,98	TMS320 JTAG 22,01	GEN-00252 17,85
Arduino	LYS10ALH y 100°/s 9,13	ARMUSBOCD 68,72	GEN-00400 33,08
Zubehör	LYS03ALH y 30°/s 9,13	ARMUSBTNY 51,47	GEN-00410 49,03
ARDUINO/2009 28,77	LPR150AL pr. 1500°/s 9,13	PROPELLER	GEN-00592 22,25
ARDUINO/0BT 99,99	LPR550AL pr. 500°/s 9,13	PROP/D40 11,84	GEN-00758 39,27
ARDUINO/ETH 39,89	LPR300AL pr. 300°/s 9,13	PROP/M44 11,84	GEN-00843 35,70
ARDUINO/MINI 24,89	LPR503AL pr. 30°/s 9,13	PROP/Q44 11,84	GEN-00844 35,70
ARDUINO/NANO 57,12	LPY150AL py 1500°/s 9,13	PROPI... 224,91	GEN-00847 26,77
ARDUINO/PROTO 7,02	LPY550AL py 500°/s 9,13	JHYDRA 56,90	GEN-00848 26,77
ARDUINO/USB 18,44	LPY300AL py 300°/s 9,13	JRPM 112,77	GEN-00849 26,77
ARDUINO/XBEE 23,20	LPY03AL py 30°/s 9,13	JSTART 71,28	GEN-00858 17,85
DEV-07914 15,11	LISY300AL 300°/s 14,69	JSTICKKIT 67,94	GEN-00891 40,10
DEV-08783 17,85	Achsen:	JU2S 20,82	GEN-09045 15,83
DEV-08943 17,85	Y= yaw, p= pitch, r= roll	JU2S 20,82	GEN-09156 24,99
DEV-08824 16,80	Kompass/Magnetfeld	JACCKIT 117,78	GEN-09269 22,25
DEV-08991 16,80	Micromag2 55,81	Ultraschall	GEN-09332 26,77
DEV-08699 17,85	Micromag3 59,00	PIN(g) 29,65	Kompass: GEN-00710 13,33
DEV-08485 20,11	Ms2100 50,04	SRM400 37,12	GEN-00761 24,51
DEV-08772 12,97	V2XE 69,72	Unterwasser: ZCOLM450 69,68	GEN-07915 53,55
VISA MAS TERCARD AMERICAN EXPRESS Alle Preise in EURO Shop inkl. 1,9% MwSt.	Verpackungskosten inlnd: Nachnahme 6,00 EUR (bis 4 kg) - Versandasse / Bankommand / Kreditkarte: Klausensendg. 3,95 € / Einschreib 4,50 € Paket 6,50 €	Verpackungskosten Europa und Welt auf Anfrage oder im Internet	GEN-06507 359,86
Wartungsservice, neue Produkte online-Bestellung im Internet	http://www.sander-electronic.de	Dr.-Ing. Klaus Sander PF 350 564 10214 Berlin Tel: 030-29491794 Fax: 030-29491735 Mail: info@sander-electronic.de	GEN-06566 151,13

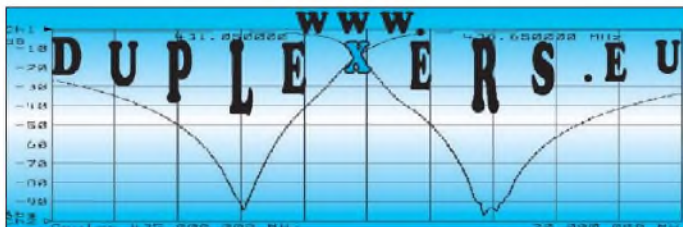

LUSO

Der Stand der Technik. Die neue Generation Crank-up Tower von LUSO. Konstruiert und gebaut für das 21. Jahrhundert

LUSO36EU

- + motorisierte Plattform
- + 2 Standardplattformen
- + Antennenmast
- + Masttreppe
- + Mastbefestigung
- + Computersteuerung

LUSO150US in Dayton

LUSO44EU in Friedrichshafen

Motorisierte Plattform in Tokio

Der LUSO38EU in Newark (UK)

Dank für Bestellungen an den RSGB und 2 weitere Kunden

DF2UT/7J1ADS

www.lusotower.eu crank@lusotower.eu

DIFONA COMMUNICATION

IHR FUNK-KOMPETENZ-CENTER IM HERZEN DEUTSCHLANDS

Winterpreise für Antennen!

Eiskalt kalkuliert...

Profitieren Sie jetzt von unserem großen SteppIR-Antennenlager! Die meisten Modelle sind zu Winterpreisen lieferbar, bei denen Ihnen warm ums Herz wird.

Beispiel: Dream Beam SteppIR DB-18, 2-el auf 40 und 30 m, 3-el auf allen höheren Bändern, für 6 m mit Passiv-Kit erweiterbar. Immer perfekt abgestimmt. Speisepunkte umschaltbar! **€ 2399,-**

Der aktuelle Geschenketipp:

Für jeden Geldbeutel die passende Morsetaste, zum Beispiel von K8RA (Bild links), bildschön und präzise. Wir führen auch BENCHER, MFJ und den hervorragenden Keyer MK-1 von HamGadgets.

Allen Kunden, Freunden, FA-Lesern wünschen wir ein frohes Weihnachtsfest und ein gesundes Jahr 2010!

Nur im Dezember...

... und solange Vorrat reicht:

YP-3 (Beam in the Bag) € 299,-

MP-1 mit Klemmfuß € 89,-

Wir sind Alleinimporteur und Generalvertretung von Superantennas für DL und Nachbarländer.

Alles im Blick

MFJ-826B € 145,- (Bild unten)

MFJ-828 € 169,-

Und für gehobene Ansprüche: **Telepost LP-100A**

Digitales Wattmeter, Feldstärkemesser, PC-Schnittstelle, hohe Präzision **475,- €**

www.difona.de

Sprendlinger Landstr. 76 63069 Offenbach Tel. 069 - 846584 Fax 069 - 846402 E-Mail: info@difona.de

Öffnungszeiten: Montag bis Freitag 9 - 13 Uhr und 14 - 17.30 Uhr. Samstag geschlossen

AT-1KP Tuner

160 m & 80 bis 6 m Band und „peak to Hold“



..... € 496,-

BT-1500A



Nur „zwei“ Bedienelemente für 1500 W, symmetrischer Tuner mit Doppelrollspulen, 160 m bis 10 m, Kreuzzeiger mit P.E.P.- und Hold-Anzeige
 € 698,-

Original *gaga*[®]

Für Service, Labor & Abgleich mit zuschaltbarem Digitalfilter



1 ppm!

FZ 302 F
 10 Hz bis 3 GHz, incl. Akku und Lader!
 € 154,-

PM 2000A & PM 2000AM



Kreuzzeiger-Wattmeter, echte P.E.P. & Peak/hold je € 160,-

AT-2K

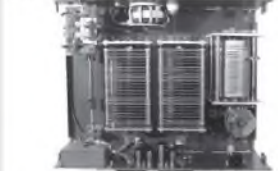

Antennentuner für symmetrische/unsymmetrische Antennen, 160 m bis 6 m, „echte“ P.E.P.-Anzeige mit Hold-Funktion, ca. 1,5 Sek. € 550,-

8-Band-Audioequalizer

mit Noise-Gate www.w2ihy.com

EQplus

regelbarer Kompressor, regelbarer Downward-Expander, optische Limiter-Anzeige etc. **sofort lieferbar!**



DL-1500 Lastwiderstand 1 kW Dummy-Load für Kurzweile € 120,-

AT-500



Antennentuner 160 m bis 6 m, symm./asymm. Anpassung, „echte“ P.E.P.-Messung & Hold-Funktion, geringe Abmessungen ... € 440,-

VECTRONICS

»584-B« Antennen-Analyser

ANGEBOT: mit Dippperspulen und DL-Handbuch € 360,-



Besuchen Sie uns unter: www.vectronics.de · www.gagacom.de · www.palstar.de

Markeninhaber: W. Rosenberg VECTRONICS[®] *gaga*[®]

KLEIN ANZEIGEN VERKAUF

Funk & Amateurfunk

DIE IDEALEN SPREIZER FÜR 2- ODER 4-DRAHTSPEISELEITUNGEN, 50 BIS 200 mm LÄNGE!
 BEI: www.hp-parts.com, TEL. 09683/923020
 UND AUCH 09683/454. A. SCHMAHL, DL6SX

PA-HV-Netzteil-Module, Ringkerntrafos, preiswert, kompakt, leicht, vielseitig, modern, spannungstabil, für Röhren GU74B, Gi7B, GS 35B, z.B. 3 kV/1 A/DC, Gleichrichter ED22, gibts ab Lager bei www.eurofrequenz.de, Dierking NF/HF-Technik, Tel. (06701) 200920

Kenwood TS-480SAT, KW-6 m, 100 W, TRX FT-767GX, KW, 100 W, Hafu Yaesu VX-7, 2m/70cm, 5 W, und Zub., PA BV-2001, 10 m, 4x EL-509, Groundplane A-99, 10-12 m, anal. stabil. Netzteil, regelb., 25 A, Cat./Softw., Kenwood TS-480; Yaesu FT-900ATC. Tel. (034297) 48733

FT-817 mit Kopie-Handbuch, ohne Mikro, Gerät aus 2. Hand, bei mir nur als Empfänger benutzt, 199,-; Weltempfänger Sangean AT5 909, 60,-; Interessenten oder Nachfragen unter dl1dx@t-online.de

Yaesu FT-990 aus Nachlass, ufB Zustand, VB 800,-; an SAH, PLZ-Ber. 2. DK80L, Tel. (0172) 4341348

QRP-TRX Yaesu FT-7, 10 W out, versch. alte Drehkos (bitte anrufen). DK1XM, Tel. (04642) 4308

KW-TRX Icom IC-720A mit Handbuch, DC-Kabel und Originalmikrofon, 240,-; FT-780R, 70-cm-Allmode, 260,-; FT-480R, 2-m-Allmode, 180,-; Antennentuner FC-301, 150,-. Tel. (06452) 8572

ICOM IC-736, KW/6-m-TRX mit eingebautem Netzteil und Zusatzfiltern für CW/SSB, 700,-. DL3SFB@darf.de, Tel. (0711) 8601530

Stationsauflösung: Kenwood TS-440S mit Ant.-tuner und CW-Filter, Endstufe defekt, DSP-NIR-Digitalfilter, Datong FL3-Filter; Bencher-Taste; drei Minidipole 80, 40, 20 m; zwei Netzgeräte 20 A; ETM 8c-Taste. Alles FP 500,-. Tel. (05232) 71479 bis 20 Uhr

IC-7400 mit TCXO u. Service-Manual für 850,-, abzugeben. Tel. (03671) 641277 oder dl3ale@darf.de

Kenwood TS-50 und AT-50, beide defekt (TS-50 Empfang ok, setzt jedoch teilweise beim Senden aus). Preis 350,- VHB. Telefon (05223) 73542, H.Adam@teleos-web.de

FT-890 (ohne AT) mit TCXO-3 und XF-455k (250-Hz-CW-Filter) und Sym. AT AG3 fernsteuerbar, mit 25 m Kabel, Neupreis 790,-, siehe FA 4/2002, zusammen 800,-. Nur SAH! DL3Z1, Tel. (06695) 1326

Yaesu FT-8800, 2 m/70 cm-Twinbander mit Crossbandbetrieb und abgesetztem Bedienteil, frequenzweiter, so gut wie nicht benutzt, mit DC-Kabel, Handmikrofon MH-48A6J, deutsche Bedienungsanleitung, Rechnung der Fa. Dathe (Kaufdatum 28.04.2005) und OVP. NR-Gerät. VHB 270,-. dl7aac@web.de, Tel. (030) 4022464

Weihnachtsgeschenke finden Sie auf

www.boger.de

YAESU VX-E8plus
 boger Bestseller
 2m/70cm/6m Dreiband
 Inkl. Akku und FBA-39 (solange Vorrat) **399,-€***
VX-8Eco Preis auf Anfrage
 2m/70cm/6m Dreiband

AOR[®] LA-380
 Magnetic-Loop-Antenne
 10kHz-500MHz
 Diesen Monat **297,-€***

AOR[®] AR-5000plusDX
 Super Scanner in verschiedenen Versionen erhältlich!
ab 1999,-€*
 5kHz-3GHz (opt. >20GHz)

AOR[®] Werksvertretung
 Wir sind ISO-9001 zertifiziert

YAESU
 Funkgeräte von höchster Qualität kauft man beim Profi - wir beraten Sie gerne!
 FT-857D
 FT-897D
 VX-146
 VX-3 PMR
 Preis auf Anfrage
 Exklusiver Garantieservice

EMOTATOR Nur für kurze Zeit!
 Zum 1200FFX "der Perfekte" erhalten Sie gratis ein FR350 Kurbelradio von Lextronix dazu!
Aktionspreis 954,-€*
 Kostenlose Rotorenberechnung

ICOM - Einzigartig - D-STAR
 IC-E80D
 ID-E880
 IC-E2820
 IC-756Pro3
 IC-3TH / Batt.geh.
 IC-706MKIIG
 Preise auf Anfrage

AOR[®] NEU - NEU - NEU
 Umfangreiche original AOR-Bedienungsanleitungen in deutscher Sprache sind nun auch in unserem Shop erhältlich - greifen Sie zu!!

Ab 300,-€ Warenwert, versenden wir Ihr Paket im Dezember versandkostenfrei! Außerdem erhalten Sie als Weihnachtsgeschenk die boger electronics Warnweste, damit Sie sicher durch den Winter kommen!

AOR[®]
 AR-8200DX
 AR-8600DX
 AR-8600DXC4
 Preise auf Anfrage
 635,-€
 775,-€

ACARS - Decoder SW
 Datenkommunikation vom Flugzeug direkt auf Ihren PC (LIVE) **119,-€***
AIRNAV - virtuelles Radar
 Beobachten Sie den Flugverkehr live vom PC - lokal/weltweit! Darstellung aller Koordinaten und Flugdaten! Bestseller HamRadio09 **478,-€***
BlackBox - Flugfunk-RX
 Schluss mit Langeweile im Flugzeug - mit Black Box live mithören! Passiver Flugempfang **70,-€***
Die geltenden gesetzlichen Bestimmungen des Telekommunikationsgesetzes (TKG) sind zu beachten!

AOR[®] Heißer Preis!!
AR-mini
 All Inclusive Empfänger
 PC-Kabel
 Tasche **199,-€***
 Software
 deutsche Anleitung

www.boger.de
boger electronics gmbh
 Grundesch 15 · 88326 Aulendorf · Germany
 Fon +49 7525 451 · Fax +49 7525 2382

Einkaufen
 Mo-Do: 7.00-17.30 Uhr
 Fr: 7.00-16.00 Uhr
Kontakt
 Email: info@boger.de

boger[®]

Bogerfunk Schweiz
 Postfach 275, 8590 Romanshorn
 Fon 071-4611057

Funktechniker(in) / Funkelektroniker(in) Raum Osnabrück

Wir suchen dringend einen flexiblen und zuverlässigen Funkelektroniker(in) / Funktechniker(in), der für uns in NRW und Niedersachsen tätig ist.

Wir sind ein Unternehmen aus Bayern und möchten unsere Kunden direkt vor Ort bedienen. Ideal wäre ein Standort im Großraum Osnabrück.

Gesucht wird ein Praktiker, der vom Funkeinbau in Fahrzeuge, bis zum Service an analogen und digitalen Funkgeräten unsere Systeme und Anlagen professionell betreut. Als fester Mitarbeiter, mit eigenem Fahrzeug und vielleicht einer eigenen kleinen Werkstatt oder Büro, auch von zu Hause aus, soll der Service an diesen Anlagen und Systemen in NRW und in Niedersachsen sichergestellt und durchgeführt werden.

Wir bieten eine selbstständige Arbeit, Ausstattung mit modernen Messgeräten, eine entsprechende Bezahlung und die volle Unterstützung durch die Firma aus Nürnberg.

Bitte bewerben Sie sich bei uns:

B&E Nachrichtentechnik GmbH

Kupferstraße 25/27

90478 Nürnberg

Tel. 0911/46269-0, Fax -42

E-Mail info@be-nachrichtentechnik.de

Internet www.be-nachrichtentechnik.de



RINGKERNE



Eisenpulver-Ringkerne zum Herstellen von Spulen, Drosseln und Balunen.

Frequenzbereiche: rot - 2: 1-30 MHz; gelb - 6: 3-50 MHz		
T25-2.....0,25	T80-10.....1,20	T157-2.....3,20
T37-10.....0,60	T94-2.....1,20	T157-6.....6,00
T50-2.....0,60	T94-6.....1,40	T184-2.....4,80
T50-6.....0,60	T94-12.....1,80	T184-6.....9,95
T50-10.....0,70	T106-1.....2,80	T200-2.....4,80
T50-12.....0,60	T106-2.....1,60	T200A-2.....9,00
T68-0.....1,00	T106-6.....2,50	T200-6.....9,95
T68-2.....0,70	T106-26.....2,50	T225-2.....6,00
T68-6.....0,80	T130-1.....3,35	T225A-2.....10,00
T68-10.....1,20	T130-2.....1,80	T225-6.....11,00
T80-2.....0,75	T130-6.....3,20	T300-2.....19,95
T80-6.....1,00	T130-17.....4,50	T400-2.....24,00
Weitere Kerne auf Anfrage!		T520-2.....44,80

Dauerniedrigpreis:

T200-2 nur € 4,80

Ferrit-Ringkerne

FT37-43.....1,00	FT82-43.....1,90	FT140-43.....7,00
FT37-61.....1,00	FT82-61.....1,50	FT140-61.....7,00
FT37-77.....1,00	FT82-77 nur 1,20	FT140-77.....4,50
FT50-43.....1,20	FT114-43.....2,50	FT240-43... 15,00
FT50-61.....1,20	FT114-61.....2,50	FT240-61... 15,00
FT50-77.....1,20	FT114-77.....3,50	FT240-77... 15,00
Sonderangebot: FT82-77 im 20er-Pack nur 22,00		

Rodax-Litze zum Bewickeln der Kerne

Hitzebeständige Litze (1 mm², 32 Adern à 0,2 mm) mit extrem hitzebeständiger Rodax-Isolation (2,6 mm Außendurchmesser) nur 2,60/m; 5 m nur 9,95; 10 m 15,50
Andere Querschnitte und Längen auf Anfrage!

Klappferrite

Typ 1500 für Kabel bis 3,5 mm 1,90/Stck.
Typ 1501 für Kabel bis 5 mm 2,00/Stck.
Typ 1502 für Kabel bis 6,5 mm, die gang. Type 2,50/Stck.
Typ 1503 für RG213 usw., 13 mm 4,50/Stck.

Andy Fleischer - DC9XP

Paschenburgstraße 22 · 28211 Bremen
Telefon (04 21) 35 30 60 · Fax (04 21) 37 27 14
quarze@andyquarz.de · www.andyquarz.de



12:00 Uhr (MEZ) DOK-Börse · Leitung: DD4NC
(Teilnehmer treffen sich um 11:45 Uhr am Info-Stand)

Bewährtes Konzept
Breit gefächertes Angebot
von privaten und gewerblichen
Anbietern aus vielen Ländern
Treffpunkt zum Klönen

39. Dortmunder Amateurfunkmarkt 5. Dezember 2009

9:00 bis 16:00 Uhr – WESTFALENHALLE 6

Organisation: Andreas Brinkmann (dl2dbw@versanet.de)
Tel. (0231) 5 64 87 66 · Fax/AB (0231) 5 64 87 67 · www.amateurfunkmarkt.de



Wir führen das komplette
Ten-Tec Programm – auch andere
Transceiver, die Empfänger und
die KW-Endstufen!



OMNI VII 2.598,-

OMNI VII AT mit eingebautem ATU 2.798,-



Orion II 3.998,-

Orion II AT mit eingebautem ATU 4.298,-

FlexRadio Systems

Software Defined Radios



1.579,-

FLEX-3000

Der preiswerte SDR-Transceiver!

Ideal für den Betrieb am Notebook!

160 m bis 6 m, 100 W Sendeleistung, ATU eingebaut,
Software mit neuen Bedienoberflächen



Außerdem liefern wir u.a. Produkte von:



Rotoren

info@appello.de
www.appello-funk.de

appello

appello GmbH
Drosselweg 3 · 21376 Salzhäusen
Tel. (04 172) 97 91 61 · Fax 97 91 62

Antennen von

IØJXX

6-m-Yagis

5 Elemente 149,-

6 Elemente 219,-

7 Elemente 269,-

2-m-Yagis

8 Elemente 109,-

12 Elemente 149,-

16 Elemente 199,-



z.B. Filter für FT-817/
857/897:

300, 500, 2000 und
2500 Hz je 125,-

2300 und 2900Hz
je 145,-

SSB- und CW-Filter
für fast alle Transceiver
lieferbar!

Haro
electronic

ICOM



IC-7400: Wenn es nicht unbedingt die S-Klasse sein muss. Der KW/6-/2-m-Transceiver mit 100 W DSP eingebautem Tuner und einem außergewöhnlich guten Preis-Leistungs-Verhältnis

Yaesu



FTM-10E: Duoband-Mobil-Transceiver für 2 m/70 cm, 50/40 W
FTM-10SE: dto. als 10-W-Version

Gebrauchtgeräte werkstattgeprüft mit Gewährleistung!

Als Vertragshändler von
ICOM **KENWOOD**
und **YAESU**
führen wir deren Sortimente.

Damit es für unsere Kunden einfacher wird, sich einen Wunsch zu erfüllen, nehmen wir Ihre gebrauchten Geräte gern in Zahlung.

Profi-Funktechnik



IC-9800D: Noch sind einige Exemplare dieses Spitzenempfängers am Lager. Aus Behördenbeständen, in absolutem Bestzustand. **Gelegenheit für Kenner!**

Spektrumanalyser



HP-8591E aus Behördenbestand Spezialversion mit UPR-Option:
• 9 MHz - 1,9 GHz • 30-Hz-Filter
• eingebaute schaltbare Vorverstärker
• steuert ICOM, CI-V-Geräte
• Ideal zum Messen u. Bandüberwachung
Ausführliche Daten gern auf Anfrage

Selbstverständlich kaufen wir Ihre Geräte auch an, wenn Sie kein neues Funkgerät bei uns erwerben. Bitte rufen Sie uns an.
Bei Bedarf lösen wir ganze Stationen schnell und fair vor Ort auf.

Als Vertragshändler führen wir auch Neugeräte von ICOM, Kenwood, Yaesu...



Peter-Henlein-Str. 5, 89331 Burgau Internet: www.haro-electronic.de
Telefon 082 22/410 05-0 · Fax -56 e-mail: info@haro-electronic.de

NEU

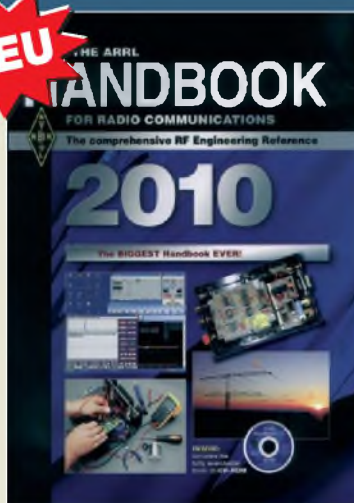

ARRL-Handbook 2010

Oktober 2009, mit CD-ROM, 5 % Nachlass für Abonnenten

Festeinband A-1462H 49,50 • Abonnenten nur 47,-

Softcover A-1462 42,50 • Abonnenten nur 40,38



Jahrbuch für den Funkamateure 2010

H. Schwarz, DK5JL, DARC-Verlag, Oktober 2009, etwa 624 S.

D-J810 13,50



Amateurfunk 2010 Software den Funkamateure

VTH-Sonderheft, 60 S., DIN A4, 2009, mit DVD

V-9910 11,-

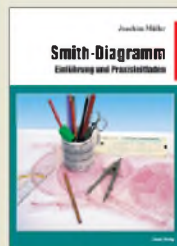

Smith-Diagramm Einführung u. Leitfad

J. Müller, beam-Verlag, 2009

B-1552 29,80



FA-Taschenkalender 2010

Idee F. Langner, DJ9ZB, 84 Seiten, 10 x 16 cm

TK-2010 2,90

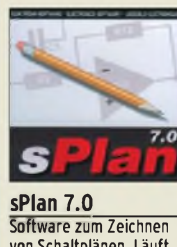

sPlan 7.0 Software zum Zeichnen von Schaltplänen. Läuft unter Windows NT, 2000, XP, Vista und 7.

SPLAN-7 39,90

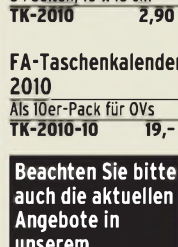

FA-Taschenkalender 2010 Als 10er-Pack für OVs

TK-2010-10 19,-

Beachten Sie bitte auch die aktuellen Angebote in unserem Online-Shop auf www.funkamateure.de

Wie und wo kann man bestellen?

Senden Sie einen Bestellschein oder eine formlose Bestellung per Post an:
FUNKAMATEUR-Leserservice
Box 73 Amateurfunkservice GmbH
Berliner Straße 69, 13189 Berlin

Telefonisch aus dem deutschen Festnetz über die gebührenfreie Bestell-Hotline (0800) 73 73 800

Telefonisch aus allen anderen Netzen (030) 44 66 94 72

Fax (030) 44 66 94 69 E-Mail shop@funkamateure.de

Internet www.funkamateure.de > Online-Shop

Versandpauschale Inland nur 3,90. Bei Zahlung per Bankenkonto ab 50,- Warenwert versandkostenfrei.

Versandpauschale Ausland immer 5,90

Presänderungen infolge Wechselkursschwankungen sowie Irrtum und Zwischenverkauf vorbehalten

Neuigkeiten im Sortiment des FA-Leserservice

FRIEDRICH KUSCH
DORTMUND

Koaxkabel · Batterien · HF-Verbinders
Dorfstr. 63-65 · 44143 Dortmund-Wambel
Postfach 12 03 39 · 44293 Dortmund
Tel. (02 31) 25 72 41 · Fax (02 31) 25 23 99
E-Mail: Kusch@Kabel-Kusch.de
Internet: www.KABEL-KUSCH.de

Bevor das 5. Lichtlein brennt ...

Denken Sie an die benötigten **Akkus** und **Batterien!**

Lithiumbatterien CR 2032
Fotobatterien CR 123
Hörgerätebatterien ZA 312
Handy-Akkus, NiMH-Akkus Mignon & Micro Eneloop-Akkus u.v.m.

Wir haben alle gängigen Größen vorrätig!

Kennen Sie schon H2007?

Wir zeigen es Ihnen:
39. Dortmunder Amateurfunkmarkt
am 5. Dezember in der Westfalenhalle
Öffnungszeiten: Mo-Fr. 8.30-16 Uhr; Selbstabholer bitte telefonische Voranmeldung
Keine Mindestmengenzuschläge, keine Verpackungskosten!

**Nachlassverwertung:
Faire Auflösung von
Amateurfunk- und SWL-
Stationen.** Kurze Nachricht genügt. Chiffre 8, PF 73, 10122 Berlin

Funktechnik BEESE

Abstimmbare Magnetische Antenne

Verschiedene Modelle
0,8 - 3,4m Ø
1,5 - 30 MHz
100 - 500 Watt

www.AMA-Antennen.de

Original-Beesee seit 1983

Private Urlaubsquartiere finden und anbieten
www.privatvermieter.de

ALLEINIGER HERSTELLER · GENERALVERTRIEB · DIREKTVERKAUF

flexaYagi®

28 Jahre 1. Qualität www.flexayagi.de
RS ingenieurbüro dipl.-ing. rainer schiößer
Hogenkamp 32 F, D-25421 Pinneberg-Eggerstedt
fon/fax: +49 (0)4101-200866 email: RSingbuero@aol.com

Wir liefern zu Top-Preisen ...

Yaesu, Icom, Alinco, Kenwood, Diamond, Fritzell, SGC-Tuner, LDG-Tuner, MFJ, Daiwa, Ameritron, Netzteile bis 120 A, sowie alle Aircell/Aircom-Kabel und das notwendige Zubehör.

Weitere Artikel auf Anfrage.

Alle aktuellen Preise, Neuheiten und Verfügbarkeit finden Sie immer aktuell auf unserer Webseite:

www.funktechnik-Grenz.de
oder Anruf oder Fax genügt.

grenz FUNKTECHNIK

Inh. Stephan Grenz, DG4ZE
Lahnstraße 15 A · 35091 Cölbe
Tel. 0 64 21-87 11 95 · Fax 0 64 21-87 11 96
Mail: funktechnik-grenz@t-online.de



Heilsound bei



Mikrofone und Headsets mit Weltruf!

PR-781 **174,00**

High-End-Mikrofon ¹⁾
passender Standfuß CB-1-PTT **79,00**

Traveler **96,40**

leichtes Headset mit PTT ²⁾

Traveler DUAL **124,00**

dito, mit zwei Hörern ²⁾

BM-10-4 /-5 /-IC **ab 129,00**

extrem leichtes Headset ³⁾

WiMo-Hausmesse
5. 12. 2009

¹⁾ benötigt Anschlusskabel CC-1-XLR, **39,00**

²⁾ benötigt HSTA-Kabel, **33,90**

³⁾ benötigt AD-1-Anschlusskabel, **19,00**, bitte Gerätetyp angeben!

WiMo Antennen und Elektronik GmbH

Am Gäxwäld 14 · 76863 Herxheim · Telefon (07276) 96680 · Fax (07276) 966811 · info@wimo.com
www.wimo.com · Irrtümer und Änderungen vorbehalten, Barpreise inkl. MwSt., zzgl. Versandkosten



KLEIN ANZEIGEN VERKAUF

Funk & Amateurfunk

FT-847 TRX, 160m-70cm, mit SAT-Modus werkstattgepr., ufb 790,- u. TS-830S, KW, mit CW-Fi., leises Relais, techn. ok, 190,-. Tel. (0234) 582081

Yaesu FT-736R, Allmode-Multiband-TRX, Module für VHF und UHF, 25 W, Bedienungsanleitung und Handbuch, Keyer Unit CW, VB 500,- an SAH. DL8YCN, Tel. (02365) 2511

Kenwood-Mobil-TRX TK 805, 25-Kanal-UHF-Gerät, PEP 25 W, 13,6 V/7,5 A. Programmierbar ohne spezielle Software, anschlussfertig, inklusive Mikrofon, techn. Handbuch, originalverpackt. Siehe auch www.mods.dk. Verkauf gegen Gebot. do1ywf@darc.de

Bosch Hlg 161, betriebsbereit auf 148,330 MHz, am Messplatz geprüft, mit Antenne, Akku, Standlader und Adapter zur Ladung des Akkus ohne Hlg., 45,- DC4DN. Tel. (02306) 80869, guentherheilmann@arcor.de

RFT-Amateurfunkempl. AFE12, LSB, 80/160 m, Bj. 85, unverbastelt, 1A-Zustand, kompl. Dok., Stromvers., Lautsprecher, kompl. 70,-. Tel. (03423) 603866

Grundig Satellit 3000, Bj. 1978, AM, FM, SSB, Frequenzzähler, guter Zustand, Antenne ok, Batterie- u. Netzbetrieb, spielt, zeitweise Fehler am Bandbreitenschalter, Kontaktfehler, 260,-. DK4ET, Tel. (02192) 7187

Welt-RX KW, MW, UKW, 25,-; Selten Bosch MStE/BNC-Bu, 3,-; Motorola-Handy SLVRL7, 40,-; 30 SMA-Adapter auf BNC, 35,-; 2 N-Stecker 25 mm Durchm. à 15,-; 15 Suhner N-Winkelcrimpstecker RG213 à 2,-; C-Norm und div. Spezialstecker abzug. Tel. (0160) 6074778, DL7AEH

www.hamdipol.de Dipole für Kurzwelle

3-Element-VDL Boom Quad für VHB 199,- an SAH zu verkaufen. Transportlänge etwa 4 m 28,21 und 14 MHz. Gewinn max. 9,5 dB. SWR 1,3. V/R 30-35 dB, belastbar 3 kW. 50 Ohm, Drehradus 4,10 bzw. 4,90 (je nach Aufbau). Mastaufnahme 50 mm. Gewicht ca. 45kg. 50 MHz nachrüstbar! dd4ts@darc.de, Tel. (04193) 892601

2-m- und 70-cm-Langyagis von Jaybeam: 3 Stück MBM 88/70, 19 dBd, 1 kW, 50 Ohm, je 60,-; FP. PBM 14/2 HP halbfrof. Ausführung 14,5 dBd, 1 kW, 50 Ohm, je 85,- FP, alle neuwertig. Tel. (055) 711579. lappenberg@t-online.de

Wellbrook - Die aktive Breitband Loop Antenne



Fon. + 49-23 71-95 90-0 Fax: - 20 www.ssb-electronic.de

Urlaubsantennen, „DX-Dipol 3B“ 40-20-15 m, kompl. m. 13,9 m Koaxkabel, PL-Stecker, Abspannung in praktischer Tasche – sofort ORV, urlaubstfertig! Ab Lager 69,-. **1-Band-DX-Dipol** jetzt lieferbar bei www.eurofrequency.de, Dierking NF/HF-Technik, Tel. (06701) 200920

Kathrein Parabolantenne Alu, 1,80 m Durchmesser, Polarmount verzinkt, Stellmotor, Steuergerät mit Positionsspeicher, zentrales Feed, guter Zustand gegen Gebot zu verkaufen. Tel. (055) 711579. lappenberg@t-online.de

Elevationsrotor Yaesu G500A mit Steuergerät, 2 Stück 70-cm-Langyagis FX7056, Anpasskopf, zusammen 300,-; 70-cm-Vorverstärker von SSB-Electronic und 2-m-VV (mit Wackler) zusammen 99,-, SAH bevorzugt, JN49MD. Tel. (07138) 67591

Mic-Buchsen-Adapter u. Verbindungsleitungen für Ihre Transceiver, Zusatzgeräte liefert mit Buchse und Stecker für Yaesu, Icom und Kenwood. Pro Stück nur 14,-. www.eurofrequency.de, Dierking NF/HF-Technik, Tel. (06701) 200920

455-kHz-SSB-Filter, Icom FL-222, 1,8 kHz/-6dB, passend für IC-703, IC-718, IC-746, IC-756, IC-775 gegen Gebot zu verk. Tel. (055) 711579. lappenberg@t-online.de

Original-Schaltungen: Satellit-600 Prof.; Werkshandbuch Satellit 600 1+2/84; Nordmende Globetrotter Amateur; Hafu IC-2E; Bosch KF-161; SEG-15D. Infos bei Dieter DD6AL (Callbook) oder Tel. (0157) 72934533

Exzellente Mikrolone für Ihre Transceiver liefert mit Stecker, rund oder Western für Yaesu, Icom u. Kenwood, Ihr Spezialist: www.eurofrequency.de, Dierking NF/HF-Technik, Tel. (06701) 200920

NF&HF-Messgeräte, Radio- und TV-Röhren, Relais, Messinstr., Präzis-Drehsch., Antriebe dazu, Netzteile, Trafos, versch. LEDs, auch mit Memm.), ICs für U-Elektronik, Werkzeuge, 19"-Gehäuse, alle Radios, Oszi 2 x 75 MHz, Elkos und Widerstände, Kofferradios, Fachliteratur, versch. Datenbücher, Ge-Transistoren, Quarz-Oszi, „im Ofen“, lin u. digt. ICs, auch für NT, Dreh- und Druckschalter, Marken-Telefone u. v. m., bitte anrufen: (08142) 50853, DL3MBX@darc.de

Powermeter HP436A mit PWR-Sensor HP8481A (18 GHz), VB 450,-; (evtl. Sensor HP8485A/26,5 GHz); Anritsu ML4803A mit PWR-Sensor MA4703A (26,5 GHz), VB 495,-; Suhner Splitter 6 dB/12,4 GHz, VB 75,-. Tel. (08092) 84084

R&S-Röhrenmessgeräte Sammlungsauflösung: UHF-Millivoltmeter URI BN 1091, UHF-DC-Millivoltmeter URI BN 10913, Voltmeter URI BN 1050, Messsender: SDR, SMAF, SMAM, SMF; VHF-Feldstärkeanzeiger HUZ BN 15012/2; Riesenmenge Surplus-Messgeräte anderer Hersteller & Zubehör – Liste anfordern! Tel./Fax (030) 7812860

Antennenmessgerät aus der Analogzeit, TV = VHF-UHF, mit/ohne Bildschirm, evtl. auch Rundfunk-Bereiche, sowie Signalgenerator mit Hauptbereich 2,3 bis 2,7 GHz, extern mod a. gr. R&S-BN-Kiste. Tel. (05084) 7063

Besser hören, mehr hören, weniger Rauschen und „spitze Ohren“ haben Sie mit dem neuen Universal-NF-Filter **ED88NF** mit ASP, super! ... sagen **DX-Contest**-u. andere **Technikexperten**. Das tolle Filter gibt's preisgünstig ab Lager bei: www.eurofrequency.de, Dierking NF/HF-Technik, Tel. (06701) 200920

Mit Schwung aus dem Sonnenfleckenninimum ...

ALPIN 200 Neue 2-kW-Röhrendstufe



Highlights:

- mikroprozessorgesteuert (Überwachung aller wichtigen Betriebsdaten, Schutzsystem zur Vermeidung von Schäden, Abstimmhilfe)
- qualitativ hochwertige Komponenten: Lüfter von Pabst, Vakuum-Relais von Gigavac, 2,5-kVA-Hochspannungs-Transformator
- 2 umschaltbare Antennenanschlüsse
- statt 1 nun 2 Röhren für deutlich mehr Leistung
- voll OSK-fähig

3950,-
inkl. 19% MwSt.

Frequenzbereich: alle Amateurfunkbänder (1,8–29,7 MHz)
Ausgangsleistung: 2000 W CW
Ausgangskreis: Pi-L-Netzwerk mit Anpassmöglichkeit bis zu einem VSWR von 3:1 (16–150 Ohm)
Ausgangsimpedanz: 50 Ohm unsymmetrisch
Eingangskreis: breitbandig mit einem VSWR < 1,3:1
Eingangsleistung: 60 W
Oberwellendämpfung: 1,8–29,7 MHz > 50 dB
IM-Abstand: > 35 dB
HF-Verstärkung: 15 dB
Display: LCD
Stromversorgung: 230 VAC (50/60 Hz)
Röhre: 2 x 4CX800A (GU74B) zwangsbelüftet
Abmessungen: (B x H x T) 470 x 190 x 415 mm³
Gewicht: 40 kg

siehe auch unsere Homepage: www.reimesch.de/alpin200.html

EXPERT 1K-FA Transistorendstufe



Highlights:

- weltweit kleinste PA mit diesen Features
- CAT-Interface für alle gängigen Transceiver
- integrierter Automattikuner
- 2 Eingänge, 4 Ausgänge
- voll abgesichert
- voll OSK-fähig

3213,-
inkl. 19% MwSt.

Frequenzbereich: alle KW-Amateurbänder und 6 m (1,8–54 MHz)
Ausgangsleistung: 1000 W PEP
Ausgangskreis: Anpassung bis VSWR 3:1 (16–150 Ohm)
Eingangskreis: breitbandig mit einem VSWR < 1,2:1
Oberwellendämpfung: > 60 dB
IM-Abstand: > 35 dB (bei 800 W PEP)
Stromversorgung: 115 und 230 VAC (50/60 Hz)
Transistoren: 6 x MRF150
Abmessungen: (B x H x T): 280 x 140 x 320 mm³
Gewicht: 20 kg



Technologiepark Bergisch Gladbach · Friedrich-Ebert-Straße · 51429 Bergisch Gladbach
Telefon 02204/584751 · Fax 02204/584767 · kontakt@reimesch.de · www.reimesch.de

Maste

Alu-Schiebemaste, Teleskoppröhre mit massiven Spannschellen. Längenangaben ausgezogen/eingefahren, Durchmesser außen/innen

Länge	Durchmesser	Gewicht	Preis
4,0/1,5 m	30/20 mm	2,2	60,70
6,0/1,5 m	40/20 mm	4,0	89,30
8,0/1,5 m	50/20 mm	6,5	108,80
10,0/1,5 m	60/20 mm	8,5	145,20
11,0/1,5 m	65/20 mm	10,0	173,80
5,0/1,9 m	50/40 mm	4,0	66,20
6,5/1,9 m	55/40 mm	6,0	101,60
8,0/1,9 m	60/40 mm	8,0	139,50
9,5/1,9 m	65/40 mm	11,0	178,30
10,7/1,9 m	65/35 mm	13,5	213,00
16,0/2,7 m	65/35 mm	22,0	349,90

Alu-Maststative

Zum schnellen Aufbau, kein Zerlegen nötig, ein Handgriff zum Abbau

Länge	bis Mast-Ø	Preis
1,35 m	25-60 mm	91,80
1,5 m	25-60 mm	106,20
2 m	35-70 mm	122,60
2 m	50-90 mm	152,90

Abspannschelle mit Kabelführung

geniale Abspannschelle, kein verheddertes Koaxkabel in der Abspannung beim Drehen des Mastes! Stabile Metallschneide, Kabelführung für Stecker bis 25 mm Ø (Koax + Rotor), Abspannung in mehreren Ebenen möglich, Reduzierhülsen f. 50, 40, 30 u. 20 mm Mastdurchmesser enthalten.

Einführungspreis **38,50**

Outback: Mobilantennen für KW/2 m/70 cm

Zwei Modelle:
Outback 2000: 9-Band-Ant. f. alle KW-Bänder von 80-6 m inkl. WARC!
Outback 1899: nur 80/40/20/15/10 m, lässt sich zusätzlich aber auch auf 2 m und 70 cm abstimmen.
 Der Bandwechsel wird über eine umsteckbare „Wanderleitung“ gelöst, die Feinabstimmung wird über die teleskopierbare Spitze durchgeführt, Gegengewicht (Auto) erforderlich.

	Outback 2000	Outback 1899
Belastbarkeit	200 W	120 W PEP
Gewicht	530 g	530 g
Anschluss	PL-Stecker	PL-Stecker
Preis	90,00	75,00

Seilschleuder

Hochwertige Schleuder zum Aufhängen von Drahtantennen, das Zugseil wird über Bäume, Büsche usw. geschossen (max. 30 m), keine Klettergerien mehr, kein Pfeil und Bogen, kein Helfer nötig.

Lieferumfang: Schleuder mit 100 m Angelschnur, Haspel mit 150 m Nylonseil (75 kg Bruchlast), 7 Ersatzgewichte mit Schnellverschluss und ein Satz Gummibänder für die Schleuder **129,00**

NEU: MicroTrak 300

Miniatur-APRS-Sender
 kleines 2-m-Sendemodul mit integriertem TinyTrak3. Nur GPS-Empfänger anschließen und APRS-Daten senden! Kein extra Funkgerät nötig! QRG 144.800, 300 mW, SMA-Buchse, 9 bis 15 V (Blockbatterie). Kann auch als WX-Trak (anderer Chip) verwendet werden, compatible serielle Wetterstation (unsere Peel-Stationen) anschließen und fertig.

82 x 25 mm groß, 26 g, ideal für Portabelprojekte, Ballonmissionen, Modellflieger etc. Mit 9-V-Blockbatterie ca. 25 h Betriebszeit bei 2-Minuten-Zyklus. Integrierter 5-V-Spannungsregler zur Versorgung einer GPS-Maus o. Ä. Programmierung wie TinyTrak oder WX-Trak via PC **140,00**

Schaltnetzteile

Diverse Modelle 13,8 V fest oder regelbar, bis max. 60 A ab **69,00**

NEU UKW-Endstufen

VLA-200V: 200-W-PA für 2 m, Allmode, HF-Vox und PTT, zwei temperaturgesteuerte Lüfter, diverse Schutzschaltungen, PL-Buchsen, RX-Vorverstärker. Betriebsspannung 12-14 V DC, Stromaufnahme 12-22 A, Eingangsleistung 1-50 W, Ausgangsleistung typ. 60-200 W, RX-Vorverstärker 10-25 dB **320,00**

ULA-100: 100-W-PA für 70 cm, Allmode, HF-Vox und PTT, ohne Lüfter, diverse Schutzschaltungen, N-Buchsen, ideal für FT-817! Betriebspannung 12-14 V DC, Stromaufnahme 10-22 A, Eingangsleistung max. 5 W, Ausgangsleistung typ. 100 W **420,00**

ACOM-Endstufen

hochwertige Röhren-Endstufen aus Bulgarien!
ACOM-2000A: vollautomatische Endstufe mit Abstimmung, 2 x 4CX800 (GU74B), 1500 W Dauer, 160-10 m, CAT-Anschluss, Fernsteuer-einheit mit Anzeigen, umfangreiche Schutzschaltungen **5395,00**
ACOM-1010: 700 W auf 160-10 m, 1 x 4CX800 (GU74B), manuelle Abstimmung, div. Schutzschaltungen u.v.a.m. **1695,00**
ACOM-1000: 1000 W auf 160-6 m, 1 x 4CX800 (GU74B), manuelle Abstimmung, div. Schutzschaltungen u.v.a.m. **2395,00**

NEU Ladder Loc

Mittensisolator für Dipole, die mit 450-Ω-Hühnerleiter symmetrisch gespeist werden. Die Zugentlastung der Speiseführung erfolgt nicht über die Drähte selbst, sondern form-schlüssig über die rechteckigen Ausbrüche im Steg. Hühnerleiter dazu einfach in LADDER-LOC einlegen, Deckel aufsetzen und mit den Polyamid-Schrauben verschließen **15,80**

Morsetasten

schwarz oder silber, verchromt, unverwüsthliche Qualität

BY-1 schwarz/chrom **119,00**
 BY-2 chrom/chrom **138,00**

Kurzwellen-Endstufen

für 12-V-Betrieb, ideal fürs Mobil oder daheim!
 Ideal auch als Nachsetzer für QRP-Geräte, prozessorientierte Tiefpassfilter-Umschaltung, Bargraph, HF-Vox, 1,8-30 MHz

HLA-150-PLUS
 1-10 W in, max. 150 W out, 12-14 V, 24 A **319,00**

HLA-150V-Plus dilo,
 mit 2 temperaturgeregelten Lüftern **339,00**

HLA-300V-Plus
 1-5 W in, max. 300 W out, 12-14 V, 40 A, 3 Lüfter **425,00**

BLA-300plus
 für QRP-Transceiver, max. 300 W out, manuell schaltbare Tiefpassfilter, eingebautes Netzteil, Empfangsvorverstärker, diverse Schutzschaltungen, PWR-Anzeige, PL- bzw. Cinch-Buchsen. Frequenzbereich 1,5-30 MHz, Betriebsspannung 230 V AC, Eingangsleistung 1-15 W AM/FM, max. 30 W SSB PEP, Ausgangsleistung typ. max. 300 W **449,00**

miniVNA: PC-gesteuerter Mini-HF/VHF-Antennenanalysator

Winziger Netzwerkanalysator 0,1 bis 180 MHz, Stromversorgung über USB, Steuerung und Messung über mitgelieferte Software. Auf einen Blick alle Resonanzen, SWR und Reflexionsverlauf, Minimum-SWR wird angezeigt, weitere Messwerte wie Impedanz [Z], Widerstand [R], Phase [I] usw. Mögliche Messungen sind auch Kabeldämpfung, Kabellängen, Transmission, Filterbreite und -güte usw. Abmessungen 90 x 58 x 25 mm, Anschlüsse BNC, perfektes Messinstrument zum Einsatz im Shack, Fieldday oder DXpedition. Software für Linux und Windows, ausführliche Daten auf unserer Webseite. **Mini-VNA** **279,00**

Antennenrotoren

Yaesu
 G-250 **149,00**
 G-450C **399,00**
 G-650C **459,00**
 G-1000DXC **589,00**
 G-2800DXC **1085,00**
 G-550 Elevationsrotor **440,00**
 G-5500 Satellitenrotor **754,00**
 Steckersatz Yaesu **22,00**

Hygain
 HAM-IV **729,00**
 HAM-IV mit DCU-1X **1099,00**
 T2XX „Tailwister“ **799,00**
 T2XDX mit DCU-1X **1195,00**

SPID
 RAK Antennenrotor **645,00**
 BIG-RAK schwerer Rotor **995,00**
 RAS Satellitenrotor **1145,00**
 BIG-RAS schwere Ausführung **1549,00**

ATAS-Gegengewicht

Gegengewicht zu klein? Hohes SWR und schlechte Abstimmung? Radialkit für die ATAS-100 und ATAS-120, wird an die ATAS montiert, acht Radiale mit 2 m Länge, Packmaß 1 m, ideal für /p, Standmobil (Magnettfuß), Urlaub, Fieldday usw. **55,40**

Jetzt bei: **WiMo Antennen**
 Am Gäxwald 14, 76863 Herxheim, Tel. (0 72 76) 9 66 80, Fax 95 68 11
 e-mail: info@wimo.com, http://www.wimo.com

kelemen Antennen

www.kelemenantennen.de

Sperrkreisantennen

Baluns

Antennenzubehör

Eisenpulverkerne

Dipole

... und vieles andere mehr!

Hochwertige Drahtantennen mit koaxialen Sperrkreisen, 400 W oder 2 kW



NEU Baluns

Hochwertige Baluns, geringes Gewicht, wetter- und temperaturbeständig, (Aufhänge-)Ösen aus V2A, Lötlanschluss, verschraubtes Gehäuse ...

Übertragung	Impedanz	Leistung	Preis
1:1	50 Ohm	1 kW	67,00
1:2	100 Ohm	1 kW	67,00
1:4	200 Ohm	1 kW	67,00
1:6	300 Ohm	1 kW	67,00
1:9	500 Ohm	1 kW	67,00
1:1	50 Ohm	2 kW	69,00
1:2	100 Ohm	2 kW	69,00
1:4	200 Ohm	2 kW	69,00
1:6	300 Ohm	2 kW	69,00
1:9	500 Ohm	2 kW	69,00
1:9	unten 450 Ohm	1 kW	67,00
1:9	unten 450 Ohm	2 kW	69,00

MTFT-Magnetic Balun

Mit einigen Metern Draht und maximal 150 W auf 0,1 ... 50 MHz QRV! Setzt das extrem hohe SWR des Drahts so weit herunter, dass dieser mit den üblichen, in den Geräten eingebauten Antennentunern oder externen koaxialen Tunern (MFJ, Palstar usw.) angepasst werden kann. Montage direkt an der Antenne, Speisung über Koax, Ausgang, Schraubklemme **57,00**
 dito, aber Wasserfest im Mastvorverstärker-Gehäuse **75,00**

... haben Sie die bessere Station: mit unserem Zubehör + Hilfe - für Ihre Station



- ED 1h Headset-Mikrofon-Umschalter
- ED 60 ASP Mikrofon-VV mit Equalizer
- ED 236 Mikrofon-VV mit Dynamik-Komp.
- ED 1a Lautsprecher-KHö.-Umschalter
- ED 73 Antennen- und TxRx-Umschalter
- ED 16c PTT-Sequencer für PA und VV
- RP 77 Roger Piep mit T und K
- ED 14 >4 Watt NF-Lsp-Verstärker

DIERKING NF/HF-TECHNIK · D-55576 PLEITERSHEIM · TEL. 0 67 01 - 20 09 20 · WWW.EUROFREQUENCY.DE

€ 15,- **Mic.-Buchsen-Adapter**

Universal Audiofilter ED 88 NF

€ 200,-

AMNIS 2x TX

ED 2 € 69,-

AM 708 € 198,-

Mischerinterface für PSK31, SSTV... und Soundkarte. Starke Verbindung zwischen 2 Transceivern und Computer - ohne Brummen!

... mehr im Internet

ED 5 sw Super Headset, ufb passend für Ihren Transceiver; ICOM, KENWOOD, YAESU

€ 39,-

KLEIN ANZEIGEN VERKAUF

Elektronik/Computer



COLOR-VIDEO-KAMERAS (Typ XC 45B/320 Modulausführung, Norm PAL mit guter Farbwiedergabe, Wandler CCD-Chip, Auflösung ca. 400 TV-Zeilen, Betriebsspannung 5 V stabilisiert, Normvideosignal 1 V_{ss} an 75 Ω, Größe ca. 5,5 x 5,8 cm, Entfernungseinstellung von 8 mm ... unendlich am Objektivring, bestens für Kontroll- und Beobachtungszwecke, von vielen OMs erfolgreich für ATV erprobt. Kamera auch als Mikroskop verwendbar z. B. zur Betrachtung von SMD-Bauelementen auf Leiterplatten dabei Vergrößerung bis ca. 30fach (je nach Größe des Bildschirms), neu, originalverpackt, geprüft und mit Bedienungsanleitung, für 10,- plus Porto 2.20. Hartmut.Kuhnt@gmx.net, Telefon (035872) 32116

HF-Bauteile
www.rfw-elektronik.de
Tel.: (0 61 26) 98 87 84

PSK31, SSTV, EME, WSJT ... usw. mit Soundkarte u. ED 16 Mi! Bei www.eurofrequency.de, Dierking NF/HF-Technik, Tel. (06701) 200920, gibts das neue Interface **ohne Brummen u. HF-Einstrahlung - anschlussfertig**, für 2 Transceiver 4- oder 8-polig, rund oder Westernstecker. Ufb!

UdSSR-HF-Messgenerator G4-151 (1 ... 512 MHz in 3 Teilbereichen, Modulation AM, FM, Pulsmodulation, auch kombiniert, Eigen- u. Fremdmodulation möglich, präzise Einstellung d. Ausgangssignals im Ber. 1 µV...1 V an Z = 50 Ω, präzise Frequenzeinstellung durch 4-stellige digitale Zähleranzeige, durch schaltbare Kommaverschiebung quasi 6-stellige Messung, Frequenzen bei Bedarf quartzstabil rastbar) ausführl. deutsche Doku. verfügbar für 160,-; RFT PRÄCITRONIC NF-Pegelmesser MV 73 (20 Hz ... 20 kHz, 0,3 mV...10 V, bzw. -70...+20 dB, Batterie- u. Netzbetrieb, handl. Größe) für 19,-; STATRON stabilis. Laborstromversorgungsgerät TG 20/6 (0,5 ... 20 V/0...6 A, Spannungs- u. Stromregelung, Instr. f. Ausg.-sp. u. -strom) kompl. m. Doku. für 28,-; PHILIPS Hochvolt-Elkos 180 µF/400 V, D x H 35 x 25 mm, 50 Stück originalverpackt für 60,-; RFT L - Normal 1,002H für 10,-; NEMIC-LAMBDA/Japan 2 Stück Schaltnetzteile FS 600-5 (diese SNT liefern, auf 6,5 V eingestellt, u. in Reihe geschaltet, eine stabilisierte Spann. v. 13 V und bis über 100 A Strom) für zus. 49,- Hartmut.Kuhnt@gmx.net, Tel. (035872) 32116

KLEIN ANZEIGEN ANKAUF

Gebrauchtgeräte An- und Verkauf mit Übergangsgarantie
Haro-electronic, Tel. (0 82 22) 41005-0

Icom-Filter FL-53A ges. Tel. (0160) 1893395

Sony-Kofferradio TFM-8600W gesucht, mit Flugfunkbereich, in Topzustand, außerdem Healthkit Flugfunkempfänger GR 98, nur in Topzustand von Privat. Tel. (04523) 201298

FT-757GX zum Ausschlichten gesucht. Zustand ist egal. dm2cha@dark.de, Tel. (038424) 20527, Fax 29013

Yaesu FL-7000 Linear Amplifier ges. dl2hdk@gmx.de, Tel. (040) 7157040

70-cm-ATV-Endstufe gesucht! Power Modul M57716 oder kompletten Sender. do1kbw@web.de

Tischgehäuse für Telefunken E863KW/2 und Siemens KW-Empfänger E311 Typ B-E ges. austinw@gmx.de, (05561) 82280

Siemens E311B: suche NF- und ZF-Baugruppe oder Schlachtgerät. Tel. (04941) 5934 oder DL9BDM@DARC.DE

Reusenantenne, ECO DX 11, Multiband-Antenne oder andere gebrauchte KW- Vertikalantennen für Jungfunker gesucht. DE3DKW, Felix-Saafirank@GMX.de

Hochtonlautsprecher mit Impedanz 3 bis 10 kΩ, Leistung ab 1 W z. B. Mende L 54 (auch ohne Gehäuse) ges. volker.saupe@t-online.de, Tel. (0173) 985 2803

DECT-Telefon gesucht! Wer hat noch eins aus den Anfangszeiten dieser Geräte? Es müsste funktionsfähig sein. Tastatur vom Handteil (Gummimatte) kann beschädigt sein. swosci@web.de, (0173) 9348613

Teleton TC 704 C-F/FS: suche Servicemanual für diesen Empfänger. Angebote bitte an Clemens Echt, DGF9XE, Tel. (040) 820238 oder Clecht@arcor.de

Suche Gleichrichterröhren: Z2C Siemens RGN 2004Telefunken; RGN 2504Telefunken; RGN 4004Telefunken. EZ 150 Telefunken, nur neue, möglichst ovj. Tel. (069) 60324346 vormittags, rufe zurück

IC 2KL gesucht. DJ2OD, Tel. (05322) 6004

SEG 25D ges. Angebote bitte unter SMS (0176) 75309195

Amateurfunk Software für den Funkamateure 2010



Das neue VTH-Sonderheft „Software für den Funkamateure 2010“ erscheint am 4. Dezember, also dann, wenn die langen Winterabende anstehen und man Zeit hat, neue Software auszuprobieren. In diesem Jahr kommt das 60 Seiten starke Heft erstmals mit einer DVD-ROM, auf der mehr als 2000 MB Programme Platz finden. Es bietet Funkamateuren, Kurzwellenhörern, Hobbyelektronikern und allen an den Themen Funk, Elektronik und Kommunikation interessierten Lesern soviel Software wie noch nie.

Die DVD enthält interessante Neuentdeckungen, aktuelle Updates, unverzichtbare Software, Lernprogramme und Lesestoff in Form von PDF-Dateien. Alles ist übersichtlich in Rubriken sortiert und dank des bewährten CD-Browsers leicht bedienbar. Viele Programme lassen sich direkt von der DVD starten.

Der bastelnde Leser wird die nachbausicheren Bauanleitungen mit gut erhältlichen Bauteilen zu schätzen wissen. Highlight ist der automatische Tuner, der für Empfänger und Sender geeignet ist. Großes Interesse wird das kleine Netzteil mit LM317 bei Elektronik-Einsteigern finden. Benötigen diese zu Beginn doch eine stabile Spannungsversorgung. Netzteil defekt, Funkgerät auch? Nicht mit dem Überspannungsschutz, der zum einfachen Aufbau aus nur wenigen Bauelementen besteht.

Zu den Bauanleitungen findet man ergänzende Informationen auf der Heft-DVD. Produkttests, Softwarebesprechungen und viele Tipps & Tricks runden den Inhalt des Sonderhefts ab.

Software-Highlights der DVD:

- Antennen-Berechnungen
- Antennen-Simulationsprogramme
- Berechnungsprogramme Elektronik
- Interaktive Lernprogramme für Elektronik, Mechatronik, Physik
- Signalgenerator, FFT-Spektrum, NF-Filter
- Software-Neuheiten
- SPICE-Simulator für elektronische Schaltungen
- Afu-Knopnix (Linux mit vielen Afu-Programmen)
- Digitale Betriebsarten
- und viele Updates

Aus dem Inhalt des Sonderhefts:

- **Selbstbau** Automattiktuner für RX und TX Überspannungsschutz • Einsteiger-Netzteil
- **Software** Antennensimulation für Profis Adaptiv gefiltert mit XDFilt
- **Für SWLs** Shortwave-Log
- **Know-how** Gütemessung an Schwingkreisen Basiswissen Netzfilter • Elektronik simulieren mit QUCS
- **Getestet** Bausatz AVR NET-IO
- **Programmierung** C# für Elektroniker • Balken- grafik mit Bascom-AVR
- **Tipps** Grey-Line-DX • Wettervorhersage mit GRIB
- **Eagle** Follow-Me-Router u. v. m.

Bestell-Nr. V-9910 Preis 11,-

Lieferbar ab 4. Dezember 2009
FA-Leserservice • Berliner Str. 69 • 13189 Berlin
Tel. (0800) 73 73 800 oder (030) 44 44 94 72
www.funkamateure.de

Super-Amp Mastvorverstärker: weltweit die Nr. 1

Die Super-Amp Serie besticht mit einer qualitativ hochwertigen Verarbeitung und exzellenten technischen Daten. Sowohl im 2 m und 70 cm Band, als auch auf den 23 cm und 13 cm Bändern verbessern diese Verstärker merklich die Empfangsleistung jeder Station. Alle Modelle der Super-AMP Serie sind mit einer automatischen Sendempfangs-Umschaltung (HF-VOX) ausgerüstet, die eine leichte Installation ermöglicht.



Ablaufsteuerung DCW 2004 B:
Spannungsversorgung von Vorverstärkern über das Koaxialkabel

Technische Daten:	SP-6	SP-2000	SP-7000	SP-23	SP-13 B
Frequenzbereich MHz	50...52	144...146	430...440	125C...1300	2300...2400
Rauschzahl, typ	0,9 dB	0,8 dB	0,9 dB	0,9 dB	0,9 dB
Verstärkung dB	10-20	10-20	10-20	20	20
Leistung HF-VOX	100 W	100 W	100 W	10 W	10 W
Leistung DCW 2004 B, SSB	500 W	750 W	500 W	100 W	50 W
Fernspeiseweiche	DCW 2004 B		DCW 2004 B SHF		



Super-Amp: SP-2000

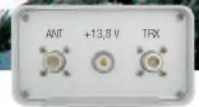

Einfache Montage



Wir beraten Sie gerne! **Fon: 0 23 71 - 95 90 - 0** **vertrieb@ssb-electronic.de** **www.ssb-electronic.de**

KLEIN ANZEIGEN **VERSCHIEDENES**

Gebrauchtgeräte An- und Verkauf mit Übergangsgarantie
Haro-electronic, Tel. (0 82 22) 41005-0

IOTA EU-098 Ostseeinsel Poel, ex IOTA EU098, komfortable Ferienwohnung, 2 bis 4 Personen, 55 m², direkt am Jachthafen, zu vermieten. Sonderkonditionen für Amateure. Anfragen unter Tel. (02 94 97) 670, Whasemann@gmx.de, Info: www.qsl.net/dj9kh

Die Geschichte des Volksempfängers mit historischen Tondokumenten auf einer Audio-CD (55 Min.)
Preis: 14 € + 2 € Versand
Info: www.rundfunk-nostalgie.de
Gerd Krause, Wagnerstraße 8, 26802 Moormerland, Tel. (0178) 9742601

Healthkit Manuals! Habe über 600 Stck. davon, alle kpl. mit Abgleich, Schaltplan u. Details. Ich tausche auch gerne. Versende 14 Listen kostenlos. Die Manuals sind zu haben bei **Ernst Huber, Eisfeld 28, 85229 Markt Indersdorf**, Tel. (0 81 36) 56 44, Fax (0 81 36) 22 96 45, E-Mail: huber_e@t-online.de, Internet: www.huber-manuals.de

Waterkant-Trophy, Diplome sowie div. Runden: Plattditsch-, EVU-, DL25-Trophy-Runde usw. 2010 feiert die EVU-Runde ihr 25-jähriges Jubiläum. Freunde sind willkommen. dk4hp@web.de, (040) 6429195, www.waterkante.de

FUNK, CONTEST, FAMILIENFERIEN IN UNGARN am PLATTENSEE, Privatstrand, 2 Appartements, 30 m Tower TH11DX + 3el 40 m. Anfrage Hausprospekt Tel. 003670-2768488, E-Mail ha9rt@ha9rt.hu

Am Nordseedeich große FeWo (125 m²) Top-Ausst., für 3 Personen, Bad m. Sauna, tolle Küche, alles in ehem. Bauernhaus auf 7000 m² Grundst., fast Alleinlage, Haustiere erlaubt, Nichtraucher, KW und UKW vorhanden, Hausprospekt anfordern! NS 60,-, HS 70,-. Siehe auch www.nordseedeichurlaub.de Auch das Bauernhaus ist für 450 000,- zu haben, unweit St.-Peter-Ording, Tel. (04865) 1255

Flohmarkt Uetersen Juni 09: Suche Amateur, der Teletron-Gerät auf MW modifiziert, hatte erhaltene Telefonnummer verlegt, bitte melden, oder wer mir sonst noch helfen kann. Salewski, Tel. (02066) 7492

Funk- und Rundfunk-Nostalgie
Eine Zeitreise in die faszinierende Welt der Funk- und Rundfunkgeschichte
120 Themen, 1000 Fotos und Abbildungen,
140 originale Tondokumente und Musik der 1920er- bis 1950er-Jahre sowie 38 Kurzvideos.
Jetzt neu als Multimedia-DVD-ROM
Preis: 17 € + 2 € Versand
Info: www.rundfunk-nostalgie.de
Gerd Krause, Wagnerstraße 8, 26802 Moormerland, Tel. (0178) 9742601

Geigerzähler neu, für direkte Becquerel-Messung nach den Anforderungen der Strahlenschutz-VO mit großem Fensterzählrohr, 225.- Wolfgang Sodtke, Rindalphenweg 4, 88299 Leutkirch, Tel. (07561) 2770

Wer kennt Stabilovolt STVR 320/20? Suche 7-polige Stecker für Miniaturröhren zwecks Kabelanschluss. Ruprechtsberger, Wagnerstr. 20, 94152 Neuhaus (mue.rup@aon.at)

BGS-Runde (montags auf 3,686 MHz) beginnt von 12/09 bis 02/10 ausbreitungsbedingt bereits 16 30 Uhr MEZ. Bitte lizenzierte ehemalige auf die Runde hinweisen. dk0bgs@darc.de

Betreff Eprom löschen und programmieren: Der Leipziger, der mich im vergangenen Jahr angerufen hat, bitte noch einmal melden. Bitte Uhrzeit einhalten: 14 bis 16 und ab 21 Uhr erreichbar. Zahle gut! Tel. (0341) 2331991

di-elektronik.de
Bauelemente · Platinen · Messgeräte
Platinen zweiseitig 100 mm x 160 mm ab 5 Stück 28 € je Stück inkl. MwSt ab 10 Stück 18 € je Stück inkl. MwSt

Hilfe bei der Selbsterklärung! Erfahrener OM gibt Unterstützung gegen Erstattung der Selbstkosten. Tel. (03332) 23356; DM2BLE@darc.de

KLEIN ANZEIGEN **In letzter Minute**

KW-Röhren: 4 Stück 572 Centron-Röhren, Stück 100,-; für 2100Z, FL2500, FL2277 Tel. (089) 14959949, dietergrosse.tal@t-online.de

Wir suchen Geräte für unsere Jugend! Wer etwas abzugeben hat (Funkgeräte, Antennen usw.), bitte melden bei: DG7ABB@DG7ABB.de oder gleich: M. Deis, Hauptstr. 34, 37139 Adelebsen, Fax (05502) 300817

Kleine Baluns, 1:1 und auch 1:2 gesucht august.schebesta@gmx.at, (0043) 3842 8126

Vorankündigung / Call for Papers

Amateurfunktagung München, 13./14. März 2010, Hochschule München, Lothstraße 64. Das Wochenende ist ausgefüllt mit Vorträgen im Hörsaal und kleineren Aktionen in vielen Nebenräumen. Im weiträumigen Foyer können sich Hersteller, Händler und Arbeitsgruppen rund um den Amateurfunk präsentieren.
Es werden noch Referenten für die Vorträge im großen Hörsaal gesucht. Meldungen an: Christian.Entsefeller_dk3mbg@darc.de. Bei Interesse fordern Sie bitte weitere Informationen an beim Referat für Öffentlichkeitsarbeit im Distrikt Oberbayern, Alfred Fröschl, DL8FA, dl8fa@darc.de. Besuchen Sie auch unsere Distriktseite www.darc.de/c

Westfalia®
Endlich das richtige Werkzeug

Katalog GRATIS!

für Werkstatt, Technik, Haus, Hobby, Hof, Funk, Garten, Auto, Heim,....

!JETZT anfordern:
0180/5 30 31 34

Schauen Sie gleich im Internet:
www.westfalia.de

DIAMOND ANTENNA
... by WiMo!

Lautsprecher mit Verstärker

Neuer Lautsprecher fürs Mobil und fürs Shack. Eingebauter, regelbarer Verstärker, ideal als Nachsetzer, wenn die Handfunke zu leise ist. 3 m Anschlusskabel mit 3,5-mm-Klinkenstecker, 2,5-m-DC-Kabel mit Zigarettensnanzunderstecker für 12-V-Versorgung. Lautsprecher neig- und drehbar, 117 x 91 x 41 mm

P-810A 35,95

P-810: dito, ohne Verstärker, dafür mit schaltbarem Rauschfilter und Dämpfungsglied 26,20

P-610: kleiner Mobil-lautsprecher, 8 Ω, 4 W, nur 63 x 60 x 33 mm 20,50

Weitere Modelle lieferbar!

Mobilklemmen

Für jede Anwendung die passende dabei:

K-300 Schwere Dachrinnenklemme, seitlich neigbar 34,80
K-400 Schwere Kofferraumklemme, kippbar 29,50
K-401 Mini-Kofferraumklemme, neig- und kippbar 33,90
K-402 Schwere Kofferraumklemme, neig- u. kippbar 39,50
K-501 Dachreling-Klemme für großen Querschnitt ... 33,90
K-515 dito, schwere Ausführung 38,50
K-540 Schwere Klemme für Reling/LKW-Spiegel 36,40
K-550 Dachrelingklemme mit biegsamem Spannsatz 44,60
K-600 Flache Kofferraumklemme PL mit zweiteiligem Kabelsatz 5 m 59,30
NEU: HRK Kiebehälter für Mobilantennen, Glas, Blech, Fenster usw. 22,00

Kabelsätze

Zweiteilig, mit dünnem Kabel zur Durchführung, dickem Kabel für den Innenraum, 4 m Länge

20052 N-Buchse, N-Stecker 46,20
20053 PL-Buchse, PL-Stecker 34,00
20054 PL-Buchse, N-Stecker 44,60
mit einteiligem 5-mm-Kabel, 4 m Länge
20050 PL-Buchse, PL-Stecker 14,95

Kiebehälter HRK

Mobil-, klemme" zum Festkleben auf Scheiben oder anderen glatten Flächen, für Antennen bis 1 m Länge und 200 g. Kabelsätze siehe links unten 22,00

Magnettüße

schwerer Magnettfuß in N- oder PL-Ausführung, 4 m Anschlusskabel, Topqualität, auch für 23 cm PL-Buchse/Stecker **29,50** N-Bu./Stecker **38,50**

K-701M

160 mm Durchmesser, superflach, große Haftkraft durch umlaufende Gummimembran, 4 m zweiteiliges Anschlusskabel, PL-Buchse/Stecker 65,50

Neu: K-707

wie oben, nur 100 mm Durchmesser und 4 m dünnes Anschlusskabel, PL-Buchse/Stecker 45,50

MRX

70-mm-Magnettfuß, verchromt, 3 m Anschlusskabel BNC-BNC, auch für 23 cm geeignet ... 29,50

Mobilantennen

Verschiedene 2-Band und 3-Band-Antennen für 2 m, 70, 23 und 13 cm, die meisten mit Schnellklippgelenk.

WiMo-Hausmesse 5. 12. 2009

NR-30C Monoband 2m, Länge 1,4m, Gew. 3,0 dB, PL, 43,80
CR-77 2m/70cm, Länge 29cm, Gewinn 0/0 dB, PL, 25,50
AZ-50K 2m/70cm, Länge 39cm, Gewinn 0/0 dB, PL, 36,50
AZ-50FX dito, flexible Rute, schwarz, 46,70
AZ-510 2m/70cm, Länge 95cm, sehr schlank, PL, 52,30
NR-770H 2m/70cm, Länge 1m, Gewinn 3/5,5 dB, PL, 33,00
NR-770B 2m/70cm, Länge 1m, Gewinn 3/5,5 dB, PL, 33,00
NR-7900 2m/70cm, Länge 1,5m, Gewinn 4,5/7,2 dB, PL, 66,00
SG-7900 2m/70cm, Länge 1,5m, Gewinn 5/7,6 dB, PL, 95,50
SG-9500K 2m/70cm/23cm, Länge 99cm, Gew. 3/6/8,4 dB, N, 80,60
SG-9500K 2m/70cm/23cm, Länge 1m, Gew. 3/6/9,7 dB, N, 97,50
MR-300 Monoband 13cm, Länge 60cm, Gew. 7,0 dB, N, 77,00
MR-950M 2m/70cm/900MHz, Länge 1m, Gew. 3/6/8,7 dB, PL, 80,00

Weitere Modelle (auch eigene Fertigung) lieferbar!

Am Gäckwald 14 · 76863 Herxheim · Tel. (0 72 76) 9 66 80
Fax 966811 info@wimo.com www.wimo.com · Irrtümer und Änderungen vorbehalten; Barpreise inkl. MwSt., zzgl. Versand



Siebel Verlag

Siebel Highlights 2010

**ALLE ANGBOTE VERSENDEN WIR FÜR SIE IM INLAND PORTOFREI
(AUSLAND PAUSCHAL NUR 3,- €)**

Tecsun PL600 – Siebel Edition

Deutsche Exklusiv-Version

Dieser SSB-Weltempfänger überzeugt durch sein klares Design, exzellente Empfangseigenschaften und ergonomische Bedienung. Eine grosse gelb. hinterleuchtete Anzeige und der Verzicht auf mehrfach belegte „Drehknöpfe und Schalter“ erlauben einen komfortablen Umgang und schnellen Einstieg in die Welt der Kurzwellen. Auch auf einen ausgewogenen Klang wurde großen Wert bei der Entwicklung gelegt. Lassen Sie sich überraschen! Als Doppelsuper konstruiert, sorgt die hohe erste ZF von 55,845 MHz für eine Spiegelfrequenzunterdrückung. Schaltbare ZF-Filter 4/6 KHz erhöhen die Trennschärfe in LW/MW und KW.

Die Empfangsbereiche sind:

- UKW: 87-10 MHz • UKW: 76-108 MHz, 87,0-108 MHz, 87,5-108 MHz
- Kurzwellen: 1711-29999 KHz • Mittelwelle: 522-1620 KHz (9KHz Kanalabstand) • Mittelwelle: 520-1710 KHz (10 KHz Kanalabstand)
- Langwelle: 100 KHz-519 KHz • Durch den erweiterten Langwellenbereich eignet sich der PL600 zum Empfang des Seewettersender des DWDs auf 147,5 KHz.

Weitere Besonderheiten:

- großes gut ablesbares Display • SSB • Abstimmsschritte 1/5/9 bzw. 10 KHz • 600 Speicherplätze (davon 100 für autom. Senderspeicherung) • exzellenter Klang
- Ohrhöreranschluss • Antennenanschluss für externe Antenne (3-stufig abschwächbar)

mitgeliefertes Zubehör:

- deutsche Anleitung • hochwertige Langdrahtantenne • Stereo Ohrhörer in Hifi Qualität • Netzteil



Michael Schmitz, Wolf Siebel
Sender & Frequenzen 2010

**lieferbar
ab 27. November**

In „Sender & Frequenzen 2010“ finden Sie wieder Informationen über die hörbaren Rundfunksender aus über 200 (!) Ländern der Erde. • Mit allen Frequenzen, Sendeplänen und Adressen inkl. Fax, Internet, E-Mail, Audio-Streams, Audio on demand und Podcast. • Mit den zahlreichen Empfangstipps („Gut hörbar“ und „Profi-Tipp“) sowie vielen Hinweisen zur erfolgreichen Wellenjagd. • Mit der großen Frequenzliste (150 kHz bis 30 MHz) und 14 Kartenseiten. • Mit den Hörfahrplänen der Sendungen in Deutsch, Englisch, Französisch, Spanisch und Esperanto im farbigen Mittelteil. • Mit den Listen der in Europa empfangbaren Satelliten-Programme. • Mit den neuesten Kapiteln über Free Radio-Stationen und Untergrundsender in aller Welt • Und wieder mit den Programmführern durch die deutschsprachigen Rundfunksendungen aus aller Welt!

Umfang: 576 Seiten • Best.-Nr. 700 0036

Das Buch ist auch einzeln lieferbar.
Best.-Nr. 413 1000 • Preis 25,90 €

Jetzt bestellen und eines dieser günstigen Angebote frühzeitig sichern.

**Paketpreis
(Empfänger und Buch)
zusammen
nur 139,- €**



Das Röhrenradio zum Selberbauen

Mit diesem Röhrenradio holen Sie Stationen aus aller Welt zu sich nach Hause. Auch Amateurfunk-Stationen können Sie damit empfangen. Das Röhrenradio erreicht die Empfangsstärke eines modernen Weltempfängers. Frequenz: 3500 bis 12.000 kHz Alle erforderlichen Bauteile sind in diesem Paket enthalten. Gehäuse, Bauteile, Röhre, Platine, Booklet

Best.-Nr. 6211209 • Preis: 49,95 €

Bestellen Sie jetzt !

Verlag für Technik und Handwerk GmbH

BESTELLSERVICE

D-76526 Baden-Baden
Tel.: + 49 07221 5087 22
Fax: + 49 07221 5087 33
E-Mail: service@vth.de
Internet: www.vth.de

Tecsun S-2000 Weltempfänger

Auf den haben Sie gewartet!

Mit dem Tecsun S-2000 (der in den USA als Grundig Satellit 750 vertrieben wird) haben wir endlich wieder ein gut ausgestattetes Kurzwellenkofferradio im Programm. Der Tecsun S-2000 empfängt ab 100 KHz: LW, MW, KW bis 30 MHz sowie UKW und VHF-Air. Der Empfänger ist SSB-tauglich und verfügt über eine 360-Grad drehbare Ferrit-Antenne. Für jeden Frequenzabschnitt – also UKW, KW, MW – stehen jeweils 100 Kanalspeicher zur Verfügung.

Der Tecsun S-2000 hat mehrere externe Antenneneingänge (UKW, MW, KW) einen Line-In-Eingang zum Anschluss anderer Tonquellen und eine Line-Out-Buchse zum Anschluss von Aufnahmegegeräten. Weiterhin gibt es getrennte Bass- und Höhenregler für den NF-Zweig.

Die direkte Frequenzeingabe, die große LCD-Anzeige sowie Uhr- und Weckfunktionen sorgen für vielseitige Einsatzmöglichkeiten. Abmessungen und Gewicht: 372x183x153 mm, 2,7 kg.

Best.-Nr. 6211196 · Preis: 399,- €



◀ Das KW-Retroradio

Sender aus London, Rom, Moskau und Budapest, Stationen aus China, Korea, Indien oder Afrika, all das ist mit diesem Radio zu empfangen.

Frequenz: 3500 bis 9500 kHz

Alle erforderlichen Bauteile sind in diesem Paket enthalten. (Gehäuse, Bauteile, Platine, Booklet)

Best.-Nr. 6211211 · Preis: 19,95 €

**Paketpreis
(Antenne + Buch)
zusammen
nur 44,90 €**

Mittelwellen-Antenne AN-200 ▶

(passiv) Abstimmbereich 500-1700 KHz, funktioniert mit jedem Empfänger auf MW. Einfach Antenne so nah wie möglich an dem Empfänger positionieren.

Best.-Nr. 7000021



Das Retro-Radio (Mittelwelle) ▲

Radio bauen und hören, wie vor 60 Jahren

Der Radiobausatz mit Platine und allen Bauteilen zum Stecken und Löten – einfach und leicht zusammenbauen!

Best.-Nr. 6211125 · Preis: 14,95 €

Ping-Pong

Das Retrogame aus den 70ern als Konsole zum selber bauen.

- Für 1 oder 2 Spieler
- Mit Anzeige des Punktestands
- 5 Schwierigkeitsgrade einstellbar
- Mit allen Bauteilen und ausführlicher Anleitung

Best.-Nr. 6211210 · Preis: 24,95 €



**Paketpreis
(Koppler und Buch)
zusammen
nur 120,- €**

Digital Radio Mondiale

Stereo in UKW-ähnlicher Qualität bei großer Reichweite auf Kurzwelle – das geht mit Digital Radio Mondiale (DRM), dem digitalen Standard für die AM-Bereiche. Ein Quarzoszillator macht Ihr Radio in Zusammenhang mit einem PC zu einem DRM-Empfänger.

Mit allen erforderlichen Bauteilen und ausführlicher Erweiterungsanleitung

Best.-Nr. 6211212 · Preis: 19,95 €



DE32 Antennenkoppler ▲

Damit Empfänger und Antennen optimal zusammenarbeiten können, kann es oft notwendig sein, dass die Antenne richtig angepasst wird. Arbeitsbereich: 150 kHz bis 30 MHz (ist somit auch für Langwelle und Mittelwelle geeignet.) Auch für Eigenbau-Antennen geeignet.

Best.-Nr. 700 0016

FUNKAMATEUR-Leserservice: Bausätze · Messtechnik

10-MHz-DCF77-Frequenznormal

Bausatz nach DL15NG und DL1FAC (FA 12/2008 bis 2/2009)



DCF77-gesteuertes 10-MHz-Frequenznormal mit Uhrzeitanzeige (UTC, MEZ, LMST=Sternzeit)

Komplettbausatz mit Platinen (SMD-Bauteile vorbestückt), bearbeitetem u. bedrucktem Gehäuse, Aktivantenne sowie Baumappe **BX-176 269,-**

20-MHz-DDS-Oszillator-Baugruppe mit Digitalanzeige



Bausatz für einen DDS-Oszillator, der zwischen 0,1 Hz und 20 MHz Sinus- und Rechtecksignale erzeugt! Vortelektor für Einsatz mit PLLs sowie Offset-Frequenzen sind programmierbar. Mit Wobelfunktion sowie Speichermöglichkeit für 10 Frequenzen

Alle SMD-Bauelemente sind vorbestückt. 8-stellige Frequenzanzeige, Auflösung bis 10 MHz 0,1 Hz, über 10 MHz 1 Hz, Spannung am Sinusausgang 2,5 Vss an 50 Ω, Nebenwellenabstand bei 10 MHz mindestens 50 dB, Stromversorgung ±7,12 V/100 mA, Abmessungen der Platine 156 x 65 mm

DDS-Bausatz BE-001 **59,50**
Sinus-Endstufen-IC AD811 AD811 **14,50**
DDS-Baugruppe fertig BE-002 **89,50**

Breitband-HF-Verstärker RFA 403



Bausatz mit Gehäuse für einen Breitband-Verstärker für 10 MHz bis 2 GHz MMIC-bestückt, etwa 19 dB Verstärkung, Ausgangsleistung (1 GHz bei 1-dB-Kompression) typ.

+ 20 dBm (100 mW) BNC-Buchsen U 12-18 V/110 mA
Breitbandverstärker BE-003 **29,90**

Mini-RDS-Radio

Wenn man heute noch ein UKW-Radio selbst baut, dann muss es schon etwas Besonderes sein – wie das RDS 100!



UKW-Radio-Bausatz BE-008 **49,95**

868-MHz-Sender und -Empfänger

Mini-Module für die digitale Signalübertragung AM-Sender mit etwa 10 mW HF-Leistung Betriebsspannung je 3-12 V DC, RX: 1 mA, Digitalausgang 45 x 16 x 6 mm TX: 2-10 mA (je nach Betriebsspannung, 21 x 15 x 5 mm Module mit deutscher Anleitung)



868-MHz-Sender BC-001 **14,50**
868-MHz-Empfänger BC-002 **9,50**

Netzteile 0-15V/1 A • 0-30 V/3 A



Preisgünstige Netzteile mit Analoginstrumenten für Ausgangsspannung und -strom Spannung einstellbar 0...15 V bzw. 0...30 V (max 1, 2 oder 3 A) Klemmbuchsen für Bananenstecker

NG-15-1 (0...15 V/1 A, links) **19,50**
NG-15-2 (0...15 V/2 A, Mitte) **36,50**
NG-30-3 (0...30 V/3 A, rechts) **65,-**

Antennenanalysator FA-VA MK II

Bausatz nach DL15NG (FA 3 bis 5/2007)



Wobbelnder Stand-Alone-Analyser für den Frequenzbereich von 50 kHz bis 160 MHz mit vektorieller Anzeige auf Grafikdisplay, USB-Anschluss

Bausatz mit SMD-bestückter Platine, Display, Gehäuse, Ladeelektronik und Baumappe, **BX-110 425,-**

Upgrade-Kit auf MK II: USB-Platine, Controller mit neuer Firmware und neues Gehäuseoberteil **Ab Lager lieferbar BX-104 69,-**

Kurzwellen-RX-Bausatz 1253

9-Band-KW-Empfänger Einfaches FET-Audion für den Frequenzbereich von 1,8 bis 22 MHz Vorstellung siehe FA 2/99 Bausatz 1253 (komplett mit Gehäuse)



BX-253 89,00

100-W-Dummyload mit -40 dB-Ausgang

Bausatz für einen bis 150 MHz nutzbaren Abschlusswiderstand, der mit 100 W belastbar ist und für Messzwecke über einen -40 dB-Ausgang (BNC) verfügt. Eingangsseitig hat der Dummyload eine N-Buchse. Komplett, mit bearbeitetem Gehäuse u. Kühlkörper **BX-140 67,-**



Netzwerktester FA-NWT 01-USB

Komplettbausatz für die neue USB-Version: SMD-bestückte Platine, 400-MHz-Takt serienmäßig, mit allen Bauteilen, Buchsen und dem Gehäuse aus Weißblech **BX-060-USB 199,-**



Bausatz FA-NWT 01-U mit aufgebauter/geprüfter Platine inklusive Reflexionsmesskopf und Abschirm-Kit **BX-069-U 265,-**

USB-Adapter für FA-NWT 01: Universeller Adapter USB11-RS232 zum Betrieb des NWT über die USB-Schnittstelle des PCs (ohne Abb.) **BX-067 9,95**

Abschirm-Kit für FA-NWT 01: 2 Weißblechgehäuse für DDS und Detektor **BX-061 5,50**

Bausatz Mittelwellen-Einkreiser



MW-Audion-Empfänger nach DL1XR (FA 11/2007). Platine, Ferritstab, alle Bauelemente, 3 Potis usw. **Kompletter Bausatz** 19-V-Blockbatterie und Knöpfe nicht im Lieferumfang! **BX-021 29,-**

DV-Adapter 2.0 – D-STAR für alle

Sie würden selbst gern ausprobieren, ob D-STAR auch für Sie etwas ist?



Aber Sie wollen nicht noch ein Funkgerät kaufen? Dann hat der FUNKAMATEUR die passende Lösung für Sie, denn unser DV-Adapter verwandelt jeden 9k6-tauglichen Transceiver zum D-STAR-Funkgerät. Der Bausatz umfasst: SMD-vorbestückte Platine, D-STAR-Unit UT-118, 4x20-Display, programmierten Controller, Buchsen und Tasten. **Komplettbausatz** (ohne Gehäuse) **BX-192 295,-**
Gehäuse* (bearbeitet und beschriftet) **BX-199 19,-**
***Das Gehäuse ist Anfang November verfügbar.**

SDR-Kits für Einsteiger und Fortgeschrittene

Diese **Bausätze** basieren auf dem SDR-Einsteiger-Kit, das K. Raban, DM2CQL, im Heft 9/2006 des FUNKAMATEUR veröffentlicht hat. Die Bausätze bestehen jeweils aus der Platine, den ICs, den sonstigen aktiven Bauelementen und allen passiven Bauteilen. Gehäuse-Kits, zu denen auch die jeweils erforderlichen Buchsen und Kabel gehören, sind optional und können als Zubehör erworben werden.



Band/Version	Mittelfrequenz*	Prinzip	TTL-Takt	FUNKAMATEUR	Gehäuse	Bestell-Nr.	Preis
80 m	3,750 MHz	IQ	15,000 MHz	9/2006, S. 1040	1	BX-051	21,50
80 m	3,500 MHz	IQ	14,000 MHz	9/2006, S. 1040	1	BX-051b	21,50
80 m	3,579,5 MHz	IQ	14,318 MHz	9/2006, S. 1040	1	BX-051c	21,50
80 m	3,686,4 MHz	IQ	14,7456 MHz	9/2006, S. 1040	1	BX-051d	21,50
40 m	7,076 MHz	IQ	28,304 MHz	9/2006, S. 1040	1	BX-050	21,50
6 m	50,106 MHz	ZF-IQ	22,0 MHz	-	1	BX-052-50	35,-
6 m	50,200 MHz	ZF-IQ	22,0 MHz	-	1	BX-052-51	35,-
4 m	70,024 MHz	ZF-IQ	22,0 MHz	-	1	BX-052-70	35,-
136 kHz	150 kHz	IQ	15 MHz : 24	7/2007, S. 735	1	BX-057	28,-
9 MHz	9,0 MHz	IQ	36,0 MHz	-	1	BX-053-9	21,50
10,7 MHz	10,7 MHz	IQ	42,8 MHz	-	1	BX-053-10.7	26,50
FT-950/2000	69,450 MHz	ZF-IQ	22,0 MHz	6/2008, S. 642	2	BX-052	38,-

*Empfangs- bzw. Darstellbereich je nach Soundkarte: Mittelfrequenz ±24 kHz, ±48 kHz bzw. ±96 kHz

Gehäuse-Kit 1: Weißblechgehäuse, gebohrt, 4 Buchsen und Verbindungskabel **BX-059 7,50**
Gehäuse-Kit 2: Weißblechgehäuse, gebohrt, 5 Buchsen und Verbindungskabel **BX-055 8,50**
Kabel zum ZF-Ausgang des FT-950/2000: RG174, 1 m lang, BNC-Stecker auf TMP-Stecker **MAK-1 9,50**

Schaltbares HF-Dämpfungsglied

In 2-dB-Schritten elektronisch umschaltbares Dämpfungsglied. Dämpfung 0...66 dB, bis mindestens 200 MHz geeignet. Direkt vom FA-NWT ansteuerbar = Das ideale Messzubehör



Bausatz komplett, mit BNC-Buchsen und bearbeitetem Gehäuse **BX-150 69,-**

Reflexionsmesskopf für FA-NWT

Bausatz nach DJUGA (FA 12/06 S. 1398)



mit Richtkoppler TDC-10-1, bearbeitetem Weißblechgehäuse, 2 BNC-Einbaubuchsen, 1 BNC-Einbaustecker **Komplettbausatz BX-066 29,80**

2. Messdetektor für FA-NWT

Bausatz nach DK3RED (FA 6/08 S. 640)



Bausatz mit AD8307, bearbeitetem Weißblechgehäuse, BNC-Einbaustecker, Anschlusskabel usw. **Komplettbausatz BX-151 28,50**

Spektralanalyse-Vorsatz für den FA-NWT

Von R. Müller, DM2CMB, und G. Richter, DL7LA, entwickelte Zusatzbaugruppe für den FA-NWT, sodass sich HF-Spektren zwischen 0,1 und 75 MHz sowie im -2-m-Band mit großem Dynamikumfang und 3 Analysebandbreiten (30, 7 kHz und 300 Hz) darstellen lassen. (Software von A. Lindenau, DL4JAL)



Baumappe kann im FA-Online-Shop heruntergeladen **Komplettbausatz** mit SMD-bestückter Platine und Weissblechgehäuse **BX-155 259,-**

Gehäuse und Kabel für FA-NWT

Komplettes Gehäuse, in dem sich alle Baugruppen unterbringen lassen. Pulverbeschichtetes Stahlblech, Front- u. Rückplatte aus Aluminium, bedruckt

G-NWT (für FA-NWT mit RS232) **38,50**
G-NWT-U (für FA-NWT mit USB) **38,50**
BNC-U-28 (28 cm BNC-Kabel mit 2 Steckern, Kabeltyp RG58/UJ) **2,90**
BNC-CU-28 (28 cm BNC-Kabel mit 2 Steckern, Kabeltyp RG58/CU) **3,60**
BNC-CU-100 (1 m BNC-Kabel mit 2 Steckern, Kabeltyp RG58/CU) **4,90**

USB/CAT-Transceiver-Interface



Bausatz für das USB/CAT-Interface aus FA 5/2007. Lieferung: Platine (SMD vorbestückt), alle diskreten Bauteile, bearbeitetes Gehäuse mit bedruckter Frontplatte, CD mit Baumappe und Software BX-120 **139,-**

Verschiedene Anschlussleitungen zur Selbstkonfektionierung über den Online-Shop lieferbar:

K-KL35-ST Kabel mit 3,5-mm-Klinkenstecker, Stereo, 0,7 m **0,80**
K-KL65-ST Kabel mit 6,3-mm-Klinkenstecker, Stereo, 0,7 m **1,-**
K-CH-ST Kabel mit Cinch-Klinkenstecker, 0,7 m **0,50**
K-DIN-ST5M Kabel mit DIN-Stecker, 5-polig, 1 m **0,90**
K-DIN-ST6M Kabel mit DIN-Stecker, 6-polig, 2 m **1,40**
K-MDIN-ST6M Kabel mit Mini-DIN-Stecker, 6-polig, 0,8 m **0,80**
K-SUBD-ST25M Kabel mit Sub-D-Stecker, m, 25-pol, 0,8 m **1,50**
K-SUBD-ST9M Kabel mit Sub-D-Stecker, m, 9-pol, 0,8 m **1,20**
K-SUBD-ST9W Kabel mit Sub-D-St., w, 9-pol, 0,8 m **1,20**
SUB-D-25M Sub-D-Stecker, männl., 25-polig. **0,50**
ST-DINT3 DIN-Stecker, männl., 13-polig. **1,40**

Einband-CW-QRP-TRX

3 W HF, RX mit 4-pol Ladder-Quarz-Filter (1 kHz)

Der VFO überstreicht ein mindestens 50 kHz breites Segment im CW-Bereich RIT ± 1,5 kHz Full-BK. Betriebsspannung 12-14 V. Leicht aufzubauen. Aufbau s. u. FA 3/1998 und QRP-Report 1/98. Bausätze für 40, 30 und 20 am Lager.

Bausatz, komplett mit Gehäuse u. engl. Anleitung
T-Kit 1380 (80 m) **BT-380 109,00**
T-Kit 1340 (40 m) **BT-340 109,00**
T-Kit 1330 (30 m) **BT-330 109,00**
T-Kit 1320 (20 m) **BT-320 109,00**

Bausatz DC-RX für 40 oder 80 m



Direktmisch-Empfänger nach DM2CQL NE612-Mischer, 3-kHz-TP, Lautsprecher, 10-Gang-Poti zur Abstimmung, HF-Regler, 2 Antenneneingänge usw. **40-m-RX-Platine + alle Bauteile** **BX-004 39,-**
80-m-RX-Platine + alle Bauteile **BX-004/80 39,-**
Komplett 40-m-Bausatz einschließlich Zusatzkit für die 4-stellige Digitalanzeige und bearbeitetem Gehäuse **BX-005 nur noch 65,-**
Komplett 80-m-Bausatz einschließlich Zusatzkit für die 4-stellige Digitalanzeige und bearbeitetem Gehäuse **BX-005/80 nur noch 65,-**

45-MHz-Zähler mit CMOS-ICs

5-stellige Anzeige, Auflösung 1 kHz, Betriebsspannung +5 V oder +7 bis 18 V, Stromaufnahme max. 65 mA, 13 mm hohe LED-Siebensegment-Anzeigen, 80 x 70 mm



Kompletter Bausatz **BX-020 26,90**
Platine für die 5 LED-Anzeigen einzeln **2,90**

Digitales LC-Meter II mit PIC (Bausatz)

Optimal ausgelegte Messbereiche, einfach aufzubauen und problemlos zu bedienen
L-Messbereich: 10 nH - 100 mH
C-Messbereich: 0,1 pF - 1 µF
Beschrieben in Funk 8/97 und FA 11
Kompletter Bausatz mit Gehäuse, Platine programmiertem PIC und deutscher Anleitung

Das Original von AADE! Unsere Verkaufserlöse gehen an den genialen Entwickler!
BA-001 115,-



Alu-Design-Gehäuse

Universelles Tubusgehäuse zum Einbau von Platinen. Mit Plastikanten. Abmessungen 100 x 80 x 42 (TxBxH)
ADG-80 42 100 16,-
Ersatz-Frontplatte einzeln G-FR80-DP 1,95

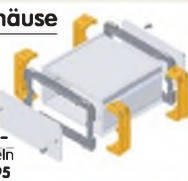

BNC-Dämpfungsglieder bis 2 GHz

Kommerziell gefertigte Dämpfungsglieder für den Frequenzbereich von DC bis 2 GHz. BNC-Stecker/-Buchse. Max. Eingangsleistung 1 bzw. 0,5 W VSWR: 1,1 (@ 1 GHz). Lieferbar: 3, 6, 10, 20 und 30 dB
ATT-3 12,80 ATT-6 12,80
ATT-10 12,80 ATT-20 12,80
BNC-Abschlusswiderstand 50 Ω 0,5 W 9,90
BNC-Abschlusswiderstand 75 Ω 0,5 W 12,50
30-dB-Leistungsdämpfungsglied zum FA-NWT als Bausatz BX-064 8,50
Frequenzverdoppler, 50 Ω, passiv, BNC, Input: 10...1000 MHz FD-2 49,50



Leergehäuse zum FT-817

Für den Eigenbau von FT-817-Zubehör. 1,2 mm dickes pulverbeschichtetes Stahlblech. Abmessungen wie FT-817 (135 x 40 x 140). Mit 4 Gummifüßen und Schrauben. BX-002 19,00



Platinenhalter

Solide Montagehilfen (dritte Hand) zum Bestücken und Prüfen von Leiterplatten. Breite 140 mm, Halterungen in 30-Grad-Schritten verstellbar. UM-2, mit Tischklemme #8201 13,50
UM-2A, mit Dreifuß #8202 13,50



Große Ausführung bis 240 mm Einspannbreite. UM-3, Montagehilfe #8203 19,50



Isolier-Eier

aus Plastik zum Aufhängen von Langdrahtantennen und Dipolen. 35 x 25 x 25 mm³, Lochdurchmesser 10 mm ISO-1 1,50



1:1-NF-Übertrager

Hochohmiger P1200 von ETAL. Der geeignete NF-Übertrager für Interface zwischen PC-Soundkarte u. Funkgerät. 17 x 17 x 13 mm P 1200 3,30



Mikro-Morsetaste

Micky, präzise deutsche Handarbeit, 55 g 59,50



KW-RX 1254

0,1-30 MHz, AM, CW, SSB, Doppelsuper, 15 Speicher, nur fortgeschrittenen Bastlern zu empfehlen. Kompletter Bausatz mit Gehäuse u. englischer Anleitung, s. Beitrag im FA 5/99 BT-1254 195,-



Feldstärke-Messkoffer

Die komplette Mess-technik zur exakten Bestimmung der H- und E-Feldstärke mit Powermeter PWRM-1, 2 Sonden IHFS-1 und EFS-1, BNC-Adapter und 9-V-Batterie im handlichen Koffer. Mit Kalibrierzertifikat 2 Jahre Garantie FMSK 386,-



»FA-SY N° 1« für 10 bis 160 MHz

Bausatz für einen USB-steuerten Universal-Oszillator für Frequenzen von 10 bis 160 MHz. Bausatz nach DL15NG (siehe FA 9/08, S. 953). Herzstück ist ein SiLab-IC Si570 in CMOS-Version (±20 ppm, mit der On-board-Heizung reduzierbar). Größe 36 x 27 x 19 mm, alle SMD-Teile bestückt. Stromversorgung über USB oder/und 12 V extern. FA-SY N° 1 Bausatz komplett BX-026 39,50
FA-SY N° 2 (wie Nr. 1, LVDS bis 215 MHz) BX-027 42,50
FA-SY N° 3 (wie Nr. 1, LVDS bis 810 MHz) BX-028 71,60
FA-SY-Adapter zum Programmieren und Testen der verschiedenen DL-SYS-Bausätze: Platine 75 x 41 mm, mit USB-Buchse und Sockel BX-029 3,50



Tiefpassfilter von Mini Circuits 50 Ω

Typ	Durchlassbereich f _{max}		Sperrbereich	
	<1 dB [MHz]	=3 dB [MHz]	>20 dB [MHz]	>40 dB [MHz]
PLP-5	DC	5	6	10
PLP-10	DC	11	14	24
PLP-21.4	DC	22	24,5	32
PLP-30	DC	32	35	47
PLP-50	DC	48	55	70
PLP-70	DC	60	67	90
PLP-90	DC	81	90	121
PLP-100	DC	98	108	146
PLP-150	DC	140	155	210
PLP-200	DC	190	210	290
PLP-250	DC	225	250	320
PLP-300	DC	270	297	410
PLP-450	DC	400	440	580
PLP-500	DC	520	570	750
PLP-600	DC	580	640	840
PLP-750	DC	700	770	1000
PLP-800	DC	720	800	1080
PLP-850	DC	780	850	1100
PLP-1000	DC	900	990	1340
PLP-1200	DC	1000	1200	1620

Typ. VSWR: im Durchlassbereich 1,7; im Sperrbereich 18
Stückpreis 12,90

Swiss made

Sammlerstück aus der Werkstatt von HB9KOC zum Selberbauen. Bausatz für eine hochwertige Morsetaste mit präziser Mechanik. Material: Chromstahl, eloxiertes Aluminium, lackiertes Hartholz. Verschiedene Farben lieferbar. Limitierte Auflage! BT-HB9KOC 189,-



Keramikkaple

22 Wdg. CuAg-Draht, ø 38 mm, 80 mm lang. Körper ideal für FA-Spulen u. a. geeignet. 6904-S 4,50 (Abbildung ähnlich)



Textool-IC-Sockel

24-polig, 7,5 mm Reihenabstand Textool24 3,50
24-polig, 7,5-15 mm Reihenabstand Textool24b 3,90
40-polig, 7,5-15 mm Reihenabstand (ohne Abb.) Textool40b 12,90

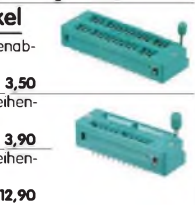

Einbauminstrument

Rarität! 100 µA (± 20%), Skaleneinteilung 1...6, Frontplattenausschnitt 35 x 14 mm, Tiefe 32,5 mm, seitliches Loch für Beleuchtung, z.B. LED mit ø 5 mm INST-100 7,90



Potenzio meter (horiz.)

ALPS, zum Einlöten in Platinen. Achse: ø 6 mm, 17 mm lang
10 k lin PH-10klin 1,20
100 k lin PH-100klin 1,20
10 k log PH-100klog 1,20



Potenzio meter (vert.)

20 k lin PV-10klin 1,20
100 k lin PV-100klin 1,20
10 k log PV-100klog 1,20



KW-Antennenumschalter (FA 2/08)

Bausatz für einen ferngesteuerten Antennenumschalter für Sendeleistungen bis 100 W. Komplettbausatz mit Platine, Relais, Buchsen, bearbeitetem Aluminiumwinkel und Mastgehäuse BX-161 88,50
Wie BX-161 jedoch ohne Buchsen u. Gehäuse BX-160 36,50
Platine PLB-11 24,50

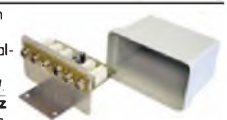

GPS-Empfänger mit Locatoranzeige

Selbstbauprojekt für einen GPS-Empfänger, der u. a. den Locator im Maidenhead-Format anzeigt. Die neue Serie zeigt auch den sog. "Extended Locator" an, der vor allem GHz-Verbindungen eine weitaus genauere QRB-Berechnung ermöglicht, und kann mit einer Bluetooth-Schnittstelle ausgerüstet werden. FA 4/2009, S. 402, entwickelt von Oliver Dröse, DH8BQA
Empfänger (Platine, Display, PIC usw.) BX-044 37,50
Gehäuse komplett bearbeitet BX-045 10,-
GPS-Modul Navilog NL-501ETTL BX-046 40,50
Bluetooth-Modul BTM-222 BX-047 14,90



PIC-Frequenzdisplay

(siehe FA 4/97)
Einfacher Zähler bei etwa 40 MHz, Auflösung 100 Hz. An Spindelnimmern lassen sich ZF-Offset und ggf. der Teilerfaktor (2:1 - 256:1) eines Prescalers voreinstellen. Größe der Baugruppe: 80 x 36 x 27 mm. Problemlos aufzubauen! Modulbausatz mit LC-Display (16 x 1 Zeichen), Leiterplatte und deutscher Anleitung BX-001 37,50
DFD-4 TCXO, ähnlich BX-001, jedoch bis 3 GHz einsetzbar, mit temperaturkompensierten Quarzoszillator BA-002 55,-

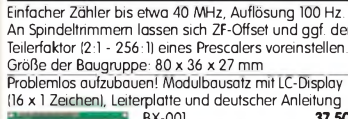

Die DL-QRP-PA nach DL2AVH

Das Original des Best-sellers: 7,5 W HF bei 1,8 bis 50 MHz! Platine bereits mit allen SMD-Bauteilen bestückt. Restarbeiten: 2 Doppel-lötlacke bewackeln und einlöten, 4 Transistoren und einen Elko bestücken. Einbauen... fertig BX-030 45,-



USB-Interface für ICOM-Transceiver

USB-Interface zur Kopplung von ICOM-Transceivern an einen PC. Als Besonderheit übernimmt es auch die CW-Tastung und die Steuerung der PIT. Fast-Fertig-Bausatz mit SMD-vorbestückter Platine nach FA 12/2007, S. 1328 BX-130F 26,50
Erforderliche Restarbeiten sind unkompliziert. Man braucht keine 5 Minuten!



Spezial-ICs

AD 1403AN	2,5-V-Referenz	2,50
AD 608AR	Mischer	3,80
AD 811AN	Video-OP	14,50
AD 831	Mischer bis 400 MHz PLLCC20	16,50
AD 8000YRDZ	Ultra-Highspeed-OP, 1,5 GHz	4,30
AD 8307AN	Breitbandanalogh. 500 MHz	14,50
AD 83075MD	Breitbandanalogh. 500 MHz	14,50
AD 8342APZ	aktiver Mischer bis 2,4 GHz	7,50
AD 8361ARM	Detektor 2,5 GHz	9,50
AD 9951YSVZ	DDS, 14 Bit DAC, 400 MPS	25,50
AD 9958BPCZ	DDS, 2-Kanal, 10 Bit, 500 MPS	31,80
BA 1404	UKW-Stereosender	7,80
BH 1415F	UKW-Stereosender mit PLL	13,80
BH 1416F	UKW-Stereosender mit PLL	13,80
CA 3005	Differenzverstärker (CA 3028)	1,90
CA 3046	Transistor-Array	1,90
CA 3089	FM-ZF-Verst. m. Demodulator	2,90
CA 3130E	BiMOS-OP	2,60
CA 3189	FM-ZF-Verst. m. Demodulator	2,90
CNY 17-2	Optokoppler	0,80
ICM 17-4	Optokoppler	0,80
EL2125CSZ	superauscharmer OP	8,60
EXO-3C/16 MHz	programmierbarer Qu.-Oszill.	4,80
EXO-3C/20 MHz	programmierbarer Qu.-Oszill.	4,80
HT9200A	DTMF-Generator	2,40
ICM 7555	Timer	0,90
LM117 DF-1.8	Spannungsregler 1,8 V	1,30
LM117 DF-3.3	Spannungsregler 3,3 V	1,30
LM 1871N	Fernsteuersender (27/40 MHz)	2,90
LM 1872N	Fernsteuerempfänger dfo.	4,30
LM 311N	Komparator	1,00
LM 324N	4-fach OPV	1,20
LM 339N	4-fach Komparator	1,50
LM 358AN	OPV, 2-fach	1,20
LM 393N	2-fach Komparator	1,50
LT 1252	Video-Verstärker	5,95
LTC 1021	10-V-Referenz	3,60
LTC 1799	Oszillator-IC	2,80
MAX 323N	RS-232-Sender-/Empfänger	8,20
MAX 691	Spannungsüberwachungs-IC	8,00
MAX 4544CP	Analogschalter	2,35
MAX 4614CP	4-fach Analogschalter	2,90
MAX 4616CP	4-fach Analogschalter	2,90
MC 1330P	Video-Detektor	2,80
MC 1330P	ZF-Verstärker	3,40
MC 1437L	2-fach OPV	0,90
MC 1458	2-fach OPV	0,80
MC 1496	Modulator/Demodulator	2,90
MC 2830P	NF-AGC/VOX DIL	5,90
MC 2830D	NF-AGC/VOX SMD	5,90
MC 2833P	FM-Sender DIL	6,80
MC 2833D	FM-Sender SMD	6,80
MC 3340P	HF-Dämpfungsteller	4,50
MC 3361P	FM-ZF-Verstärker	2,90
MC 3362P	FM-ZF-Verstärker	5,95
MC 34063A	Schaltregler	2,20
MC 10231	High Speed Flip-Flop	20,50
MC 14162	Synch. BCD-Zähler	4,80
MC 14163	Synch. 4-Bit-Binärlähler	4,80
MC 14569BP	Programmierbarer Zähler	5,90
MF 10CCN	Dual-SF	6,20
MT 8870	DTMF-Decoder	4,30
NE 555N	Timer	0,80
NE 555N	Doppel-Timer	0,90
NE 567	Ion-Decoder mit PLL	1,90
NE 592-8	Videoverstärker (120 MHz)	1,10
NE 592-14	Videoverstärker (120 MHz)	1,10
NE 5517N	2-fach OPV	2,20
NJ 8811	Steuer-IC f. Freaqu.-Synthesizer	8,50
RF 2420	HF-Dämpfungsteller, digit. gest.	9,50
SA 612	Mischer	2,90
SA 614AN	ZF-Verstärker	4,95
SSM 5000N	Quad-Fet-Analog-Schalter	2,90
SL 362C	2-fach OPV	12,00
SL 440	Ansteuer-IC für Triacs	3,90
SL 490B	Fernsteuer-Sender	7,80
SL 560C	HF-Verstärker rauscharm	9,80
SL 952	Verstärker für Vorteller	12,80
SL 1451	Breitband-PLL-FM-Det.	8,80
SL 6440	Mischer	8,80
SIB 056A	Dimmer	1,90
SO 42 P	Mischer	2,40
SSM 2165-1P	NF-Kompressor	8,60
SSM 2165-1S	NF-Kompressor	8,60
SSM 2166P	NF-Kompressor	9,90
SSM 2166S	NF-Kompressor	9,20
TA 7358AP	Frontend für VHF-Empfänger	1,20
TA 7796P	5-Kanal-Equalizer	3,90
TBA 460	ZF-Verst./AM-Demod.	6,50
TCA 440 (RFT)	AM-Empfänger (wie A244D)	4,40
TDA 1072A	AM-Empfänger	4,90
TDA 1572	AM-Empfänger	5,90
TDA 7000	FM-Empfänger	4,50
TSA 5511	PLL (DIL)	5,50
TSA 6057	PLL (DIL)	9,80
TSA 6060T	PLL (SMD)	9,80
XR 1010CP	Filter-IC	6,50
XR 1015CP	Filter-IC	9,80
XR 2206	Funktionsgenerator	7,20
µA 733	Videoverstärker	1,20
µA 747	Operationsverstärker	1,20
ZN 414	AM-Empfänger	2,50
74500	4 NAND-Gatter Schottky-TTL	0,90
74503	4 NAND OC-Gatter Schottky-TTL	0,90
74574	2-D-FlipFlops Schottky-TTL	1,50
745112	2 JK-FlipFlops Schottky-TTL	1,50
745124	VCO	5,40
7660 DIL	Spannungswandler	1,10
7660 SMD	Spannungswandler	1,60
7805	Spannungsregler 5 V/1 A	0,40
7812	Spannungsregler 12 V/1 A	0,40
78L05	Spannungsregler 5 V/0,1 A	0,25
78L09	Spannungsregler 9 V/0,1 A	0,25
78L12	Spannungsregler 12V/0,1 A	0,25

Ferritstäbe

Absolute Raritäten! Leider nur noch drei Ausführungen am Lager!

200 x ø 10 mm	Abb. 1	5,90
200 x ø 8 mm	Abb. 1	5,20
43 x ø 6 mm	Abb. 2	1,95



Wickelkörper für Ferritstäbe (o. Abb.)

Zum professionellen Wickeln von Spulen auf Ferritstäben

Innen-ø 10,2 mm, 15,5 mm lang, 4 Kammern 0,60
Innen-ø 8,15 mm, 12,3 mm lang, 1 Kammer 0,40

Foliendrehkos mit Knopf*



Typ	Kapazität
FD-80+240	80 u, 240 pF 20,5x20,5x17,5 24,5 4,60
FD-60+140*	60 u, 140 pF 20,2x20,2x11 *1 ohne 2,90

*1 Achse 10 mm lang, für 6 mm Spannungsanknöpfe geeignet
Geeignet für Audios, Detektor-Empfänger, ORP-Antennentuner usw.
Mehr Drehkondensatoren finden Sie auf www.funkamateur.de.

Breitbandübertrager von Minicircuits für 50-Ω-Systeme (Case X65 = DIL 6-polig)

Typ	-3-dB-Bereich	Kopplung	max. Input	Preis
T1-1T	0,1-200 MHz	1:1	2 W	A 4,50
T2-1T	0,1-200 MHz	1:2	2 W	A 5,60
T1,5-1	0,1-300 MHz	1:1,5	2 W	C 4,50
T2,5-6	0,1-100 MHz	1:2,5	2 W	C 4,50
T4-1	0,2-350 MHz	1:4	2 W	A 3,50
T4-6	0,2-200 MHz	1:4	2 W	C 5,70
T14-1	0,2-150 MHz	1:14	2 W	D 5,00
T9-1	0,2-200 MHz	1:9	2 W	C 4,00
T-622	0,1-200 MHz	1:1,1	2 W	F 3,30
TT-4-1	0,05-200 MHz	1:3	2 W	B 6,00
TT-25-1	0,02-30 MHz	1:25	2 W	B 9,90

Datenblätter siehe www.minicircuits.com

Quarze, div.

38,0 kHz	4,95
467 kHz	7,50
7 600 kHz	9,90
3 400,0 kHz	1,50
8 000,0 kHz	1,50
8 998,5 kHz	4,90
9 000,0 kHz	4,90
9 001,5 kHz	4,90
10 240,0 kHz	3,90
10 245,0 kHz	1,50
10 698,5 kHz	4,90
10 700,0 kHz	3,90
10 701,5 kHz	4,90
14 838,0 kHz	4,95
14 849,0 kHz	4,95
14 852,0 kHz	4,95
14 856,0 kHz	4,95
16 000,0 kHz	1,50
20 945,0 kHz	4,95
21 388,0 kHz	4,95
22 000,0 kHz	4,95
31,3333 MHz*	4,95
38,6666 MHz*	4,95
42,0000 MHz*	4,95
44,8888 MHz*	4,95
45,2222 MHz*	4,95
117,000 MHz**	12,00

*1,3 Oberton

Band-Quarze

1 800,0 kHz	4,95
1 820,0 kHz	4,95
3 530,0 kHz	4,95
3 540,0 kHz	4,95
3 550,0 kHz	4,95
3 555,0 kHz	4,95
3 560,0 kHz	4,95
3 650,0 kHz	4,95
3 655,0 kHz	4,95
3 670,0 kHz	4,95
7 000,0 kHz	4,95
7 005,0 kHz	4,95
7 015,0 kHz	4,95
7 025,0 kHz	4,95
7 030,0 kHz	4,95
7 040,0 kHz	4,95
7 045,0 kHz	4,95
7 050,0 kHz	4,95
7 052,0 kHz	4,95
7 055,0 kHz	4,95
7 070,0 kHz	4,95
10 105,0 kHz	4,95
10 106,0 kHz	4,95
10 115,0 kHz	4,95
10 116,0 kHz	4,95
10 125,0 kHz	4,95
10 135,0 kHz	4,95
10 145,0 kHz	4,95
14 010,0 kHz	4,95
14 040,0 kHz	4,95
14 055,0 kHz	4,95
14 060,0 kHz	4,95
14 252,0 kHz	4,95
14 255,0 kHz	4,95
14 270,0 kHz	4,95
14 300,0 kHz	4,95
14 333,3 kHz	4,95
18 096,0 kHz	4,95
21 060,0 kHz	4,95
21 250,0 kHz	4,95
21 255,0 kHz	4,95
21 270,0 kHz	4,95
21 300,0 kHz	4,95
24 906,0 kHz	4,95
24 910,0 kHz	4,95
28 000,0 kHz	4,95
28 060,0 kHz	4,95
28 500,0 kHz	4,95
50,100 MHz	4,95
50,102 MHz	4,95
50,105 MHz	4,95
50,120 MHz	4,95
50,150 MHz	4,95
50,200 MHz	4,95
HC-18/U, 30 pF Bürde	
ab 50 MHz Serienres.	

Quarzfilter und keramische Filter

7-MHz-Quarzfilter (40-m-Band), monolithisch	
7.008M15A (f _m =7,008 MHz, 15 kHz, 2pol., 2 pF 3k) 8,90	
7.022M15A (f _m =7,022 MHz, 15 kHz, 2pol., 2 pF 3k) 8,90	
9-MHz-Quarzfilter, monolithisch	
9MXF24 (2,4 kHz, 8pol., 18 pF 980Ω) 39,00	
9M7A (8 kHz, 2pol. 2 pF 3 kΩ) 5,90	
9M12B (12 kHz, 4pol. 2 pF 3 kΩ) 8,90	
10,7-MHz-Quarzfilter, monolithisch	
10M7A (8 kHz, 2pol. 2 pF 3 kΩ) 5,90	
10M12B (12 kHz, 4pol. 2 pF 3 kΩ) 8,90	
10M12D (12 kHz, 8pol.) 16,—	
10M30A (30 kHz, 2pol. 2 pF 3 kΩ) 5,90	
21,4-MHz-Quarzfilter, monolithisch	
21M12A (12 kHz, 2pol. 2 pF 1,5 kΩ) 5,90	
21M12D (12 kHz, 8pol. 2 pF 2 kΩ) 19,—	
70,2-MHz-Quarzfilter	
MQF 70,2-1600/2 (18 kHz, 1...4 pF 4,7 kΩ) 19,—	
Keramische Filter (Murata)	
CFU455D2 3,90	
CFW455D 5,10	
CDA 5.5 (TV-Ton-ZF) 5,5 MHz 0,55	
SFE 7.02 (Murata) 40 m 3,95	
SFJ 10.7 (Stetner) 10,7 MHz 0,55	

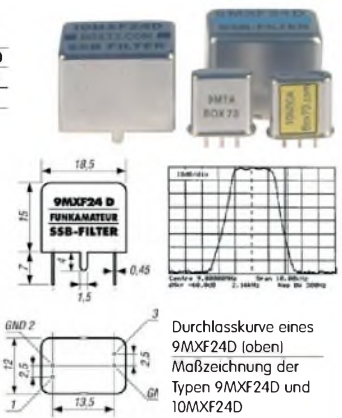

Durchlasskurve eines 9MXF24D (oben)
Maßzeichnung der Typen 9MXF24D und 10MXF24D

Mengenrabatte für alle Quarzfilter auf Anfrage

Selberwickeln war gestern

Typ	-3-dB-Bereich	Kopplung	max. Input	Preis
PRI				
SEC				
PRI				
SEC				
PRI				
SEC				
PRI				
SEC				
PRI				
SEC				

Power-Module von Mitsubishi für das 2-m-Band

- Betriebsfrequenzbereich 135 bis 170 MHz
- für FM-Betrieb vorgesehen
- mit externer Gate-Spannung auch für den SSB-Linearbetrieb geeignet
- Eingangs- und Ausgangsimpedanz 50 Ohm
- unempfindlich gegen ausgangseitige Fehlanpassung
- in vielen Amateurfunkgeräten im Einsatz

Typ	Ub	U _{max}	P _{in}	P _{out}	Stück
RA08H1317M	12,5	13,2	20 mW	>8 W	26,80
RA13H1317M	12,5	17	50 mW	>13 W	38,00
RA30H1317M	12,5	17	50 mW	>30 W	48,80

Lieferung mit englischem Original-Mitsubishi-Datenblatt

Universaltransistoren

BC 547B	0,20
BC 557B	0,20
SC 308C	0,20
SC 308D	0,20
SF 245	0,20
SF 818D	0,20
SF 828D	0,20
SF 829D	0,20
10 Stück	je 1,25

Ge-Dioden

GA104	0,30
AA176	0,80

Ferritperlen zur HF-Dämpfung

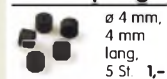

MMICs

Typ	Äquivalent f _{max}	V _{max}	NF	IP ₃	P _{out,max}	Preis
ERA-1	8 (GHz)	12,1 (dB)	5,3 (dB)	26,0 (dBm)	11,7 (dBm)	4,20
ERA-2	6	16	4,7	26,0	12,8	4,20
ERA-3	3	22,2	3,8	23,0	12,1	4,70
ERA-4	4	13,7	5,5	32,5	17,0	5,70
ERA-5	4	19,8	4,5	33,0	18,4	8,20
ERA-6	4	11,1	8,4	36,5	18,5	8,20
MAR-1 MSA0185	1	15,5	6,5	14,0	1,5	5,70
MAR-2 MSA0285	2	12	6,5	17,0	4,5	5,10
MAR-3 MSA0385	2	12	6,0	23,0	10,0	5,10
MAR-4 MSA0485	1	8	6,5	25,5	12,5	5,10
MAR-6 MSA0685	2	16	3,0	14,5	2,0	5,60
MAR-7 MSA0785	2	12,5	5,0	19,0	5,5	5,60
MAR-8 MSA0885	1	22,5	3,3	27,0	12,5	5,60
SGA5289	5	13,5	4,2	31,0	15	2,90

Versilberter Kupferdraht

Durchmesser	Länge	Preis
0,6 mm	10 m	1,95
0,8 mm	7 m	1,95
1,0 mm	5 m	1,95
1,5 mm	2 m	1,95
2,0 mm	2 m	4,90

C-Dioden

BB 112 (470/30)	2,40
BB 139	1,30
BB149A SOD323	0,50
BB 204g	1,20
BB 212 AM-Dual	5,80
BB 221	1,40
BB 304 (28/11)	1,20
BB 409 (44/10)	1,20
BB 505B (17/4)	1,20
BB 609B	0,80
BB 629 (140/8) SMD	0,50
BB 909A	0,80
KB 205 gon	0,40
KB 205 gon	0,40

(*/**) = C₁ V / C₁₂ v | in pF

GaAs-Fets

ATF 10136	4,30
CF739	1,90
CF750	1,90

KW-Mosfets von Mitsubishi

RD00HHST	1,40
RD06HHFI	3,70
RD16HHFI	4,90
RD100HHF	26,50

Melodie- und Soundeffekt-ICs

Melodiegenerator-IC "Lullaby" M955C4 DIP14	2,40
ditto mit 3 Weihnachtsliedern M955C2 DIP14	2,40
Melodie-IC "It's a small world" M66T68 TO92	2,10
Ding-Dong Me602 DIP8	2,20
Sirene M3720-4 DIP8	2,00
3 verschiedene Sirenen UM3561 DIP8	3,20
6-Ton-Generator für Alarm SMC06085 DIP8	2,20

Datenblätter/Schaltungen auf www.funkamateur.de

2-m-Rx-Quarze

44,93333 (S20)	6,50
44,95000 (S21)	6,50
44,954166 (S22)	6,50
44,95833 (S23)	6,50
44,96667 (R0)	6,50
44,97500 (R1)	6,50
44,98333 (R2)	6,50
44,9917 (R3)	6,50
45,0000 (R4)	6,50
45,00833 (R5)	6,50
45,016667 (R6)	6,50
45,025 (R7)	6,50

HC-49/U, 3 Oberlton für 10,7-MHz-Konzepte

Fets · Mosfets

BF245A	0,80
BF245B	0,80
BF245C	0,80
BF246A	0,80
BF246B	0,80
BF246C	1,40
BF247A	0,80
BF256C	1,20
BF907	0,60
BF910	1,10
BF961	1,00
BF981	1,50
BF992	0,90
BF998	0,90
BF1005	0,90
JI12	0,80
J309	1,70
J310	0,40
MPF 102	1,20
U310	3,90
2N2319	0,60
2N2320	1,50
2N4416	2,80
2N7000	0,70
2SK241	1,80
3N203	4,50
3N2115	4,20

Pin-Dioden

BA379	0,70
BA479	0,80
MA4P1250	8,20

Universaldioden

1N4007	0,10
1N4148	0,10
1N5400	0,20
1N5817 (Schottky)	0,30

Filtergehäuse aus Weißblech mit 2 Löchern für BNC-Buchsen



Typ	Länge	Breite	Höhe	Preis
FG1B	37 mm	20 mm	20 mm	2,00
FG2B	55 mm	20 mm	20 mm	2,40
FG3B	77 mm	20 mm	20 mm	2,80

Mixer

Bluetooth-Adapter Jabra A-210

Universell einsetzbar, mit 2,5-mm-Klinkenstecker



Restexemplare, bei denen der eingebaute Li-Ionen-Akku defekt ist

Bastlerlösung: Gehäuse vorsichtig öffnen und einen kleinen 3,7-V-Li-Ionen-Akku „Huckepack“ ansetzen oder eine externe 3,7-V-Gleichspannung zuführen. So „repariert“ immer noch gut für Amateurfunk-Bluetooth-Experimente geeignet

Verkauf ohne Garantie! Nur solange Vorrat!

BTA-210-X **Sonderpreis** **9,-**

Kleinlautsprecher 8 Ω Impedanz

Typ	g	P
KLS-77	77	0,2 W 1,95
KLS-103	103	1,3 W 2,95



Digitales Einbauminstrument

3 1/2-stelliges LCD-Display, Anzeigebereich 0...199,9 mV (erweiterbar z.B. 0...19,99 V), Stromversorgung 9...12 V, typ. Stromaufnahme 0,5 mA, für Snap-In-Montage, Einbauöffnung 54 x 38 mm, Einbautiefe 18 mm



Einbauminstrument muss mit galvanisch getrennter Betriebsspannung versorgt werden

DEI-35 **nur 5,50**

Sende-Transistoren

BLW30	22,-	KT920 B	8,50
BLX69A	22,-	KT920 W	12,50
KT610 B	4,20	KT925 A	7,50
KT920 A	6,50	KT925 B	9,50

N-Flanschstecker- und -buchse

N-Flanschstecker N-ST-FL 2,30
N-Flanschbuchse N-BU-FL 1,30
beide mit 4-Loch-Flansch



HF-Transistoren

BF173	1,30
BF199	0,50
BF224	0,80
BF225	0,50
BF450	0,50
BF979	1,00
BFR90	0,90
BFP196	0,45
BFG69	2,40
BFR91A	0,60
BFR92A	0,45
BFR93A	0,30
BFR96TS	1,60
BFT92	0,60
BFW16	1,30
BFW92A	0,60
BFX89	1,50
BFY90	0,90
2N3553	2,50
2N3866	2,50
2N4427	2,50
2SC1970	8,50
2SC1971	12,50

Miniaturdreheschalter mit System

Für Leiterplattenmontage Rastermaß 2,5 mm
Achse 4 mm ø Restbestände aus DDR-Produktion
Viele Ausführungen, Einzelteile lieferbar mit denen sich Schalterkonfigurationen realisieren lassen

Bestell-Nr.	Stufen	Ebenen	Preis
MDS-3-TR	3	1	2,-
MDS-3-2G	3	2	2,25
MDS-3-5G	3	5	3,-
MDS-4-2O	4	2	2,25
MDS-4-3R	4	3	2,50
MDS-5-5O	5	5	3,-
MDS-6-4R	6	4	2,75
MDS-7-2R	7	2	2,25
MDS-8-4R	8	4	2,75
MDS-9-2R	9	2	2,25
MDS-9-3R	9	3	2,50
MDS-10-3R	10	3	2,50
MDS-10-4R	10	4	2,75
MDS-10-5R	10	5	3,-
MDS-10-7R	10	7	3,50
MDS-12-4R	12	4	2,75

R= Kennfarbe rot; G= grün; O=orange/gelb

Gesamtsortiment und lieferbare Einzelteile (z. B. Rastköpfe mit 2 bis 12 Stellungen usw.) unter www.funkamateur.de

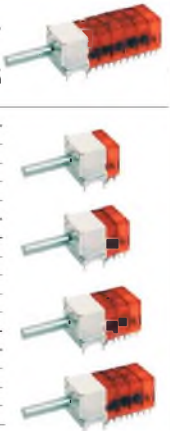

Artikel (Buchtitel, Typ o. Ä.)

Best.-Nr.

Menge

Preis/St.

Preis

Versandpauschale: Inland 3,⁹⁰ (Ab 100,- Warenwert versandkostenfrei, bei Bankeinzug schon ab 50,-) Ausland immer 5,⁹⁰

Summe

Bestellschein Unser komplettes Lieferprogramm finden Sie auf www.funkamateur.de im Online-Shop.
zum Kopieren oder Ausschneiden.

Am besten im Fensterumschlag versenden
oder per Fax an (030) 44 66 94 69 bzw.
aus dem Ausland an +49-30-44 66 94 69

Box 73 Amateurfunkservice GmbH
FUNKAMATEUR-Leserservice
Berliner Straße 69
13189 Berlin
Deutschland

Besteller:

Name, Vorname Call (falls vorhanden)

Straße, Nr. bzw. Postfach

PLZ, Ort

Telefon- bzw. Faxnummer oder E-Mail-Adresse für eventuelle Rückfragen

Gewünschte Zahlungsweise:

Rechnung (nur für unsere Abonnenten)

Bankeinzug

Konto-Nr.

BLZ

Nachnahme nur an Adressen in Deutschland (5,- Zusatzpostgebühren!)

Kreditkarte (nur bei Auslandsbestellungen)

Visa

Master-Card

Amex

Karten-Nummer

Prüfziffer

Gültig bis

Datum, Unterschrift



Umgebungseinflüsse auf Antennen
J. A. Weigl, OE5CWL,
2007, 256 S., 253 Abb.,
1. Aufl., 16,5 x 23 cm
V-8408 20,-



Antennenbau für den Praktiker
N. Bürgers, DL5ED,
45 Seiten
V-3637 9,80



Sloper-Antennen
J. A. Weigl, OE5CWL,
2007, 224 S., 255 Abb.,
1. Aufl., 16,5 x 23 cm
V-8347 18,80

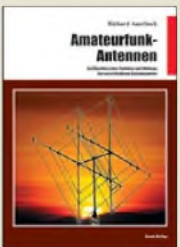

Amateurfunk-Antennen
R. Auerbach, DL1FK,
178 Seiten, aktualisierte
Neuaufgabe
B-0555 21,-



Inverted-Vee-Antennen
J. A. Weigl, OE5CWL,
2006, 184 S., 211 Abb.,
1. Aufl., 16,5 x 23 cm
V-8329 17,80



Rothammels ANTENNENBUCH
12. Auflage, A. Krishcke,
DARC-Verlag
D-033X 48,60



Antennen für die unteren Bänder
160 - 30 m
P. Villemagne, 128 S.
V-3564 14,80



Die HB9CV-Antenne
Erfolg mit einfachen
Richtantennen für KW
und UKW. F. Sichla
V-3920 9,80



Magnetantennen
Selbstbau-Loops für Sende- u. Empfangszwecke
H. Nussbaum, DJ1UGA, 3. Auflage
V-3858 12,80



Aktivantennen und Preselektoren im Selbstbau
H. Nussbaum, DJ1UGA
V-3904 12,80



CQ DL-Spezial UKW-Antennen
DARC-Verlag, 2006
D-9910 7,50



CQ DL-Spezial Antennen international
DARC-Verlag, 2004,
116 S.
D-9901 7,50



Außergewöhnliche Empfangsantennen
und ihre Anpassung für den Längst- bis KW-Bereich
W. Friebe, DG9WF, 2007,
136 S., 156 Abb.
V-8361 16,50



Kurzwellen-Drahtantennen für Funkamateure
Klüß, DF2BC, 146 Seiten,
4. Auflage
V-3364 12,-



Aktivantennen für LW-, MW und KW-Eingang
Dr. R. Zierl, 2005, 96 S.,
155 Abb.
S-6431 9,80

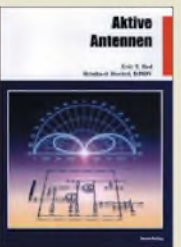

Aktive Antennen
Eric T. Red und
R. Birchel, DJ9DV, 68 S.,
2003
B-0430 9,80



KW-Breitband- und Aktiv-Antennen-Systeme
M. Schulze, 2006, 112 S.
B-0538 16,80



Datensammlung für Kurzwellenantennen
W. Nitsche, DJ5DW,
2003, 142 S.
B-0457 18,90

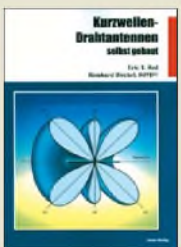

Kurzwellen-Drahtantennen selbst gebaut
E. T. Red, R. Birchel,
DJ9DV, 2003, 134 S.
B-0163 18,90



Wellenausbreitung in der Nachrichtentechnik
Prof. Dr. E. Vogelsang,
2003, 76 S.
B-0465 9,80



100 Tipps und Tricks für den Funkamateure
K. Böttcher, DJ3RW,
2003, 112 S.
V-3971 12,80



Hochfrequenz-Transistorpraxis
F. Sichla, 2008, 278 S.,
309 Abb., 17,5 x 25,5 cm
B-1538 24,-



HF-Bauelemente und -Schaltungen
Carr, 264 S., dt. Ausg. von
RF Components & Circuits
B-0481 29,50

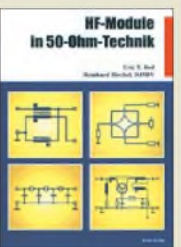

HF-Module in 50-Ohm-Technik
Eric T. Red u. R. Birchel,
DJ9DV, 132 S., 2003
B-0422 18,90



ABC der Schwingkreis-Praxis
F. Sichla, 128 S.,
125 Abb., 16,5 x 23 cm,
V-8453 15,-



Funkempfänger-Schaltungstechnik praxisorientiert
E. T. Red, 2003, 114 S.
B-0341 16,80



HF-Arbeitsbuch
Daten, Fakten,
HF-Grundschaltungen,
50-Ohm-Technik
E. T. Red, 2005, 212 S.
B-1372 22,80



Interfaces für den Amateurfunk - selbst gebaut
M. Perner, 2005, 88 S.
V-8108 12,80

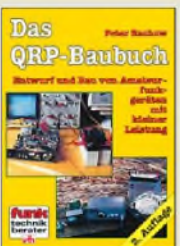

Das QRP-Baubuch
Entwurf und Bau von
Amateurfunkgeräten
Peter Rachow, 200 S.
V-3270 18,30



HF-Technik mit dem NE/SA 602/612
F. Sichla, 142 S., 198
Abb., 21 x 28 cm
B-0546 19,80



Geradeaus- und Direktmischempfang
M. Arnold, 116 S., 15,5 x
25,3 cm
B-0586 15,80



Empfangsprinzipien u. Empfängerschaltungen
F. Sichla, DL7VFS,
136 S., 158 Abb., 2008
V-8422 15,50



Einseitenbandtechnik für den Funkamateure
F. Hillebrand, DJ4ZT, 110
S., Reprint RPB 117/118
B-049X 15,80



Längstwelleneingang mit dem PC
H. Lutz, beam-Verlag,
2004, 68 S., 17,5 x 25,5
D-0518 19,90



Zusatzgeräte fürs Shack - selbst gebaut
Perner, 320 S., 2007, mit
CD (Layouts u. Software)
DUBUS Technik VI
J. Kraft, DL8HCZ
(Hrsg.), 2004, 394 S.
Z-0001 25,-



DUBUS Technik VII
J. Kraft, DL8HCZ
(Hrsg.), 2006, 388 S.
Z-0002 25,-



DUBUS Technik VIII
J. Kraft, DL8HCZ
(Hrsg.), 2009, 388 S.
Z-0003 25,-

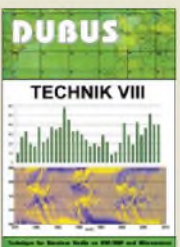

CQDL-Spezial Welt der Schaltungen
CQDL-Sonderheft, 2003,
100 Seiten, DIN A4
D-9904 6,80



Leistungsanpassung in der Funktechnik
L. Borucki, DL8EAW,
2005, 64 Seiten
V-8183 8,80





Einfache IC-Empfängerschaltungen
Frank Sichla, DL7VSF,
3. erw. Aufl., 104 Seiten
X-9028 5,-

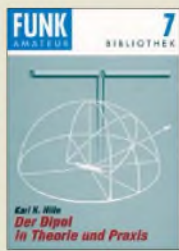

Der Dipol in Theorie und Praxis
Karl H. Hille, DL1VU,
80 S., 12,0 x 17,5 cm
X-9060 5,-



Transistoren und FETs in der Amateurpraxis
Frank Sichla, DL7VSF,
92 Seiten, 12,0 x 17,5 cm
X-9087 5,-

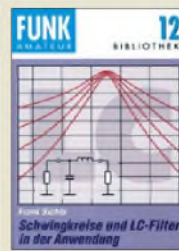

Schwingkreise und LC-Filter in der Anwendung
Frank Sichla, DL7VSF,
96 Seiten, 12,0 x 17,5 cm
X-9117 5,-



Audioverstärker-ICs von 100 mW bis 100 W
Frank Sichla, DL7VSF,
96 Seiten, 12,0 x 17,5 cm
X-9125 5,-



Viel Spaß beim Contest
M. Höding, DL6MHW,
128 S., 12,0 x 17,5 cm,
2003
X-9133 6,-



Windom- und Stromsummen-Antennen
Karl H. Hille, DL1VU,
120 S., 12,0 x 17,5 cm
X-9141 5,-



Aktive Mischer in der Amateurfunkpraxis
Frank Sichla, DL7VSF,
96 Seiten, 12,0 x 17,5 cm
X-915X 5,-



Englisch für Funkamateure
Colin R. Hall, GM3JPZ,
96 Seiten, 12,0 x 17,5 cm
X-9168 5,-



Sferics - faszinierende natürliche Radiowellen
W. Friese, DG9WF, 80 S.,
12,0 x 17,5 cm
X-9176 6,-



Empfangssysteme zum Detektieren von Gewittern
W. Friese, DG9WF, 144 S.,
106 Abb., 64 Tab., 2007
X-9184 7,-



Ortungstechnik im LF-/VLF-Bereich
W. Friese, DG9WF, 128 S.,
96 Abbildungen, 2009
X-9192 9,80



HF-Funkempfänger Technik & RX-Porträts
T.Red; R. Birchel, DJ9DV,
200 S., DIN A4, 2005
B-0511 25,-

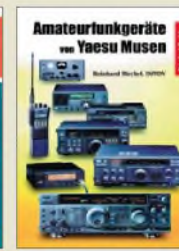

Amateurfunkgeräte von Yaesu Musen
R. Birchel, 220 S.,
Taschenbuch, 2003
B-0449 11,80

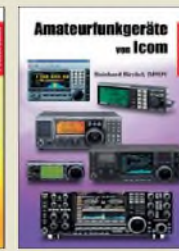

Amateurfunkgeräte von Icom
R. Birchel, 254 S.,
Taschenbuch, 2004
B-0503 13,80

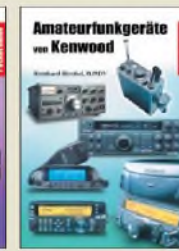

Amateurfunkgeräte von Kenwood
R. Birchel, 180 S.,
Taschenbuch, 2006
B-052X 9,80

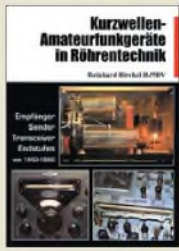

KW-Amateurfunkgeräte in Röhrentechnik
R. Birchel, DJ9DV, 2003,
374 Seiten
B-0414 36,-



CQDL-Spezial Messen und Entstören
CQDL-Sonderheft, 2005,
104 Seiten, DIN A4
D-9908 7,50



CQDL-Spezial Messen u. Entstören II
CQDL-Sonderheft, 2007,
116 Seiten, DIN A4
D-9912 7,50



Messpraxis für Empfänger, Sender u. Antennen
F. Sichla, 2008, 102 S.,
90 Abb., 17,5 x 25,5 cm
B-1514 14,90



HF-Messungen für den Funkamateure Teil 1
H. Nussbaum, DJ1UGA,
2004, 76 S.
V-8043 9,80



HF-Messungen für den Funkamateure Teil 2
H. Nussbaum, DJ1UGA,
2006, 112 S.
V-5198 12,80



HF-Messungen für den Funkamateure Teil 3
H. Nussbaum, DJ1UGA,
2006, 152 S.
V-8248 14,80



HF-Messungen mit dem NWT - Das Praxisbuch zum FA-NWT
H. Nussbaum, DJ1UGA,
2007, 144 S.
X-9549 14,80



QRV auf Langwelle
135,7 bis 137,8 kHz
Wensauer, DK1KO; Klüß,
DF2BC, 2006, 104 S.
V-8302 17,80



SDR Software Defined Radio für den Funkamateure
Krink, 2009, 176 S.
V-8484 22,40



CQDL-Spezial: SDR & D-STAR
DARC Verlag, 96 S.,
DIN A4, 2008
D-9914 7,50



CQDL-Spezial: Contest Sport im Amateurfunk
DARC Verlag, 100 S.,
DIN A4, 2004
D-9909 7,50



CQDL-Spezial: Satellitenfunk
DARC Verlag, 96 S.,
DIN A4, 2006
D-9911 7,50



CQDL-Spezial: Packet Radio & Co.
DARC Verlag, 80 S.,
DIN A4, 2005
D-9907 7,50



Amateurfunk mit PC und Soundcard
Ein Praxis-Handbuch,
N. Schiffhauer, DK8OK
V-3777 25,-



Blitz- u. Überspannungsschutz für Antennen ...
F. Sichla, 2. aktual. Aufl.,
2006, 84 S.,
V-8051 9,80



Funkgeräte sind auch nur Lebewesen
K. Böttcher, DJ3RW,
2003, 80 Seiten
D-0380 7,30



Skriptum der 42. UKW-Tagung 1997
Sammelband der Vorträge,
DIN A4
U-1997 7,-



Skriptum der 47. UKW-Tagung 2002
Sammelband der Vorträge,
DIN A4
U-2002 9,-

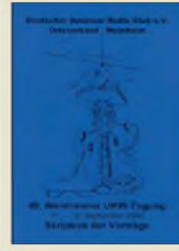

Skriptum der 49. UKW-Tagung 2004
Sammelband der Vorträge,
160 Seiten, DIN A4
U-2004 7,-

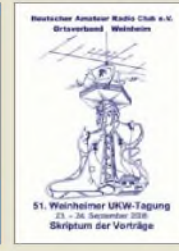

Skriptum der 51. UKW-Tagung 2006
Sammelband der Vorträge,
154 Seiten, DIN A4
U-2006 12,-



Skriptum der 52. UKW-Tagung 2007
Sammelband der Vorträge,
DIN A4
U-2007 12,-



Skriptum der 53. UKW-Tagung 2008
Sammelband der Vorträge,
DIN A4, 140 S.
U-2008 10,-



Skriptum der 54. UKW-Tagung 2009
Sammelband der Vorträge,
DIN A4, 180 S.
U-2009 12,-

Arbeitskreis Amateurfunk & Telekommunikation in der Schule e.V.

Bearbeiter:

Wolfgang Lipps, DL4OAD
Sedanstr. 24, 31177 Harsum
E-Mail: wolfgang.lipps@aatis.de

Lehrerfortbildung zum Thema RFID

Wie jedes Industrieland verdankt auch Deutschland den derzeitigen Lebensstandard zum großen Teil der Technik. Dieser kann nur gehalten werden, wenn in den Schulen naturwissenschaftlich interessierter Nachwuchs ausgebildet wird. Welche Forderungen ergeben sich daraus für den Unterricht? Wie können die Lehrinhalte in dem zuweilen ungeliebten Fach Physik auf dieses Ziel fokussiert werden? Ist es möglich, durch fächerübergreifenden Unterricht ein nachhaltiges Interesse an der Technik und den gesellschaftlichen Folgen zu fördern?

Der DARC-Distrikt Baden-Württemberg und AATiS führten am 17. 10. 09 an der Fachhochschule Ulm zum zweiten Mal einen Workshop



Teilnehmer beim Vortrag über den möglichen Einsatz des Themas RFID im fächerübergreifenden Unterricht, dem eine eingehende Diskussion folgte.
Foto: DC1SHK

für Lehrer durch, der die oben genannten Fragen zum Inhalt hatte. Diese Veranstaltung war die praxisorientierte Fortsetzung der Lehrerfortbildung während der Ham Radio 2009 und wurde von Hansjörg Köber, DC1SHK, geleitet. Der Distrikt Baden-Württemberg war durch den stellvertretenden Vorsitzenden Michael Burgmaier, DH8BM, vertreten.

Nach einem einführenden Vortrag in die Thematik RFID, in dem gesellschaftsrelevante Aspekte, die technischen Details der RFID-Technologie sowie die Schaltung des RFID-Schlüssels (AATiS-Bausatz AS309) angesprochen wurden, fanden sich drei Lehrerinnen und sechzehn Lehrer im Elektroniklabor der Fachhochschule Ulm ein, um unter fachkundiger Anleitung von Eberhard Bleresch, DB2TU, Jan Hock, Klaus Nislwitzer – alle vom Ortsverband Albstadt – und Patrik Grüner, DO8SPG, einen RFID-Schlüssel aufzubauen.

Dank der mit einem Bestückungsaufdruck versehenen Platine ging der Aufbau problemlos vonstatten. Kleine Unsicherheiten, wie z. B. das Erkennen der unterschiedlichen Dioden, Farbkennzeichnung der Widerstände und Bestimmung der Kapazitätswerte der Kondensatoren, wurden von den Helfern rasch geklärt. Nach etwa 80 min hatte ein Großteil der Teilnehmer den Aufbau beendet. Noch vor der Inbetrieb-



nahme der Schaltung demonstrierte Herr Stefan Fuchs, Leiter des Elektroniklabors der Hochschule Ulm, wie an der Schaltung entsprechende Messungen vorgenommen werden können. Dabei schlug das Herz der technisch begeisterten Lehrer gleich höher: Digitale Oszilloskope mit Ausstattungsmerkmalen, die vom Schulbetrieb her nicht bekannt sind, Spektrumanalysatoren usw. kamen zum Einsatz. So konnte jeder Teilnehmer die in der Einführung gezeigten Diagramme selbst aufnehmen und die Funktionsweise der Schaltung nachhaltiger verstehen.

Kleinere Probleme gab es dann doch noch bei der eigentlichen Inbetriebnahme. Einige Teilnehmer bemängelten das Fehlen einer „Checkliste“, wie z. B. die Jumper auf dem Reader gesteckt sein müssen oder wo genau die Spannung abgegriffen werden sollte. Bei einem Teilnehmer war der Spannungsregler defekt. Doch erneut waren die helfenden Hände der Betreuer zur Stelle, und so hatten alle Teilnehmer nach zweieinhalb Stunden einen funktionierenden RFID-Reader in den Händen.

Nach einer kurzen Kaffeepause zeigte Hansjörg Köber im Hörsaal, wie das Thema RFID im Unterricht behandelt werden könnte. Dabei wurde der fächerübergreifende Aspekt besonders betont. Beispiele dafür sind: RFID im Reisepass oder in Kleidungsstücken, in der Medizintechnik (der gläserne Patient), in Haushaltsgeräten beim intelligenten Kühlschrank, Standortbestimmung eines Fahrzeugs, APRS und weitere Anwendungsbereiche. In der anschließenden Diskussion zeigte sich die Problematik in der Schule: Woher nehme ich die Zeit, diese überaus sinnvollen Beispiele im Unterricht zu behandeln?

Resümee: Dieses Thema eignet sich besonders gut für Thementage in der Schule oder im Projektunterricht. Im regulären Unterricht können aber durchaus Teilaspekte im Zusammenhang mit der Schaltung des RFID-Readers angesprochen werden, so beim LC-Schwingkreis, der gedämpften Schwingung, der Induktion, der Diode als Gleichrichter und weiteren Anwendungen. Die Teilnehmer waren am Ende äußerst zufrieden, wie die Auswertung des Feedbackbogens ergab. Nicht wenige Lehrer haben den Organisatoren gegenüber den Wunsch geäußert, solche Veranstaltungen öfter durchzuführen.

In diesem Zusammenhang wurde dann auch für den nächsten Herbst ein weiterer Workshop an der Hochschule anvisiert. Dabei soll dann das Arduino Mikrocontrollerboard aufgebaut und angewandt werden. Den technischen Teil wird voraussichtlich Eberhard Bleresch, DB2TU, und den pädagogischen Teil Hansjörg Köber, DC1SHK, übernehmen. Weitere Informationen folgen im Frühjahr 2010. Für den Messfreitag der Ham Radio in Friedrichshafen ist ebenfalls

wieder eine Lehrerfortbildungsveranstaltung geplant.

Von Seiten der Veranstalter muss gesagt werden, dass diese Lehrerfortbildungen von wenigen engagierten Lehrern getragen werden. Alle Kolleginnen und Kollegen sind hiermit aufgerufen, ihre Erfahrungen und Ideen für einen modernen Physik- bzw. NWT-Unterricht in Workshops des AATiS mit anderen Lehrern zu diskutieren, um so die Akzeptanz der technischen Fächer bei den Schülern zu erhöhen.

Bedanken möchten sich die Organisatoren auf diesem Weg noch einmal ausdrücklich bei der Fachhochschule Ulm für die Bereitstellung der Räume und beim Leiter des Elektroniklabors, Stefan Fuchs, für die tatkräftige Unterstützung!

Hansjörg Köber, DC1SHK

Kunst und Elektronik

Schüler bauen ihre elektronischen Schaltungen unterschiedlich schnell auf. So kommt es häufig vor, dass einige Aufbauten bereits erfolgreich abgeschlossen und geprüft wurden, während andere Schüler noch am Bestücken oder der Fehlersuche sind. Das kann zu Unruhe bei den nicht Beschäftigten führen. Um längere Wartezeiten bis zum nächsten Thema oder dem nächsten Elektronikaufbau zu vermeiden, können Kunstobjekte aus elektronischen Bauteilen erstellt werden. Hier ist die Kreativität der Schüler gefordert. Für diese Aktion, die mehrfach pro Schuljahr stattfindet, wurden einige Kartons mit Elektronikschrott beiseite gestellt. Darin befinden sich transparente Plastiktüten und kleinere Kartons mit Bauteilen. Die Bedingungen lauten, dass die aufgebauten Figuren nicht in der Schule verbleiben dürfen – sonst gibt es bald ein Platzproblem – und dass die Arbeit daran sofort abgebrochen werden muss, sobald ein neues Thema beginnt.

Selten wagen sich die Schüler an größere Objekte, da der zeitliche Aufwand den Rahmen sprengen würde. Es werden zunächst gerne geometrische Figuren aus Widerständen aufgebaut oder ein Gebäude, das dann mit kleinen Figuren wie Menschen und Tieren ergänzt wird. Ganz besonders attraktive Aufbauten werden vorübergehend in der Eingangshalle der Schule in einem der Schaukästen präsentiert.



Das Foto vermittelt einen Eindruck der Möglichkeiten, wie man aus überzähligen Elektronikbauteilen kleine Kunstobjekte aufbauen kann.

Foto: DL4OAD

Wer ansprechende Elektronik-Kunstobjekte aufgebaut hat, darf gerne Fotos zur Veröffentlichung im Sommer-Rundschreiben oder der AATiS-Homepage beim Verfasser dieses Beitrags einreichen: wolfgang.lipps@aatis.de.

DL4OAD

CB- und Jedermannfunk

Bearbeiter:

Harald Kuhl, DL1ABJ

Postfach 25 43, 37015 Göttingen

E-Mail: cbjf@funkamateure.de

■ Jedermannfunker unterwegs

Auf einer maritimen Messe, wie die Hanseboot in Hamburg [1], erwartet man heute kein umfangreiches Angebot an Jedermannfunkgeräten. Tatsächlich bestimmten dort im Funkbereich vor allem VHF-Seefunkanlagen sowie WLAN-Funktechnik das Angebot der Technikhändler in den Messehallen 6 und 7, ergänzt durch das eine oder andere professionelle Kurzwellengerät. Letztere dienen heute vor allem für den Weitverkehr in den Seefunkbändern mit modernen Fernschreibverfahren, wie sie etwa die Küstenfunkstelle Kielradio zur Verfügung stellt. Und wenn man als Karibikurlauber mit seinem Weltempfänger einmal unter- oder oberhalb der offiziellen KW-Seefunkbereiche sucht, findet man dort regelmäßig Gesprächsrunden und Wetternetze amerikanischer und europäischer so genannter Blauwassersegler. Diese segeln über die Ozeane und ankern häufig abseits der Häfen.

Für den privaten Plausch im Hafen oder zwischen Boot und Steg sind heute zumindest auf europäischen Gewässern PMR446-Handfunkgeräte verbreitet. Allerdings waren auch die kaum ein Thema in Hamburg und man musste auf den Ständen der Bootsausstatter etwas danach suchen. Zu den Ausnahmen gehörte das bereits in [2] an dieser Stelle vorgestellte Midland Base Camp 446, dessen Ausstattung mit Funkgerät, Taschenlampe, UKW-Hör- und Wetterfunkempfänger sowie Kurbelgenerator bei vielen Freizeitkapitänen offensichtlich auf ein ausgeprägtes Interesse stößt. CB-Funkgeräte findet man hingegen heute allenfalls in den Katalogen der Technikausstatter, deren Umfang teilweise an das Telefonbuch einer mittleren Großstadt erinnert. Darin stehen übrigens auch einige seewetterfeste Vertikalantennen für den 11-m-Funk, die laut Hersteller selbst hohe Windgeschwindigkeiten mühelos überstehen. Hobbyfunkern in südlicheren Bundesländern bot sich mit der Rheintal Electronica [3] am letzten Oktoberwochenende ein lohnendes Ziel. Dies ist ein großer Funk-, Computer- und Elektronikmarkt in Durmersheim, nahe Karlsruhe, mit pri-

vaten sowie gewerblichen Anbietern, der regelmäßig rund 2500 Besucher anlockt und in diesem Jahr zum 18. Mal stattfand. Seit 2008 treten hier auch Jedermannfunker aus der Region an, um ihr Hobby gemeinsam in einer so genannten *CB-Lounge* [4] interessierten Besuchern vorzustellen.

Neben auf Jedermannfunk spezialisierten Händlern sowie Funkvereinigungen beteiligte sich in diesem Jahr mit Alan Electronics auch erstmals ein Hersteller. Eine Ausstellung zeigte historische CB-Funkgeräte, während an einem Messplatz Funkgeräte auf ihre korrekte Funktion geprüft wurden. Besuchern bot sich damit eine gute Gelegenheit, sich über den modernen Jedermannfunk zu informieren und den anwesenden Spezialisten Fragen zu stellen. Dabei zeigten sich einige Flohmarktbesucher von den vielfältigen Möglichkeiten überrascht, die der CB-Funk etwa dank der Einführung von SSB sowie bis zu 80 Funkkanälen heute bietet. Solche Reaktionen belegen, dass die an der *CB-Lounge* beteiligten Partner auf dem richtigen Weg sind, für ihr Hobby starke Präsenz zu zeigen und damit Öffentlichkeitsarbeit zu leisten.

■ Ideen für den CB-Funk

Gerade haben wir uns daran gewöhnt, dass unsere Mobiltelefone heute elektronische Multifunktionswerkzeuge sind oder moderne digitale Spiegelreflexkameras jetzt zusätzlich hochauflösend filmen, da erreicht der Trend zur Funktionsvielfalt auch die CB-Funkgeräte. Ein Blick über den Atlantik in die USA, dem Geburtsland des CB-Funks, verrät, was möglicherweise künftig auch den deutschen Markt erreicht.

Das Modell RCI-TLM1 der Firma Ranger [5] ist der erste 11-m-Mobiltransceiver mit integriertem MP3-Player und einem kleinen TFT-Farbbildschirm, auf dem man sich auch Digitalfotos ansehen kann. Die Musik- sowie Bilddateien gelangen über eine USB-Schnittstelle oder einen

SD-Speicherkartenschacht, die beide gut zugänglich auf der Frontplatte oberhalb der Mikrofonbuchse liegen, ins Gerät. Auf der Rückseite hat das Mobilfunkgerät einen Stereoausgang für die Musikwiedergabe etwa über einen externen Kfz-Hi-Fi-Verstärker.

Nutzt man den kleinen Farbbildschirm im Zentrum der Frontplatte nicht zur Wiedergabe von Digitalfotos, zeigt er die aktuell eingestellte Frequenz sowie den Kanal, die Modulationsart (AM), das Stehwellenverhältnis sowie die Ausgangsleistung beziehungsweise die relative Empfangsfeldstärke eines Gesprächspartners. Zusätzlich ist eine separate Kanalanzeige rechts oberhalb des Kanalwahlschalters ständig verfügbar. Über Schalter aktiviert man die MP3-beziehungsweise die Fotofunktion.

Die sonstige Ausstattung des 40-Kanal-Transceivers unterscheidet sich nicht von der herkömmlicher 11-m-Mobilgeräte. Die amerikanische Variante funkt allerdings nur in AM, was die als primäre Anwendergruppe angesprochenen Lkw-Fahrer nicht stört. Ranger hat das Gerät seit etwa einem Jahr im Angebot; eine Europaversion ist bislang nicht geplant. Ein bauähnliches Gerät heißt Connex CX-33TLM3, funkt in AM sowie in FM, hat aber auch für die USA keine Zulassung.

Ebenfalls von Ranger kommt das 40-Kanal-AM-Modell PPR-RBT1, das mittels *Bluetooth*-Kurzstreckenfunk ein entsprechend ausgestattetes Mobiltelefon einbindet. Damit ist es möglich, Telefongespräche einfach über das Handmikrofon des CB-Mobilgerätes zu führen. Die Nummer des Anrufers steht dabei im LC-Display des PPR-RBT1.

Auch das schon länger bekannte – in Deutschland aber bislang nicht erhältliche – CB-Mobilgerät Cobra 29 LTD Blue Tooth übernimmt mittels Blauzahn-Kurzstreckenfunk zusätzlich die Funktion einer Freisprecheinrichtung. Der CB-Transceiver wechselt dabei automatisch vom 11-m-Funk zum Mobiltelefon, sobald dort ein Anruf eingeht. Die Stimme des Telefonanrufers ist nun über den Lautsprecher des CB-Funkgerätes zu hören und der Angerufene antwortet einfach über sein Handmikrofon. Dies richtet sich wieder primär an Lkw-Fahrer auf den *Highways* der USA, die jetzt komfortabel telefonieren können, ohne dafür eine zusätzliche Freisprecheinrichtung zu installieren oder das Mobiltelefon in die Hand nehmen zu müssen.

Die jüngste Variante in dieser Produktlinie ist das Cobra 29 WX NW BT: Dieses 40-Kanal-CB-Mobilgerät bietet neben der *Bluetooth*-Funktion zusätzlich einen Empfänger für die Informationskanäle der amerikanischen Wetterbehörde (NOAA).

Obwohl diese Geräte nicht in Europa erhältlich sind, zeigen sie doch, dass einige Hersteller abgetretene Pfade verlassen und nach Wegen suchen, ihre Produkte mit neuen Funktionen auszustatten.

Literatur und URLs

- [1] Hanseboot, Hamburg: www.hanseboot.de
- [2] Kuhl, H., DL1ABJ: CB- und Jedermannfunk. FUNKAMATEUR 58 (2009), H. 8, S. 889
- [3] Rheintal Electronica, Durmersheim: www.rheintal-electronica.de
- [4] CB-Lounge, Durmersheim: www.cb-lounge.de
- [5] Ranger Inc.: www.rangerusa.com
- [6] Cobra Inc.: www.cobra.com



Cobra stellte das erste CB-Funkgerät mit integriertem *Bluetooth*-Kurzstreckenfunk vor.

Screenshot: DL1ABJ



Dies ist das erste CB-Funkgerät mit MP3-Player und digitalem Bilderrahmen.

Foto: Werkfoto

Kurzwelle in Deutsch

Liste analoger deutschsprachiger Sendungen auf Lang-, Mittel- und Kurzwelle

UTC	Station – Frequenzen (kHz)
0000-0200	Deutsche Welle – 6075 (POR), 6225 (MDA), 7285 (SLK), 9655 (RRW), 9775 (ASC), 12025 (RRW)
0000-2400	Deutschlandradio Kultur – 990
0000-2400	DLF Köln – 153, 207, 549, 756, 1269, 1422, 6190
0000-0100	Radio Ö1 International – 7325
0000-0100	Radio Ukraine International – 5830
0100-0130	Radio Ö1 International – 9840
0200-0400	Deutsche Welle – 6075 (GB-r + POR)
0400-0600	Deutsche Welle – 6075 (POR, 0500- +GB-s), 9735 (GB-w), 13 780 (RUS), 17 800 (SLK)
0400-0100	Deutschlandradio Kultur – 177
0400-0415	RTL Radio – 1440 (Mo-Sa)
0400-0430	TWR Manzini – 3200, 4775
0415-0430	Missionswerk W. Heukelbach – 1440 (Mo-Fr; LUX)
0415-0430	Stimme des Trostes – 1440 (Sa; LUX)
0430-0445	Missionswerk Freundes-Dienst – 1440 (Mo-Fr; LUX)
0430-0500	TWR Manzini – 3200, 4775 (Sa, So)
0445-0500	Missionswerk W. Heukelbach – 1440 (Sa; LUX)
0445-0700	RTL Radio – 1440 (zeitweise relig. Sendungen)
0500-0515	Missionswerk W. Heukelbach – 1440 (So; LUX)
0500-0600	WYFR Family Radio – 7730
0500-0900	ERF Radio Wetzlar – 1539
0520-0540	Radio Vatikan – 1530 , 4005, 5965
0600-0800	Deutsche Welle – 6075 (GB-w + POR), 9575 (GB-w), 12 005 (RRW), 15 410 (RRW)
0600-0700	Radio Ö1 International – 6155 , 13 730
0600-0615	Missionswerk Freundes-Dienst – 1440 (So; LUX)
0600-0632	Radio Ö1 International – 17870 (So -0630)
0600-0700	Radio Bayrak International – 6150 (Mi)
0600-0757	China Radio International – 15 245 , 17 720
0600-1200	Radio France Bleu Elsass – 1278 (Mo-Fr; Elsassisch)
0615-0630	Missionswerk W. Heukelbach – 1440 (So; LUX)
0630-0700	Radio Bulgarien – 5900, 7400
0700-0709	Radio Ö1 International – 6155 , 13 730 (Sa So -0715)
0700-0725	Radio Rumänien International – 7210
0700-0745	WYFR Family Radio – 11 530
0700-1900	Radio 700 – Das Europaradio – 6005
0715-0800	Radio Ö1 International – 6155 , 13 730
0730-0800	Radio Prag – 5930 , 7345
0730-0830	IRIB Teheran – 15085 , 17 590
0800-1000	Deutsche Welle – 6075 (GB-w), 9545 (GB-w), 9885 (ATN), 13 780 (GB-w), 17 520 (SLK)
0800-1000	Radio Ö1 International – 6155 , 13 730
0800-0827	Radio Slowakei International – 5915 , 6055
0820-0830	Radio Bukarest – 909 (So)
0830-0900	Radio Neumarkt (Targu Mures) – 1197, 1323, 1593 (So)
0900-1000	Radio Joystick – 9510 (1. Sa/Monat; SVK)
0900-1100	Magyar Radio 4 – 873, 1188
1000-1200	Deutsche Welle – 5905 (NLA), 6075 (GB-w), 17610 (SLK); -1100: 9865 (USA), 13 780 (GB-w); 1100-: 13 780 (POR), 17 770 (ASC)
1000-1200	Radio Ö1 International – 6155 , 13 730
1000-1030	ERT Athen (Radio Filia) – 666
1000-1100	Christliche Wissenschaft – 6055 (So; D-w)
1000-1100	Hamburger Lokalradio – 6045 (1. So im Monat, D-w)
1000-1100	MV Baltic Radio – 6140 (1. So. im Monat; D-w)
1000-1100	Radio Gloria International – 6140 (4. Sonntag im Monat; D-w)
1000-1100	Stimme Russlands – 630 (Braunschweig), 693 (Oranienburg), 1323 (Wachenbrunn), 1431 (Dresden), 9720
1100-1130	Radio Prag – 7345 , 9880
1100-1200	Stimme Russlands – 630, 693, 1323, 1431
1100-1200	Radio Temeswar (Timisoara) – 630
1130-1200	Ev. Missions-Gemeinden – 6055 (Sa, So; D-w)
1200-1400	Deutsche Welle – 6075 (GB-w), 13780 (POR), 15 610 (SLK), 17 630 (GB-r)

UTC	Station – Frequenzen (kHz)
1200-1400	Radio Ö1 International – 6155 , 13730
1200-1215	Stimme des Trostes – 6055 (So; D-w)
1200-1300	Radio Bukarest – 909 (Mo-Sa)
1200-1300	Radio Santeec (Univ. Leben) – 1323 (Sa; via Stimme Russlands/Wachenbrunn)
1200-1300	Stimme Russlands – 630, 693, 1323 (außer Sa), 1431
1230-1300	Polskie Radio – 9470 (GB-w), 9850 (GB-w)
1230-1325	Stimme der Türkei – 17 700
1235-1240	Radio Bayrak International – 6150 (Mo-Fr; Zeit variiert bis zu 10 min)
1300-1330	Radio Ö1 International – 17 715
1300-1330	Radio Prag – 6055, 7345
1300-1355	Radio Rumänien International – 9660, 11 970
1400-1600	Deutsche Welle – 6075 (GB-w), 13 780 (SLK), 15 275 (RRW), 15 640 (POR)
1400-1500	RTR 1 (Radio Traumlant) – 6180 (So; AUT)
1430-1457	Radio Slowakei International – 6055, 7345
1500-1515	Radio Vatikan – 5885, 7250 , 9645
1600-1800	Deutsche Welle – 6075 (GB-w; 1700- + POR), 9545 (POR), 12 055 (RRW), 12 070 (RRW), 13 780 (GB-r)
1600-1630	Radio Prag – 5930
1600-1655	Stimme Koreaes – 4405, 6285, 9325
1600-1655	RAE Buenos Aires – 15 345 (Mo-Fr)
1600-1700	Stimme Russlands – 1215, 1323 (Wachenbrunn), 7220; außer Do: 630 (Braunschweig), 693 (Oranienburg), 1431 (Dresden)
1600-1700	Stimme Russlands – Do Programm „Hallo Berlin“: 630, 693, 1431
1600-1757	Radio China International – 5970 , 7380 (ALB)
1600-1800	Radio Ö1 International – 6155
1630-1700	HCJB Global – 3955 (Plattdeutsch; LTU; ab 1.12.)
1630-1700	Polskie Radio – 6100 (GB-w)
1630-1700	Radio Bayrak International – 6150 (So)
1630-1700	Radio Prag – 11 690 (POR)
1700-1727	Radio Slowakei International – 5915 , 6055
1700-1730	HCJB Global – 3975 (Plattdeutsch; D-w; bis 30.11.)
1700-1730	HCJB Global – 3955 (LTU; ab 1.12.)
1700-1800	Stimme Russlands – 630, 693, 1215, 1323, 1431, 7220 , 7310
1700-1800	WYFR Family Radio – 17 760
1700-1800	RTL Radio – 1440
1730-1800	HCJB Global – 3975 (D-w; bis 30.11.)
1730-1800	Radio Bulgarien – 6200, 7400
1730-1830	IRIB Teheran – 6105 (LTU), 6205, 7380
1800-2000	Deutsche Welle – 6075 (GB-w + POR), 9545 (GB-r), 11 725 (RRW), 12 070 (GB-w), 15 440 (POR); 1900-: 13 780 (POR)
1800-1830	RTL Radio – 1440 (zeitweise relig. Sendungen)
1800-1855	Stimme Koreaes – 4405, 6285 , 9325
1800-1900	Radio Damaskus – 9330, 12 085
1800-1900	Radio Santeec (Univ. Leben) – 1215, 1323, 7310 (So; via Stimme Russlands)
1800-1900	Radio Ukraine International – 7510
1800-1900	Stimme Russlands – 1215, 1323, 7310 (außer So; Mi -1843)
1800-1900	WYFR Family Radio – 21 455
1800-1957	Radio China International – 6160, 7395 , 9615
1800-2000	WYFR Family Radio – 7490 (ARM)
1815-1830	Ev. Missions-Gemeinden – 1440 (Di; LUX)
1815-1830	Stimme des Trostes – 1440 (vierzehntäglich Sa – 5.12., 19.12. etc -r; LUX)
1830-1845	Missionswerk Freundes-Dienst – 1440 (LUX)
1830-1900	Stimme Indonesiens – 9525 (alt 11 785)
1830-1925	Stimme der Türkei – 7205
1830-2200	ERF Radio Wetzlar – 1539
1843-1858	Die Lutherische Stunde – 1215, 1323, 7310 (via Stimme Russlands, Mi)
1845-1900	Missionswerk W. Heukelbach – 1440 (LUX)
1900-1927	Radio Slowakei International – 5915 , 7345
1900-1943	Stimme Russlands – 630, 693, 1215 , 1323, 1431, 7310 (So + Di -1925; Mi -2000)
1900-1955	Radio Neumarkt (Targu Mures) – 1197, 1323, 1593 (Mo-Sa)
1900-1955	Radio Rumänien International – 7370
1900-1955	Stimme Koreaes – 4405, 6285 , 9325
1900-2000	Radio Kairo – 6270
1900-2000	Radio Taiwan International – 3955 (GB-s)
1900-2057	Radio China International – 1440 (LUX)
1900-2100	Radiostation Belarus – 6155 , 7360, 7390 (ab 2000: 1170)
1901-1930	Radio Tirana – 1458 (Mo-Sa)
1920-1940	Radio Vatikan – 1530, 4005, 5885, 7250

UTC	Station – Frequenzen (kHz)
1925-1940	Missionswerk Freundes-Dienst – 630, 693, 1215 , 1323, 1431, 7310 (So + Di; via Stimme Russlands)
1943-1958	Missionswerk W. Heukelbach – 630, 693, 1215 , 1323, 1431, 7310 (via Stimme Russlands, außer Mi)
2000-2200	Deutsche Welle – 6075 (UAE), 9510 (SLK), 11 605 (RRW); 2100- 11 720 (RRW)
2000-2005	Stimme von Kroatien – 1134 , 6165
2000-2015	Radio Thailand – 9535
2000-2055	RAE Buenos Aires – 15 345 (Mo-Fr)
2000-2100	KBS World Radio – 3955 (GB-s)
2000-2100	Radio Bulgarien – 6200 , 7400
2000-2100	WYFR Family Radio – 11 565
2030-2058	Stimme Vietnams – 3985 (GB-s)
2030-2100	Polskie Radio – 6000 (UAE)
2031-2100	Radio Tirana – 7465 (Mo-Sa)
2100-2128	Stimme Vietnams – 3985 (GB-s)
2100-2130	Radio Serbien International – 6100 (außer Sa)
2100-2200	Radio Ö1 International – 6155
2100-2200	Radio Taiwan International – 3965 (F)
2100-2200	Radio Ukraine International – 5830
2100-2257	Radio China International – 963 (FIN)
2134-2138	Radio Slovenija – 918
2200-2400	Deutsche Welle – 6075 (POR), 9545 (UAE), 11 865 (POR), 12 025 (RRW), 15 640 (USA); 2300-: 6050 (SLK)
2300-2330	HCJB Global – 9835 (CHL für Amerika)
2310-2330	Radio Vatikan – 4005
2330-2400	HCJB Global – 9835 (Mo Mi Fr; CHL)
2330-2400	HCJB Global – 9835 (Di Do Sa So Plattdeutsch; CHL)
2345-2400	Radio Pridnestrovyje – 6240 (Mo-Fr)

Sendungen im DRM-Modus („Kurzwelle digital“)

UTC	Station – Frequenzen (kHz)
0000-2400	DLF – 855 (Berlin)
0000-2400	Deutschlandradio Kultur – 729 (Putbus/Rügen)
0000-2400	OldieStar Radio – 1485 (Berlin)
0000-0400	RTL DRM – 1440
0100-0400	Deutschlandradio Kultur – 177
0400-0415	Missionswerk W. Heukelbach – 1440 (So; LUX)
0415-0430	Missionswerk Freundes-Dienst – 1440 (So; LUX)
0430-0445	Missionswerk W. Heukelbach – 1440 (So; LUX)
0500-2100	WDR Kiraka – 1593 (Langenberg)
0500-2305	BR 5 aktuell München – 6085
0700-0725	Radio Rumänien International – 6025
0700-1700	RTL DRM – 1440
0800-1100	RTL DRM – 6095 (zeitweise Relaisendungen)
0815-0830	Missionswerk W. Heukelbach – 6095 (LUX)
0830-0845	Missionswerk Freundes-Dienst – 6095 (LUX)
0900-0930	KBS World Radio – 6095 (LUX)
1100-1300	Stimme Russlands – 7325
1300-1330	Radio Prag – 9850 (Fr, Sa; GB-w)
1500-1515	Radio Vatikan – 6060
1600-1700	Stimme Russlands – 9675
1700-1730	Radio Rumänien International – 5875 (NOR)
1715-1730	Missionswerk W. Heukelbach – 6095 (LUX)
1730-1745	Missionswerk Freundes-Dienst – 6095 (LUX)
1730-1800	Radio Bulgarien – 9700
1900-1955	Radio Rumänien International – 5930
2030-2100	Polskie Radio – 3975 (GB-s)
2100-0500	WDR 1LIVE diggi – 1593 (Langenberg)
2310-2330	Radio Vatikan – 1611

Viele Stationen strahlen ihre Programme über Sender außerhalb des Ursprungslandes aus. Die Standorte sind in diesen Fällen wie folgt gekennzeichnet:

ALB – Albanien (Cerrik), ARM – Armenien (Gavar), ASC – Ascension Island (English Bay), AUT – Österreich (Moosbrunn), CHL – Chile (Santiago), D – Deutschland (Nauen-n, Wertachtal-w), FIN – Finnland (Pori), GB – Großbritannien (Rampisham-r, Skelton-s, Woofferton-w), LTU – Litauen (Sitkuna), LUX – Luxemburg (KW Junglinster, MW Mar-nach), MDA – Moldawien (Grigoriopol), NLA – Niederl. Antillen (Bonaire), NOR – Norwegen (Kvitsoy), POR – Portugal (Sines), RRW – Rwanda (Kigali), RUS – Russland (Krasnodar), SLK – Sri Lanka (Trincomalee), SVK – Slowakei (Rimavska Sobota), UAE – Vereinigte Arabische Emirate (Dhahayya), USA – USA (Cypress Creek, SC)

Die am besten hörbaren Frequenzen sind in **Fett**druck wieder- gegeben
Hans Weher

BC-DX- Informationen

■ Ecuador auf Kurzwelle

Für viele langjährige BC-DXer zählte Ecuador zu den auf Kurzwelle am häufigsten gehörten südamerikanischen Ländern, doch diese Ära ist nun fast vorbei: Nachdem *Radio HCJB*, die *Stimme der Anden*, den Senderstandort Pifo (www.hcjb.de/index.php?id=209) nun komplett aufgegeben hat, sind BC-Signale aus diesem Andenland in europäischen Empfängern selten. Der internationale Missionssender musste seine KW-Anlagen in den letzten Jahren nach und nach abbauen, da die Hauptstadt Quito in unmittelbarer Nähe einen neuen internationalen Flughafen bekommt und die Antennenanlagen das Projekt behinderten.



Radio Tirana bestätigt Empfangsberichte derzeit mit QSL-Karten aus einer Motivserie mit traditionellen Volkstrachten. QSL: Li

Hinzu kam ein Strategiewechsel der Betreiber von *Radio HCJB*, die künftig vermehrt auf die Kooperation mit lokalen UKW-Stationen setzen. Daher wurde ein zunächst gefasster Plan verworfen, die umfangreichen Sendeanlagen an einem anderen Standort an der Küste Ecuadors neu aufzubauen. Geblieben ist ein einzelner Kurzwellensender für 6050 kHz (10 kW) am neuen Standort Pichincha (Quito), um darüber das Inlandsprogramm in Spanisch und Quichua für ländliche Regionen auszustrahlen. Insbesondere in der Amazonasregion wurden in den letzten Jahren zahlreiche Festfrequenzempfänger für 6050 kHz an potenzielle Hörer verteilt. Deutschsprachige Sendungen für HCJB-Hörer in Südamerika übernimmt nun *Voz Cristiana* aus Chile von 2300 bis 2400 UTC auf 9865 kHz.

Auch der Europaempfang anderer ecuadorianischer Inlandssender ist heute eine anspruchsvolle Aufgabe: *Radio Quito* (www.elcomercio.com/radio_quito.html) sendet sein Informationsprogramm in spanischer Sprache theoretisch rund um die Uhr auf 4920 kHz im 60-m-Tropenband, doch tatsächlich ist die Station dort nur unregelmäßig aktiv. Immerhin will man offenbar seine Kurzwelle nicht komplett aufgeben, was die im Abstand einiger Monate zu beobachtende Reaktivierung der in der Zwischenzeit ungenutzten Frequenz erklärt. Denn stellt die zuständige Behörde Ecuadors fest, dass eine Station dauerhaft eine ihr zugeteilte Frequenz nicht nutzt, entzieht sie dem Sender die entsprechende Lizenz. Dies geschah 2008 *Radio Federación Shuar* in Sucúa, nahe der Amazonasstadt Macas. Letztere ist langjähriger Tropen-

bandhörer als Standort von *Voz del Upano* (www.radioupano.com) auf der lange nicht gehörten Frequenz 5040 kHz bekannt; vom Stationsgelände hat man einen herrlichen Blick auf das Flusstal des Upano.

Wellenjägern mit guter Empfangsanlage und viel Geduld bieten sich aber weitere Empfangsziele noch aktiver Sender in Ecuador: Auf 3279,6 kHz im 90-m-Tropenband sendet *La Voz del Napo* aus Tena ein Programm in spanischer Sprache, das bei angehobenen Ausbreitungsbedingungen bei Tagesanbruch in Europa aufzunehmen ist. Auch der Empfang von *Radio Buen Pastor* aus Saraguro auf 4815 kHz in der zweiten Nachthälfte gelingt selten. Aus dem bekannten Touristenort Otavalo, etwa eine Busstunde nördlich der Hauptstadt Quito gelegen, ist *Radio Chaskis* auf 4909,4 kHz aktiv, während *Radio CRI* (*Centro Radic Jónico de Imbabura*) auf 3380 kHz derzeit nur sporadisch den Sender anschaltet.

■ BC-DX-Contest

Vom 23.11. bis 20.12.09 veranstaltet der internationale BC-DX-Club *DSWCI* (*Danish Shortwave Club International*) seinen jährlichen Empfangscontest, genannt *The Super Grand Tour with Cancer and Capricorn*. Seit 20 Jahren organisiert von Jaroslav Bohac, erwartet die Teilnehmer ein umfangreicher Aufgabenkatalog: Im ersten Teil sind Stationen aus aller Welt zu hören, wobei der erfolgreiche Empfang mit Programmdetails über einen Zeitraum von mindestens 15 min zu belegen ist. Es zählen nur offizielle BC-Stationen, sodass Beobachtungen etwa von Piraten- oder Untergrundsendern (*Clandestine*) aus der Wertung fallen.

Die meisten Punkte bringen KW-Stationen, doch zählen auch Empfänge in anderen Wellenbereichen. Bei manchen Ländern bleibt ohnehin keine Wahl, denn etwa aus Benin ist derzeit nur eine MW-Station in Europa hörbar (TWR auf 1566 kHz). Andere Aufgaben sind einfacher zu lösen, darunter der Empfang von BC-Stationen aus Ägypten oder Algerien. Im zweiten Contest-Teil sollen Teilnehmer bis zu zehn verschiedene so genannte DX-Programme empfangen und deren Inhalt in Stichworten protokollieren. Im abschließenden Quiz-Teil sind etwa Stationslogos den zugehörigen Sendern zuzuordnen.

Die Teilnahme steht jedem Interessenten unabhängig von einer Klubmitgliedschaft offen. Der Contest-Bogen mit sämtlichen Empfangsaufgaben steht unter www.dswci.org (bei *News/Dates for your Diary*) zum Herunterladen bereit oder kann bei Jaroslav Bohac (Anschrift: Svestkova 2828/7, 400 11 Usti n. L., Tschechische Republik; E-Mail trams@volny.cz) angefordert werden.

Aus dem Norden Spaniens ist bei Dunkelheit und guten Ausbreitungsbedingungen *Radio Vitoria* auf der Mittelwelle 1602 kHz empfangbar. Die Station bestätigt Empfangsberichte per Brief.

QSL: Li

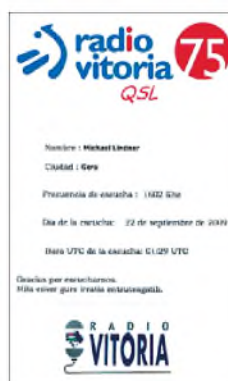

Der Contest-Beitrag in Höhe von 3 € (5 US\$) deckt die Kosten für die Erstellung und den Versand eines Teilnehmerdiploms. Die drei Erstplatzierten erhalten Souvenirs; drei weitere werden unter allen anderen Teilnehmern verlost.

■ Nepal im Tropenband

Die derzeitigen Winterbedingungen unterstützen den BC-DX-Empfang aus Asien, darunter von *Radio Nepal* (www.radionepal.org) auf 5005 kHz im 60-m-Tropenband (offiziell 100 kW, tatsächlich meistens 5 kW). Früher ein regelmäßiger Fang in den Netzen europäischer Wellenjäger, zählt das Signal vom Standort Lalitpur mittlerweile zu den Raritäten. Dafür sind die veralteten Sendeanlagen verantwortlich, die nur unregelmäßig den Betrieb zulassen und überdies derzeit ein stark untermoduliertes Signal ausstrahlen.

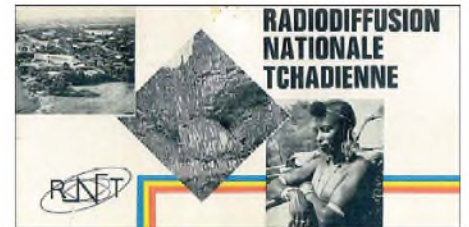

Radio Tschad sendete schon Anfang der 1970er-Jahre auf 4905 kHz und ist dort auch heute in den Abendstunden gut aufzunehmen (Alternativfrequenz: 6165 kHz). QSL: Bü

Empfangsversuche lohnen nachts ab Sendebeginn um 2315 UTC sowie nachmittags vor Sendeschluss gegen 1715 UTC. Neben der Kurzwelle betreibt *Radio Nepal* mehrere Mittelwellen- und UKW-Sender, die per Satellitenzuspielung mit den Programmen aus dem Studio in Kathmandu versorgt werden. Langfristig wünscht sich die technische Leitung die digitale terrestrische Programmverbreitung, doch man gibt sich realistisch und sieht bis dahin noch einen weiten Weg vor sich. Anschrift für Empfangsberichte: Radio Nepal, G.P.O. Box 634, Singhadarbar, Kathmandu, Nepal.

■ Politik für Madagaskar

Radio Mada Internationale (<http://radiomada-int.blogspot.com>) hat im März 2009 mit Kurzwellensendungen begonnen. Die Programme unterstützen den ehemaligen Präsidenten Marc Ravalomanana und sind eine Initiative der Gasy Tia Tanindrazana (GTT). Nach dem Start mit täglichen Programmen sendet die Station derzeit nur an Wochenenden von 1530 bis 1600 Uhr auf 15 640 oder 15 670 kHz. Der hierfür angemietete Sender wird in Moldawien vermutet.

■ SAQ zum Jahresende

Am 24.12.09 ab 0800 UTC sendet SAQ *Grimeton* wieder seine CW-Botschaften auf der Längstwellen 17,2 kHz. Mit Tests und Rufschleifen ist schon einige Minuten zuvor zu rechnen. Empfangsberichte sind willkommen (info@alexander.n.se), werden allerdings nicht bestätigt. QSL-Karten verschickt die Station nur für Hörmeldungen über die Sendungen am jährlichen Alexanderson Tag, der in diesem Jahr am letzten Juniwochenende stattfand.

Die Berichte und Illustrationen stammen von Friedrich Büttner (Bü), Michael Lindner (Li) und Harald Kuhl (HKU).

Ausbreitung Dezember 2009

Bearbeiter:

Dipl.-Ing. František Janda, OK1HH

CZ-251 65 Ondřejov 266, Tschechische Rep.

Im Oktober lebte die Sonne markant auf und sorgte damit zumindest für eine Unterbrechung der wenig nützlichen und eher sophistischen Diskussionen über das extrem lange und tiefe Sonnenfleckenminimum. Vor allem aber verbesserten sich die KW-Ausbreitungsbedingungen in der letzten Oktoberdekade, in der auch der Fonierteil des CQ World Wide DX Contests lag. Alles hatte eine einzige Sonnenflecken-Gruppe bewirkt, die auf der Sonnenscheibe am 23. 10. 09 in der Position N14E14 entstand. Die Intensität der Sonnenröntgenstrahlung, die mithilfe der GOES-Satelliten überwacht wird und lange Zeit nur im Bereich der Empfindlichkeitsschwelle der Sensoren lag, erhöhte sich gleich um zwei Größenordnungen in den Bereich der B-Flares. Die Klasse-C-Flares am 25., 27. und 28. 10. 09 brachten dann kurzzeitig eine weitere Erhöhung. Für Dezember erwarten wir nach SWPC die Sonnenfleckenzahl $R = 13,6$ (im Konfidenzinter-

vall 6,6 – 20,6), nach IPS nur $R = 3,6$, nach SIDC $R = 6$ mit der klassischen Methode und $R = 17$ nach der kombinierten Methode. Für unsere Vorhersage benutzen wir die Sonnenfleckenzahl $R = 12$ (resp. Solarflux SF = 73 s.f.u.). Das Maximum des 24. Zyklus soll nach SWPC im Mai 2013 auf dem Niveau $R = 90$ (im Intervall 80 – 100) anfangen und nach IPS zwischen September und Oktober 2013 mit $R = 90,2$ liegen.

Im Dezember sinkt wegen der kurzen Tage (Hellzeiten) der Gesamtbetrag der Sonnenstrahlung in der Ionosphäre der Nordhemisphäre. Trotzdem erwarten wir keine schlechten DX-Bedingungen, sogar bessere als vor einem Jahr, dank der ruhigen Entwicklung mit sehr niedrigen Dämpfungswerten in der unteren Ionosphäre. Die oberen KW-Bänder werden oft leer sein, außer bei E_s-Erscheinungen, die vor allem nach dem Maximum des Meteorstroms Geminiden erwartet werden. Die Geminiden sind zwischen 7. und 17. 12. 09 beobachtbar, wobei das Maximum für den 14. 12. um 0510 UTC vorhergesagt wurde.

In unserer fortlaufenden Übersicht ist die Entwicklung im September und Oktober an der Reihe. Am 4., 17. und 20. 9. 09 stürzte intensiver Sonnenwind, der entlang der Sektor Grenzen des interplanetarischen Magnetfeldes und von den Rändern der koronalen Löcher wehte. Danach

stieg die Sonnenaktivität. Ein besseres Timing nahe des Herbstäquinoktiums konnten wir uns gar nicht wünschen. Am Abend des 24. 10. 09 begannen sowohl die Intensität der Strahlung im Wellenlängenbereich von 0,5 – 8 Angström als auch der solare Flux auf 10,7 cm Wellenlänge anzusteigen. Er erreichte sein Maximum von 82 s.f.u. am 27. 10. 09. Bilder der Sonnenphotosphäre und Magnetogramme mit Diagrammen des Strahlungsniveaus sind unter <http://ok1hh.sweb.cz/91022-27r.jpg> zu finden.

Der Durchschnitt des Solarfluxes im Oktober 2009 erreichte 72,4 s.f.u., die Sonnenfleckenzahl $R = 4,6$ und der geomagnetische Index aus Wingst 4,1. In die Formel zur Berechnung des geglätteten Durchschnitts setzt man R für den Oktober ein und man erhält für den April 2009 $R_{12} = 2,2$.

Als Berechnungsgrundlage dienen:

Sendeleistung: 100 W
 TX- und RX-Antennen: Dipol, horizontal
 Empfangsumgebung: ländlich
 Bandbreite: 300 Hz
 Parameter: Störabstand

Legende:

weiße Linie:

MUF

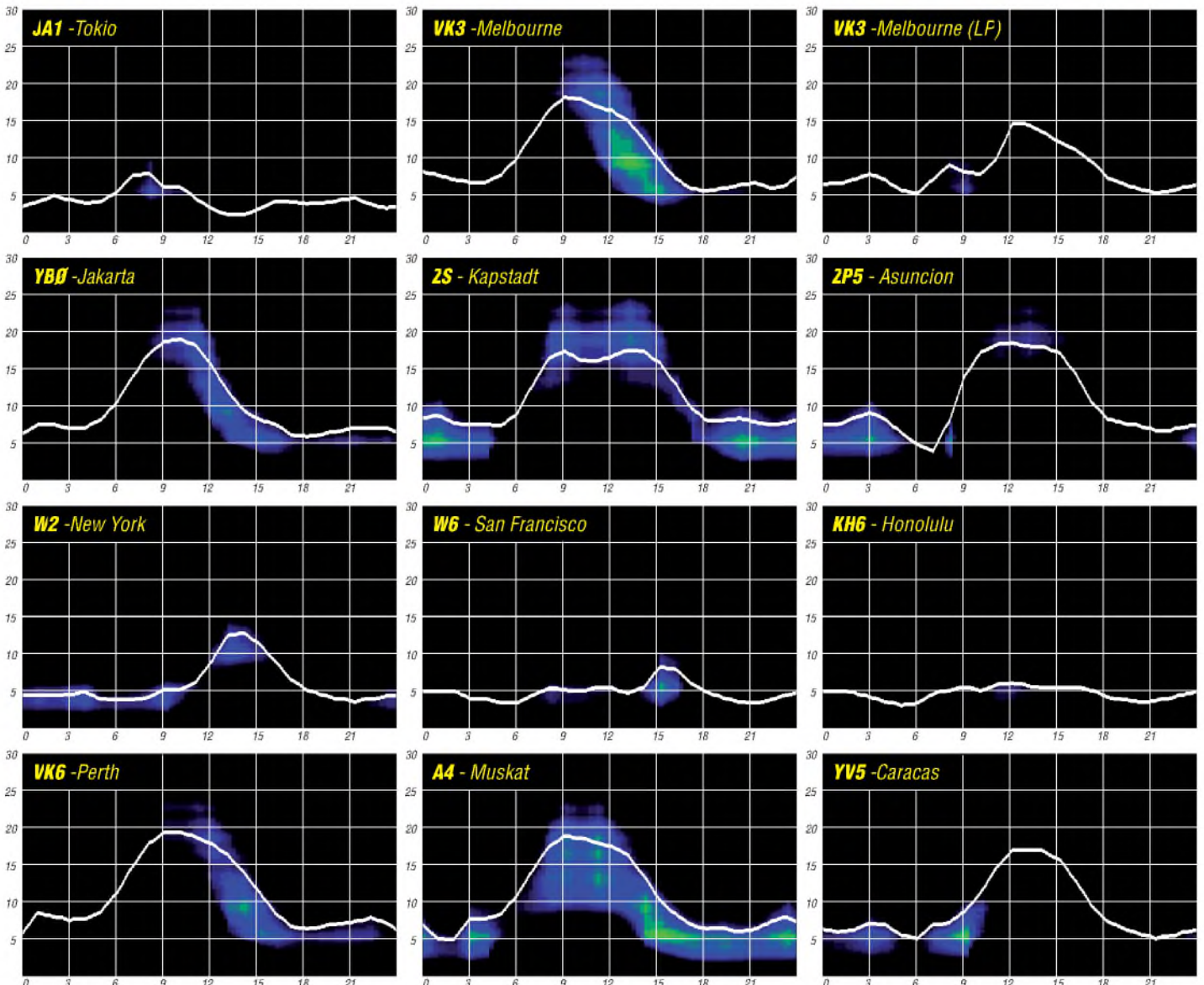

EU-044: IOTA-Aktivität aus dem hohen Norden Europas

Wie bereits in den vergangenen 12 Jahren, so war auch für 2009 eine IOTA-Aktivierung im skandinavischen Raum vorgesehen. Nach Studium der Unterlagen und Sichtung verschiedener Quellen, schien die Finmark-IOTA-Gruppe-West (EU-044) mit der Nordkap-Insel Mageroya ein lohnendes Ziel zu sein.

Die Finmark IOTA-Gruppe-West: EU-044 in Norwegen

Besonders die Bestätigungszahlen der IOTA-DX-Jäger (unter 20 %) aus Nordamerika und



Die „Ureinwohner“ der Insel: Rentiere

Asien ließen in mir den Gedanken reifen, diese nicht ganze einfache Aktion durchzuführen. Für Europa schien EU-044 nach den Zahlen der IOTA-Datenbank des RSGB eher uninteressant zu sein. Vorab, die Betonung liegt auf „Schein“, und der trägt eben manchmal. Europäische Stationen waren im Gegensatz zum o. g. Zahlenwerk sehr wohl an einem EU-044-Kontakt interessiert, sodass sich bei passendem Skip stets ein EU-Pile-Up einstellte.

Doch der Reihe nach. Bei meinen Erkundungen zur IOTA-Gruppe konnte ich etwa zwei Dutzend OMs ausmachen, die verstreut auf der kargen Inselgruppe leben, aber eher selten bis gar nicht Amateurfunkbetrieb praktizieren. Dazu kam eine Klubstation auf der größten Insel Mageroya. Die Recherche zeigte auch, dass die Finmark-IOTA-Gruppe-West hauptsächlich von durchziehenden Mobilisten für ein oder zwei Tage im Sommer, meist in SSB, für einige Stunden aktiviert wurde. Meine Bestätigung dieser Inselgruppe datiert aus dem Jahr 1998 ebenfalls von einer IOTA-DXpedition, die seinerzeit von DK4UN und DK4WD durchgeführt wurde.

Mageroya – die karge Insel

Vorab, das Internet wurde bei der „Aufklärung des Zielgebietes“ stark bemüht, ohne diese Informationen wäre eine sinnvolle Planung nicht möglich gewesen. Von den insgesamt zehn gelisteten Inseln der Finmark-Gruppe-West, fiel meine Wahl auf Mageroya. Diese Insel schien mir die besten Voraussetzungen zu bieten, durch einen geeigneten Standort die Zielgruppe der IOTA-Jäger in DX auch zu erreichen.

Der größte Ort auf Mageroya ist eine kleine Hafenstadt namens Honningsvaag, sie liegt in

einer geschützten Bucht, umgeben von etwa 300 bis 500 m hohen Bergen an der Südseite der Insel. Funkbetrieb von hier nach Asien, Südamerika oder Nordamerika wäre unter den gegenwärtig herrschenden Ausbreitungsbedingungen nicht möglich gewesen. Um eine gute Abstrahlung, nach Möglichkeit in alle Richtungen, zu erhalten, blieb nur die „Flucht“ an die Nordseite zum Arktischen Ozean übrig. In einem kleinen Fischerdorf mit etwa 150 Einwohnern, allerdings ohne Touristeninfrastruktur, wurde ich fündig. Dieser Ort versprach, zumindest nach Google Earth und einigen anderen Geo-Systemen, die besten Standortbedingungen. Die Suche nach einer passenden Behausung auf der fast baumlosen Insel erwies sich als schwierig, aber zu guter Letzt überließ uns ein Fischer sein wirklich kleines, einfaches Gartenhaus – zunächst per E-Mail.



Der weite Weg nach Norden

Auf dem Weg zum Nordkap begleitete mich meine Frau, ohne deren Hilfe wäre die Reise zum nördlichsten Punkt (Festland) Europas nicht möglich gewesen. Wir starteten am 6.8.09. Ziel war zunächst der Seehafen von Hirtshals an der Nordspitze Dänemarks. Hier sollte es dann zunächst mit der Fähre über das Skagerrag nach Norwegen gehen. Unser Plan war, mittels Auto und Schiff entlang der norwegischen Küste das Nordkap zu erreichen und über Finnland in einer Art Rundkurs wieder



Mario, DL5ME, beim Aufbau der HF6V nahe des Fischerdorfs Gjesvaer auf der Insel Mageroya (EU-044)

Ansonsten ist auf Mageroya nur das Nordkap bekannt, viele Touristen besuchen hier im Jahr den eisernen Globus auf dem 71. nördlichen Breitengrad und genießen, sofern man freie Sicht hat, den Blick auf den Arktischen Ozean.



Der steinige Weg zum „wahren Nordkap“

Von hier aus ist es übrigens zum Nordpol (2000 km) näher als nach Deutschland. Neben dem Touristen-Nordkap gibt es aber auch noch das „wahre Nordkap“ auf Mageroya. Die Landzunge liegt, geografisch gesehen, weiter nördlich, ist allerdings nur zu Fuß sowie bei gutem Wetter zu erreichen.

nach Deutschland zurückzukommen. Das war allerdings nicht der kürzeste Weg, aber der informativste im Hinblick auf die Aktivierung von weiteren IOTA-Inseln in Skandinavien in der Zukunft.

Nach knapp drei Tagen passierten wir den Nordpolarkreis (66. Breitengrad), um am fünften Tag die Insel Mageroya im Dauerregen bei Temperaturen um 10 °C, wohlgermerkt Anfang August, zu erreichen. In der Heimat gab es zu diesem Zeitpunkt Temperaturen um 30 °C. In Honningsvaag trafen wir gegen Mittag den Klubstationsleiter Steinar, LA8DEA, und wir besprachen in netter Atmosphäre die weitere IOTA-Aktivität von LA2NK (NK steht für NordKappen-Gruppe) und lokale Dinge rund um den Amateurfunk. Als Mitglied der Klubstation konnte ich für die nächsten Tage das Rufzeichen LA2NK nutzen.

Anschließend ging es etwa 35 km weiter Richtung Norden zum Fischerdorf Gjesvaer. Unterkunft und Antennenstandort erfüllten in etwa die Erwartungen. An einen Aufbau der Antenne(n) war bei dem starken Regen am Nachmittag nicht zu denken, zumal der von mir ausgewählte Antennenstandort knapp 200 m

abseits oberhalb des Ortes in teils felsiger (und Gras-) Landschaft lag.

■ EU-044 ist in der Luft

Am nächsten Tag, dem 13. 8. 09, ließ der Regen nach und wurde durch kalten starken Wind abgelöst. Aufbau und Inbetriebnahme des Spiderbeams war bei diesen Bedingungen nicht möglich. Um nicht weitere Zeit zu verlieren, entschloss ich mich, bei etwa 7 °C, die Ersatzantenne, einen Vertikalstrahler Typ HF6V, zu errichten. Diese Entscheidung würde sicher einige S-Stufen kosten, aber immer noch besser als gar nichts. Die Unmengen mitgeführten Koaxialkabels zahlten sich aus. Als Transceiver fungierte ein IC-746 mit nachgeschalteter Röhren-Endstufe. Für den Fall der Fälle hatte ich als Leihgabe noch einen K2 dabei.

Geplant war eine Aktivität für knapp vier Tage mit Unterbrechungen inklusive Wochenende. Um 1227 UTC kam dann auf 20 m das erste QSO ins Log. Bis zum Ende sollten es 1241 Verbindungen werden – mit einem DX-Anteil von 29 %. Allein nach Japan sind es 202 QSOs geworden, und das bei null Sonnenflecken (R=0 und einem SFi von 69). Etwa 60 % der QSOs wurden in CW, der Rest in SSB getätigt. Aus Deutschland haben es 258 Stationen bis zur IOTA-Gruppe EU-044 geschafft.

Nach meinen Beobachtungen war 20 m auch das Band, das während meiner Zeit am Nordkap die besten Ergebnisse in alle Richtungen brachte. Bemerkenswert einerseits die tiefen QSB-Phasen – Signale aus DL, die eben noch S7 waren, konnte man im nächsten Durchgang nicht mehr lesen, und andererseits schloss sich das 20-m-Band auch um Mitternacht nach Nord- und Mittelamerika nicht komplett. Leise Signale (S1) aus W4 bzw. W5 kamen noch um 0000 UTC durch. Europäer hingegen konnten erst wieder gegen 0900 UTC gut aufgenommen werden.

Meistens fielen die besten Ausbreitungsbedingungen nach Europa und Asien zusammen. Stationen von diesen beiden Kontinenten waren im Mittel auch gleich laut! Auf 40 m und 30 m wurden nur wenige Verbindungen geloggt, die beste Ausbeute brachte 20 m. Oberhalb von diesem Band ging gar nichts. Eine magnetische Störung, immerhin befand ich mich 71° nördlicher Breite, die unter Umständen den gesamten QSO-Betrieb für Stunden oder Tage lahmgelegt hätte, trat glücklicherweise nicht auf.



Stockfisch: Dorsche auf der Trockenleine

Einige OMs hatten mich im Vorfeld auf diese Problematik aufmerksam gemacht. Wenn die Sonnenaktivität wieder zunimmt, ist das sicher ein nicht zu unterschätzender Faktor. Unter



In Ehrfurcht erstarrt: der OP auf 71° nördlicher Breite

diesem Gesichtspunkt konnte ich dem nicht endenden Sonnenfleckenminimum endlich einmal etwas Positives abgewinnen.

Der Betrieb am Wochenende verlief problematisch. Einerseits haben etliche OMs, darunter sicher viele IOTA-Jäger, nur am Wochenende



Mario, DL5ME, beim Funkbetrieb als LA2NK von Mageroya (EU-044).

Fotos: DL5ME

die Möglichkeit, Hochfrequenz auf ihre Antenne zu geben, andererseits tobt fast immer ein Contest. Contestfreie Wochenenden sind eher selten. Durch den neu etablierten RDA-Contest am dritten Wochenende im August entfällt praktisch auch dieses. Im CW-Teil des 20-m-Bandes konnte man praktisch keinen Normalbetrieb mehr machen. Im SSB-Teil war hauptsächlich das Lighthouse-Weekend präsent. Ich beobachtete drei Leuchtturmaktivitäten, die auf 14,260 MHz (IOTA-Treff-Frequenz) fast zeitgleich Verbindungen tätigten und unter Umständen sich nicht oder nur leise untereinander hörten (interessante Mehrfachfrequenznutzung). Fest steht, die meisten QSOs konnte ich am Donnerstag und Freitag fahren und leider nicht am Wochenende, was mich zu der Überlegung bringt, ob es überhaupt noch ein Vorteil ist, eine Aktivität auf das Wochenende zu legen.

Das Nordkap selbst präsentierte sich uns nur im dicksten Nebel, also nichts mit „Blick bis nach Spitzbergen“. Nach dreieinhalb Tagen folgte der Abbau der Antenne, im Regen.

Fazit: Mit Spiderbeam und ohne RDA-Contest wären es mehr QSOs geworden, aber letztendlich bin ich nicht unzufrieden, unter diesen doch nicht ganz einfachen Bedingungen, die

EU-044 in Vancouver, Berlin (u.a. DL1UU) und Tokio hörbar gemacht zu haben.

■ Rückweg über Lappland (Sami)

Unser Rückweg, der sich auf etwa 3000 km belief, führte uns auf östlicher Route über Finnland. Wir verließen die Insel Mageroya über einen Tunnel (Länge 6,870 km, Tiefe 212 m), der erst vor einigen Jahren unter dem Fjord gegraben wurde. Kaum hatten wir die Inselgruppe verlassen, zeigte sich die Sonne auf dem Festland und die unendlichen Weiten der Finmark kamen zum Vorschein.

Nächstes Ziel war die Hafenstadt Kemi am baltischen Meer. Hier hatte ich mich mit einigen OH9-OMs verabredet, um die Möglichkeit für eine Aktivierung der inzwischen selten gewordenen Inselgruppe Lappi-Provinz (EU-126) zu erkunden. Nach der IOTA-Revision im Jahr 2000 entfiel die Hauptinsel Ajos und damit hatten einige OMs die Gruppe EU-126 wieder auf der Liste. Eine siebenstündige Aktivierung unter OH9AA/p rundete meine Eindrücke ab. Aufgrund der positiven Erfahrungen versuche

ich im Sommer 2010, wenn möglich mit einem zweiten CW-Operator, für drei bis vier Tage von EU-126 aktiv zu sein, sodass dann jeder IOTA-Jäger hoffentlich die Möglichkeit hat, diese IOTA-Gruppe ins Log zu bekommen.

■ Aufbruch nach Travemünde

Der vorletzte Abschnitt führte uns von Kemi (OH9) quer durch fast alle finnischen Rufzeichengebiete nach Helsinki (OH2). Im QTH von Miika, OH2LOI, wo 2002 zwei Teams im WRTC ihren Standort hatten, legten wir einen Zwischenstopp ein. Die letzte Etappe führte uns mittels Fähre der Finnlines in 28 h quer über die Ostsee von Helsinki nach Lübeck-Travemünde. Genügend Zeit, um in Ruhe ins Logbuch zu schauen und eine erste Auswertung zu erstellen. Bei warmen Temperaturen liefern wir in Travemünde ein, nach weiteren 300 km war das Abenteuer Nordkap beendet.

■ Danksagung

Nicht vergessen möchte ich jene, die mich bei der Vorbereitung und Durchführung der IOTA-Aktivierung unterstützt haben. Stellvertretend sind hier Spiderbeam, UKW-Berichte und der Distrikt Sachsen-Anhalt zu nennen.

Mario Borstel, DL5ME

IOTA-QTC

Bearbeiter:

Dipl.-Ing. (FH) Mario Borstel, DL5ME
PSF 113527, 39034 Magdeburg
E-Mail: dl5me@darc.de

■ Inselaktivitäten

Europa: Im Oktober gab es von deutschen Stationen folgende Aktivitäten: DL8MCA (EU-072), DL1WH (EU-047), DK8OL (EU-042), DC1LTK (EU-125), DD8ZQ (EU-172), DL3DRN (EU-001), DL5ZL (EU-129), DJ6OI (EU-128), DJ8QP (EU-170) und DA0HEL von (EU-127).



Antarktis: Mike, RW1AI, will ab 16. 12. 09 bis Frühjahr 2010 als R1ANP versuchen, von der Progress-Basis (AN-016) QRV zu werden.

Asien: Oleg, UA0ZAL, ist weiterhin von der Bering-Insel, AS-039, auch für Europa QRV. Sein Vorzugsband ist 40 m und die Sendeart ausschließlich CW. QSL via RV1CC. – Ohne Vorankündigung meldete sich Anfang Oktober Sun, BD2RJ/2, zuerst von Changxing, AS-151, und später von Guanglu, AS-158. – Wim, XU7KOH, war ebenfalls wieder von Russei-Eiland, AS-133, zu hören. QSL nur direkt via ON7PP. Mehr Informationen auf www.xu7tzg.be/index.html.

Nordamerika: Curt, W3HQ, beabsichtigt, vom 4. bis 16. 12. 09 unter W3HQ/VP2V von Virgin Gorda, NA-023 (LH-0347), nur in CW QRV zu sein. QSL via Heimatrufzeichen. – Bill, K9RR, funkte Ende Oktober unter K9RR/4 überraschend von Jekyll, NA-058, und war in den Abendstunden auch von Europa zu arbeiten.

Ozeanien: Das multinationale Team unter Führung von Andrea, IK1PMR, ist im Pazifik weitergezogen und wird unter verschiedenen E51-



Hubert, K6HFA (K7A), auf NA-222 (Wosnesenski), im Hintergrund der Vulkan Pavlov vom „KL7-Festland“
Foto: K7A

Rufzeichen vom 5. bis 12. 12. 09 von Rarotonga, OC-013, QRV. – Das „Highlight“ des Monats kommt im Dezember aus Australien. Wally, VK6YS, Nigel, VK6NI, und Bruce,



KD6WW, planen als VK6IOA vom 29. 12. 09 bis 4. 1. 10 die Aktivierung einer der meistgesuchten Inselgruppen, OC-211 (Robertson Eiland). Diese IOTA-Gruppe wurde in der Vergangenheit erst einmal aktiviert und dementsprechend dürfte das Pile-Up ausfallen. QSL-Information folgt noch. Näheres unter www.westzdx.net.

Mike, KM9D (H44MY), ist im Oktober weiter nach New Georgia, OC-149, gesegelt und wurde von der Insel Liapari, vorzugsweise auf den niederfrequenten Bändern, aktiv. Er beabsichtigt, sein Boot nach Norden zu steuern, mit dem Ziel Pohnpei, OC-010 (V63). Eine Aktivierung von OC-179 (Duff-Gruppe) oder OC-285 (Stewart-Gruppe) ist derzeit nach seiner Einschätzung nicht möglich. – Hans, DL5SDF, ist fast täglich in CW als DU9/DL5SDF von Mindanao, OC-130, zu arbeiten. – Allan, VK2GR, funkt noch bis Ende Dezember unter P29CW von New Guinea, OC-034. QSL nur direkt via VK2GR. – Mit zwei Tagen Verzögerung durch schlechtes Wetter ist P29VCX von Tanga, OC-102, für einige Tage aktiv gewesen. Insgesamt konnten 4700 QSOs von dieser raren IOTA-Gruppe (8,2 %) gefahren werden. Damit dürfte OC-102 nun jenseits der „Most Wanted Islands“ stehen. Anschließend ging es bei schwerer See zur Green-Inselgruppe, OC-231. Diese IOTA ist ebenfalls sehr gesucht und wurde erst einmal von Gerhard, DL2GAC (P29VMS, kurzzeitig im Jahr 2003 aktiviert. Unter P29VLR wurde simultan mit bis zu vier Stationen von OC-231 gefunkt. Für beide P29-Rufzeichen geht die QSL über SM6CVX.

Südamerika: Das 4M5DX-Team ist immer noch „Stand-By“ für einen Termin seitens der venezolanischen Marine für die Aktivierung der Insel Patos, SA-048, unter YW5P und der Insel La Orchila, SA-054, als YW5O. Weitere Informationen auf www.yw5o.4m5dx.info. – Ende Oktober kam das Rufzeichen ZZ6Z nochmals zum Einsatz, diesmal auf SA-019. QSL nur direkt über PY6HD. – Das Team von ZY0T beendete eine fünftägige Aktivierung von SA-010 (Trinidad) mit 5800 QSOs.

■ IOTA-Anerkennungen

Durch den IOTA-Manager Roger, G3KMA, wurden folgende DXpeditionen bis zum Stichtag 17. 10. 09 anerkannt: NA-087 (K7A), NA-169 (N7RO/p), NA-222 (K7A), NA-230 (VY0A), NA-236 (K7A), NA-239 (N6PYN/KL7) und OC-127 (H44MY). Diese Aktivitäten wurden bisher nicht anerkannt: AF-061, AF-088 (C91VM/5) und AS-162 (XV7RRC).

„CQ WFF“ von der Hamburger Hallig

Für das letzte Septemberwochenende 2009 hatte ich mir vorgenommen, das WFF-Gebiet (World Flora & Fauna) DLFF-013 (Nationalpark und Biosphärenreservat Schleswig-Holsteinisches Wattenmeer) für einige Stunden zu aktivieren [1], [2]. Im Vordergrund stand, den Standort für künftige Aktivitäten zu erkunden. Die zum Nationalpark gehörigen Gebiete sowohl des niedersächsischen als auch des schleswig-holsteinischen Wattenmeeres sind nur mit einiger Mühe zu aktivieren. Nur wenige Bereiche der Schutzzone 1 dürfen unter Auflagen betreten werden. Die Inseln im Wattenmeer sind bis auf wenige Halligen vom Nationalpark bzw. Biosphärenreservat ausgenommen. Relativ leicht zugänglich ist neben einigen Küstenbereichen bei St.-Peter-Ording und Westerhever die Hamburger Hallig. Diese darf gegen ein Entgelt von 5 € sogar bis zum Halligkrug befahren werden.

Mit Funkgerät und Bleiakku sowie dem QMS-Antennensystem von SGC (Tuner SG-230 und Antenne SG-303) auf dem Fahrzeugdach bezog



Mobiles QTH vorm Halligkrug

Foto: DL2VFR



ich mein QTH auf dem Parkplatz vor dem Halligkrug. Während der zwei Stunden, die ich auf 20, 30 und 40 m aktiv sein konnte, fanden an die 200 Stationen den Weg ins Log. Das war doch deutlich mehr als ich mir mit dieser Stationsausrüstung ausgerechnet hatte. Ich arbeitete ausschließlich in Telegrafie und konnte unter DF0WFF nicht nur DLFF-013 sondern auch den Sonder-DOK „DLFF“ und obendrein „N-36“ fürs deutsche Inseldiplom verteilen. Abschließend nahm ich mir noch etwas Zeit für einen Halligrundgang.

Die Salzwiesen im Vorland der Hamburger Hallig melden etwa 60-mal im Jahr „Land unter“. Gutes Wetter und Niedrigwasser vorausgesetzt, ist die Hallig auch mit Fahrrad oder Bollerwagen plus Funkausrüstung gut zu erreichen.

Enrico Stumpf-Siering, DL2VFR

Literatur

- [1] www.wff44.com
[2] www.wff-dl.de

DX-QTC

Bearbeiter:

Dipl.-Ing. Rolf Thieme, DL7VEE
 Boschpöler Str. 25, 12683 Berlin
 E-Mail: rolf@dl7vee.de
 URL: www.dl7vee.de

Alle Frequenzen in kHz, alle Zeiten in UTC
 Berichtszeitraum: 6. 10. bis 2. 11. 09

■ **Conds**

Der Flux fiel Mitte Oktober wieder auf 69 zurück, das machte sich umgehend auf den höheren Bändern negativ bemerkbar. Ende Oktober ging es wieder besser. Der CQ WWDX SSB zeigte erste weite Öffnungen auf 10 m, sodass es wohl doch endlich auf ein neues Maximum zugeht. Danach kletterte der Flux durch den bisher größten Sonnenausschlag des neuen Zyklus sogar kurz auf Werte von über 80! Das führte zu spürbarer Aktivität auf 12 m und 10 m. Trotzdem ist das Nord-/Süd-Gefälle in Europa bezüglich längerer und stärkerer Öffnungen auf den höherfrequenten Bändern nicht



Babs, DL7AFS, genießt während einer Funkpause als J79ZG den Ausblick in die karibische Landschaft. Als Antennen kamen ausnahmslos selbstgebaute Triple Legs und Dipole zum Einsatz.

Foto: DJ7ZG

zu übersehen. Haupt-DX-Bänder sind weiterhin 40 m, 30 m und 20 m. Mit dem Beginn des Winterhalbjahres schließen die Bänder ab 17 m in unseren Breiten zunehmend unmittelbar nach Einbruch der Dunkelheit. Dafür sind die hohen Bänder auf der Südhalbkugel länger offen.

■ **DXpeditionen**

Im Berichtszeitraum gab es diverse rare Aktivierungen, sodass die Bandpunktejäger schon regelmäßig die Frequenzen beobachten mussten. – Zu spät für das letzte QTC zum Ankündigen war ZY0T von Trindade, die Mitte Oktober, bedingt durch den Transport per Marine, nur einige Tage in der Luft sein konnten. Die vier OPs (PY1NB, PY1YB, PY1ZV und PY1ON) machten prima Betrieb auf allen Bändern rund um die Uhr, doch sie schienen teilweise Hörprobleme zu haben. Für die niederfrequenten Bänder wurde eine 80-m-Ballon-Vertikal installiert. Die QSL gibt es nur direkt über PY1NB.

3D20CR von Conway-Riff, unter deutscher Leitung, fuhr 33 000 QSOs in neun Tagen. Die DXpedition war in DL auf den unteren Bändern laut, und es wurde erfreulicherweise auch

viel RTTY getätigt. Die Crew machte Bekanntschaft mit den Ausläufern eines Tsunamis, was aber glimpflich abging. Die QSL kommt zuverlässig über DJ8NK.

Die OPs von K4M hatten große Probleme mit dem gecharterten Flug nach Midway, weil das einzige vorhandene Flugzeug nicht in Ordnung war und erst repariert werden musste. So begann die Unternehmung auf Midway unter Zeitdruck erst am 13. 10. 09. Das Betriebsende stand mit dem 19. 10. 09 fest und wurde vom U. S. Fish and Wildlife Service nicht verlängert. Die Operateure schafften in den sieben Tagen noch stolze 61 000 QSOs, davon 37 000 in CW und knapp 3000 in RTTY. Mit Europa liefen 12 677 QSOs, keine auf 12 m und 10 m. Das Online-Log-Update klappte gut, und auch die Signale in DL waren ganz ordentlich. Leider ging es im Wesentlichen nur auf 40 m, 30 m und 20 m. 793 verschiedene DL-Stationen schafften 1519 Verbindungen. Nur wenige DLs verbuchten QSOs auf 80 m, 17 m oder sogar 160 m (Glückwunsch!).

Nach TX5SPA von den Australas war auch TX5SPM von den Marquesas profimäßig organisiert, mit guter Ausrüstung und Betriebs-

technik. Teilweise gab es wegen der Regenzeit Wasser in Überfluss. 27 631 Verbindungen von den Australas und 12 543 QSOs von den Marquesas stehen im Log. QSL via SP9PT. – J79ZG, mit Babs und Lot als Zweimann-Crew, ging auch auf Skedwünsche ein – danke! Rund 15 000 QSOs sind geloggt, davon viele auf 80 m bis 30 m. Die ersten Direkt-QSLs sind



verschickt. – Auch die polnische DXpedition auf Fidschi (3D2KJ und 3D2MJ) machte im gesamten Oktober einen guten Betrieb mit Schwerpunkt Lowbands und Ausrichtung EU. – 4U1UN (New York) war in der Woche vom 19. bis 25. 10. 09 mit Top-OPs und mehreren Stationen parallel besetzt und auf allen Bän-



Heinz, 4S7AAG, und Sal, 4S7SAG (v. l.) Foto: privat

den sowie allen Modi QRV. Auch am WWDX SSB beteiligten sie sich mit zwei Stationen. QSL über HB9BOU bzw. LOTW.

Bei TY1MS gingen aus meiner Sicht die Signale etwas im DX-Getümmel unter. Die Betriebstechnik der OPs war in Ordnung. – Willi, DJ7RJ, war vier Wochen als TO7RJ von Mayotte in der Luft und beglückte viele DXer mit einem „New One“ auf 160 m.

ZK2DL (DL2FAG) funkte fleißig in SSB und RTTY. Am besten ging es von hier auf 30 m bis 17 m, die richtige Zeit vorausgesetzt. – Rick, AI5P, kam auf seinem Pazifiktrip unter FK/AI5P, YJOPX und AISP/VK9N besonders auf 30 m in CW mit Europa in Kontakt. – T6AG (OPCT1GRB) ist ab Oktober für sechs Monate in Afghanistan. QSL via EA3GHZ. – Aus Bhuthan wurde A52FJJ QRV; er funkte meist mit seinen japanischen Landsleuten. – Hinter 4S7AAG (CW, RTTY) und 4S7SAG (SSB) verbargen sich vom 7. bis 21. 10. 09 DL1LH und DH7SA. QSLs via Heimatrufzeichen. – Der WWDX SSB zog wieder unzählige Stationen auf die Kurzwellenbänder. Das stark erweiterte 40-m-Band war voll belegt, und auch auf 10 m konnte man einiges arbeiten.

Vier US-amerikanische DXer und Contester (W2GJ, K3IXD, K4QO und W3PP) starben bei einem tragischen Unfall auf ihrem Flug zur geplanten Contestaktivität als C6APR.

■ **Kurzinformationen**

In Australien ist man gerade dabei, eine eindeutigere VK9-Rufzeichenstruktur durchzusetzen. Auch Heimatrufzeichen/Landeskennpräfix wird wieder ausgegeben. Besucherlizenzen gelten zwölf Monate. – ZS6RI (ex ZS8RI)

Bandmeldungen im Berichtszeitraum

160 m		20 m	
TO7RJ	1826 2000	3D2MJ	14195 0720
		4S7SAG	14215 1410
		EX/W0AIH	14033 1030
80 m		FK/F5NHJ	14081 1315
5N0OCH	3501 2000	TX5SPM	14180 1600
K4M	3510 1620		
TO7FJ	3509 1815	17 m	
TX5SPA	3523 0520	A52FJJ	18145 1000
ZY0T	3515 0440	CN2DX	18157 0920
		FT5WO	18135 1230
40 m		KH2JU	18135 1000
4U1UN	7015 2110	KP4ED	18107 1540
5N0OCH	7008 1850	TY1MS	18077 1445
DP1POL	7051 2050		
FK8CP	7002 0600	15 m	
HR2DMR	7150 0445	7Z1TT	21240 1400
JW3XIA	7087 1640	JD1BMM	21120 0620
KH7XS	10106 1645	TY1MS	21270 1230
P29VLR	7010 1400	YI9TM	21275 1310
ZY0T	7052 2110		
		12 m	
30 m		CX7TT	24935 1400
4S7AAG	10138 1730	PZ5M	24975 1410
TF3PPN	10143 1800	T6AG	24895 0645
YN2NW	10108 0540		
ZF2UL	10106 2120	10 m	
		T6YA	28014 0845

hält sich einige Wochen in Liberia (EL) auf und hat das Rufzeichen **EL8RI** erhalten. Zurzeit führt er nur eine QRP-Ausrüstung mit sich, beabsichtigt möglicherweise aber nach einigen weiteren Wochen dauerhaft dort zu arbeiten. – EA4BB (ex D2BB) bleibt längere Zeit in Zimbabwe und hört dabei auf **Z21BB**. Er ist auf allen Bändern in CW und SSB QRV, wobei die Station noch ausgebaut wird. QSL an W3HNK. – In **Thailand** wurde das 40-m-Band vom 6. 11. 09 an bis auf 7,2 MHz erweitert.

■ Vorschau

Am letzten Novemberwochenende findet die so genannte Telegrafie-Weltmeisterschaft, der **CQ WWDX CW**, statt. Angekündigt sind u. a.: 3V3S, 5R8ZO (N5ZO), 8P9SS, 9J3A (via S57S), A25NW, HC8N, T88CI, TO5T (=FM), V26K, VK9XW, VP9I, XW1B, YN2GY, YS4U, ZB2X, ZF2AM und ZP0R. ND3F will vom 22. 11. bis 2. 12. 09 als **8P9SS** von den Bermudas in der Luft sein. – K9NW plant, um und im WWDX CW als **A25NW** zu funkeln. Ebenfalls in diesem Zeitraum wird **FM/JE1JKL** (im Contest als **TO5T**) von Martinique QRV sein. – Bis zum 5. 12. 09 sollten noch die im vergangenen QTC angekündigten **VK9XW** und **TX3A** aktiv sein. – Vom 24. 11. bis 6. 12. 09 will K8PT als **V31PT** von Belize Betrieb machen. – HA5AO kündigt dieses Mal vom 25. 11. bis 10. 12. 09 eine Einmann-DXpedition (mit Endstufe) als **T88CI** an. Vorrangig ist CW-Betrieb geplant. Speziell an Zweiweg-QRP-Verbindungen in CW ist **VP2V/W3HQ** vom 4. bis 16. 12. 09 interessiert. – **VP9/AA1AC** will vom 6. bis 12. 12. 09 aus Hamilton Parish (Bermuda) funkeln. Er verspricht QSL direkt und über das Büro. – Eine Gruppe mit IK1PMR, PA3LEO, PA0BWL, OE2SNL, DJ5IW und DJ7JC wird vom 6. bis 13. 12. 09 vom nächsten Reiseziel South Cook (**E51PMR**) funkeln. Für genauere Daten schaue man auf www.ik1pmr.com. Anschließend sind einige Mitglieder des Teams noch kurz aus Singapur (**9V**) QRV. – DJ4SO zieht es wieder nach Namibia. Vom 23. 11. bis 15. 12. 09 wird er auf allen Bändern Allbandbetrieb machen. Für Büro-QSLs genügen die QSO-Daten per E-Mail an klaus@cj4so.de. DO7AG ist mit seiner Familie von Mitte November bis Anfang Januar auf Pazifiktour. Seine beiden Lizenzen **5W1QX** und **A31CF** gelten nur auf 40 m und 20 m. Er hofft, die Gruppe um IK1PMR auf Samoa zu treffen. – SM1TDE versucht vom 10. 12. 09 bis zum Jahresende aus Gambia (**C5**) zu funkeln. – **4U1AIDS** ist anlässlich des Welt-Aids-Tages vom 1. bis 7. 12. 09 aus Genf (DXCC-Status HB9) aktiv. – Für Januar 2010 ist eine **South Shetland**-DXpedition durch CE-OPs angekündigt. – **YW0A** (Aves) ist jetzt ebenfalls für den Januar im Gespräch. – Auch eine neue Palästina-DXpedition unter **E4X** ist für März 2010 vorgesehen.

■ DX-Clusterspots

Die mutwilligen Störungen bei den jüngsten DXpeditionen veranlassen mich, doch einige Worte darüber zu verlieren. Es ist keine Art und Weise, wenn einem etwas gegen den Strich geht, sich anonym als Störer zu betätigen und vielen anderen kein QSO zu ermöglichen. Manche Stationen haben leider nicht die Dis-

ziplin, auch mal längere Zeit im Pile-Up mitzurufen. Dies ist im DX-Geschäft jedoch unerlässlich.

Wer sich selbst als Top-DXer sieht, sollte sich nicht als Polizist bei Kommentaren auf der Frequenz einer DX-Station beteiligen. Störer warten nur auf eine Reaktion (siehe auch Editorial). Ebenso ist es nicht erforderlich, eine seltene DX-Station mit bestehendem Pile-Up alle 5 min im DX-Cluster zu spotten. Einmal pro Stunde bzw. bei neuer Frequenz oder Sendart sind völlig ausreichend.



Bei ganz heißen DXpeditionen auf den unteren Bändern sollte nur ein Hinweis (Bandanfang) auf die Aktivität gegeben werden. An die DX-Clusterbetreiber geht der Vorschlag, nur noch Spots und Announcements von ordnungsgemäß eingeloggten Rufzeichen zuzulassen. Phantasierufzeichen sollten nur einen Lesestatus bekommen.

■ DXCC und Honor Roll

Im September musste ich in der offiziellen DXCC-Honor-Roll-Liste auf der ARRL-Homepage und zuvor bei einer Veröffentlichung in der CQ DL lesen, dass ich nur noch mit 337 momentan zählbaren DXCC-Gebiete in Mixed und Phone geführt werde. Seit 2003 habe ich die Honor Roll-Plakete Nr. 1 und per Stand August 2008 auch die schriftliche Bestätigung der ARRL über 338 aktuelle DXCC-Gebiete. Auf Nachfrage teilte mir Bill, NC1L, mit, dass bei mir die lange eingereichte QSL von FR/G/FH4EC wegen fehlender Dokumente nicht anerkannt sei und gestrichen wurde. Leider gab es zwischendurch dazu keinerlei Information seitens der ARRL. Zum Glück konnte ich mit einem Scan von der ebenfalls vorliegenden QSL von FR5ZU/G an Bill den alten Zustand wieder herstellen und bald sollte es dank der QSL von FT5GA in Zukunft kaum noch Sorgen mit einer anerkannten Glorioso-QSL geben.



Auch wer durch fehlende neue DXCC-Gebiete wie FJ (St. Barthelemy) aus der Honor Roll zu rückfällt, wird nicht separat informiert. Es erweist sich somit als sinnvoll, den momentanen Stand des eigenen Rufzeichens in den öffentlichen Listen von Zeit zu Zeit zu überprüfen.

SWL-QTC

Bearbeiter:

Andreas Wellmann, DL7UAW
Angerburger Allee 55, 14055 Berlin
E-Mail: andreas.wellmann@t-online.de
Packet-Radio: DL7UAW@DB0GR

■ 600-m-Band-Aktivitäten in Kanada

Seit Oktober können die ersten beiden kanadischen Experimentalstationen im 600-m-Band beobachtet werden. Jack, VE1ZZ, aus Halifax (Nova Scotia) erhielt das Rufzeichen VX9PSO. Joe, VO1NA, aus Torbay (Neufundland) verwendet das Rufzeichen VX9MRC. Die Stationen wurden bereits auf den Frequenzen 504,6 kHz bzw. 507,77 kHz beobachtet.

■ Web-Empfänger auf dem 600-m-Band in Louisiana

Über das Internet erreichbare SDR-Empfänger werden immer beliebter. Auch für die Bandbeobachtungen im 600-m-Band gibt es jetzt eine weitere Möglichkeit. Ralph, W5JGV, bietet auf [1] Zugriff auf die Empfangssignale seines SDR-Empfängers. Der, ein SoftRock Lite II SDR board, liefert alle 5 min Daten, die mit *SpectrumLab* [2] aufgezeichnet werden.

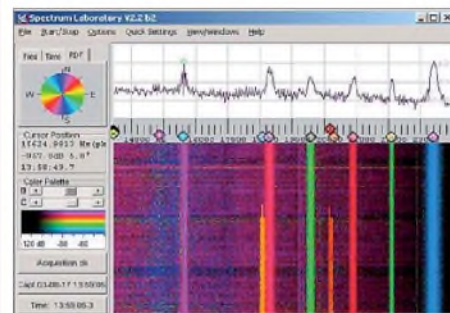

SpectrumLab V2.2 b2

Screenshot: UU

Da Ralph nur ein begrenztes Datenvolumen für seinen Internetanschluss – der Uplink erfolgt via Satellit – zur Verfügung steht, gibt es auch längere Off-line-Zeiten. Ob es sich um aktuelle Daten auf der Webseite von Ralph handelt, lässt sich an Hand der mitübertragenen Datum- und Zeitangaben prüfen. Der Standort des Web-Empfängers befindet sich im US-Bundesstaat Louisiana. Ralph ist auch unter dem Rufzeichen WD2XSH/7 Teilnehmer am amerikanischen 600-m-Band-Experiment.

■ Sonderrufzeichen aus Kanada

Die im kommenden Jahr in Vancouver (British Columbia) stattfindenden XXI. Olympischen Winterspiele werfen bereits ihre Schatten voraus und werden auch durch Amateurfunkaktivitäten kanadischer Funkamateure begleitet. Die Vancouver Olympics Amateur Radio Group (VOARG) ist bereits seit Anfang Oktober 2009 mit einem Sonderrufzeichen auf den Kurzwellenbändern aktiv. Vor und während der XXI. Olympischen Winterspiele werden folgende Sonderrufzeichen verwendet: VG7V (1. 10. 09 bis 30. 11. 09), VG7W (1. 12. 09 bis 31. 1. 10) und VG7G (1. 2. 10 bis 31. 3. 10).

URI.s

[1] <http://w5jgv.com/Spectrum/index.htm>

[2] <http://freenet-homepage.de/dl4yhl/spectra1.html>

QSL-Telegramm

THE QSL ROUTES MONTHLY SHEET 12 - 09

DL9WVM-DL5KZA-SM5CAK-SM5DQC © QSL-ROUTES BERLIN

DX-Call	Manager	DX-Call	Manager
1B1AB	N7RO	B7P	BD7IXG
3A1UWUF (1)	I1UWUF	BG8IK	BA4EG
3A/K3OX	K3OX	BY3MM (10/09)	BD3NHK
3A2MG	F9JS	C4I (1)	LZ2HM
3D2MA	VK3BDL	C91BA	ZS61AF
3D2MJ (1)	SP5EAQ	C91IW	ZS15W
3DA0WV (1)	3DA0TM	C92IO	ZS6HB
3V8SS (1)	IZ8CCW	CE1W (1)	HA1AG
4D1N (1)	DV1UBUY	CE2WZ	M3ZYZ
4K7Z (1)	UA3FDX	CE3G (1)	CE3WDH
4LOA (1)	EA7FTF	CE4C1 (1)	EA5KB
4L1FP	LZ1OT	CM2IR	EB7DX*
4L2KA	EA7FTF	CN2AW	DL1DAW
4L3A (1)	LY4A	CN2CV	HB9CVC
4L8A (1)	K1BV	CN2JD (09)	F8AEJ
4M5IR (1)	YV5KG	CN2R (1)	W7EJ
4O/DJ8QP	DJ8QP	CN2RG	EA7LN
4O3A (1)	LOTW	CN2RN	F8FGU
4S7AAG	DL1LH	CN3A (1)	I2WJY
4S7BRG (>7/09)	LZ3HI	CN4P (1)	EA5XX
4S7SAG	DH7SA	CP5XE	IK65NR
4U1UN (1)	HB9BOU	CQ3Z (1)	C13AB
4X/K1HP	JE2FHP	CR2ABL	CU3F1
5B/G3RXQ (1)	GR3XQ	CR2AEP (2)	CU2ARA
5B/HA5PP (1)	HA5PP	CR2ARQ	CU2DE
5C5W	EA5XX	CR2NSM	CU2HV
5HIHS	DL7VSN	CR2X (1)	OH2BH
5H3FG	DJ5RT*	CR3A (1)	CQ9K
5P6TY	OZ6TY	CR3ASA	C13CF
5Q6TY	OZ6TY	CR5AAE	C12HDV
5R8HT	F4DJF	CR5AAR	C12HQ1
5W7A	Y1TAD	CR5ACB	C12IOY
5Z4BO	W8SMH	CR5ACE	C11DUM
6V7Q (1)	F8JIV	CR5AEA	C12HXC
6V7S	UA1OMX	CR5AEC	C11FOP
6W/OK1FZM	OK1FZM	CR5AEC (2)	C11FOP
6W/OK1WZM	OK1WZM	CR5AED	C11CQK
6W1RY (1)	F5VJH	CR5AEE	C12JYV
6W4/ZIHKK	IZ1HKK	CR5AEM	C11FEL
6Y1V (1)	OH3RR	CR5AFO	CT1FPL
8P5A (1)	NN1N	CR5AER	C11EBH
8Q7AK	G7COD	CR5AEV	C11FEE
8Q7EJ	G3VDR	CR5ALC	CT21OP
8R1PY	PY2WAS	CR5ALF	C12XP
9A430KA	9A6Z	CR5ALV	C11FNG
9H3RV	HR9DGV	CR5APA	CT21ZT
9H9MSG	9H1SF	CR5APC	C12HJH
9R3A	S57S	CR5APM	C12HLX
9M2DJ	JA6DJ	CR5APN	CT2KJW
9M4SIC	9M2NM	CR5APR	ES8DH
9M4SJO (2)	9W2RZL*	CR5APS	EW5WFF
9M4SJP (2)	9M2TO	CR5AQA	FH/DJ7R
9M6/J2CJB (1)	LOTW	CR5BRG	C12HBM
9M6/W8AY (1)	RA3AD	CR5BRI	C12JYM
9M6DXX	M0URX	CR5BTL	CT21XL*
9M8Z (1)	LOTW	CR5CPO	C121DB
9M8Z (1)	M0URX	CR5COR	C121JS
A31KK (1)	IOTW	CR5FAA	CT1GUI
A31KK (1)	XE1KK	CR5EAO	C11PI
A35A	W7TSQ	CR5EAP	C11FOE
A61RN	N15DX	CR5FAV	CT1FOD*
A65BE	G3XHZ	CR5EBC	C11BWU
A65BM	W4JS	CR5EPG (2)	C11FNG
A65CA	RV6AJJ	CR5FMG (2)	CT2CGY
AH0BT (1)	7L1PUP	CR5T (1)	C56AR
AH2R (1)	JH7QXJ	CR6CNE (2)	C11DJE
AH6XX (1)	K2WR	CR6K (1)	CT1ILT*
AH6XX (1)	LOTW	CR6T	C11ESV
AM1Q (1)	EA1QA	CS2P (1)	C11ARR
AM1T (1)	FA1FCR	CT3AS	DJ8FW
AM35SB (1)	EA3JW	C11BRI	C12JYM
AM5ASF	EA5ASF	C11BIL	C12JXL
A03NS	FA3MM	CT17L3ND (1)	LZ1NK
A08A (1)	OH1RY	CT19DFILON	DF1LON
AY0DX (1)	LU3DR	CU2DX	CU2AA

DX-Call	Manager	DX-Call	Manager
CU2KG	OH2BH	HU2N (1)	K9NW
CU2KH	OH8NC	HZ1SBS	HZ1HN
CU2KI	OH2UA	IB0/IN3SAU	IN3SAU
CX4AAJ	EBYDX	IB9A (1)	I19A1F
CX7CO	WB3CDX	IG9R (1)	IK8HC
CTX7T (1)	K5WW	IG9S (1)	I28GC*
D2PJB	C11IUA	IG9X (1)	IK1QB1
DF05X	DL1CW	IH91ZSB	I25SB*
DL0TUM	DJ4MZ	IOJAM (10/09)	I20PSA
DL0XM	DL3XM	IOJRT	IS0LFZ
DL2F	DL2FDL	IOCAM	IW2MNO
DL60CHILD	DL5SE	I2ANANA	I22INN
DM3W	DM3EF	I2SRT	I21JR
DP4D	DP4M	I24MI	IW4CEY
DP9I	DK71Q	I24ST	I24GAC
DQ11APOLLO	DF3JO	I6CTO	IW4CEY
DQ3Q	DL1SMA	I8IYA	IQ8MJ
DR1A (1)	DL6FLP	I8SRE (10/09)	I28FA
DM2IR	DF8XC	IO10	I21HGP
DR20DRY	DL1AB	IO3R (1)	IN3UFW
DV/7L41AS	DL41AS	IO50 (1)	IK5RLP
E21NPZ/8 (1)	E21NPZ	IR2C (1)	IW2HAJ
EN2R (1)	K2PF	IR8SRE (10/09)	I28FFA
E77DX (1)	OIEIEMS*	IR9BP	I19RGY
E77XZ (1)	DK6XZ	IR9X (1)	IW9HLM
EA6/AA5UK (1)	AA5UK	IR9Y (1)	I19ABY
EA6/AA5UK (1)	LO1W	IU7SRT (09)	PZ5M (1)
EA8/OH6CS (1)	LO1W	IY3XX	IY3ZQX
EA8CMX (1)	OH2BYS	IY8GM	IK8WEJ
ED3TC	EB31C	I28RO	K2PF
ED5R (1)	EA4RCH	I37K (1)	AC3F1
ED5TOM (10/09)	EA51OM	I45PO	ON2PQ
EE2W (1)	EB2BXL	I5GOZ	C12GQA
EE5T	EB5ARP	I5JUA	C12GQA
EE5W (1)	EA4RCH	I68JA (1)	W3JON
EE6 (1)	EA6DD	I1UN	W7EME
EE9Z (1)	EA9LZ	IT10Y	K7YO
EF7URS	EA7URS	IT1ZO (1)	OH0XX
EG1CPL (10/09)	EA1AHZ	IU75BS1 (1)	IT1CH*
EG1FST (10/09)	EA1EG	IW/G4ATA	G4A1A
EG3ARM	EA3AHZ	IW3XIA	LA3XIA
EG5ST	IW5X	IW5X	SM6ISM
EG7NL	EA7NL	IW7WCA	LA7WCA
EG7PL	EA7URP	IY4SK	SM6ISM
EH1FST	EA1EG	K4EG (10/09)	KA4KJ
EH2FMZ (09)	EA2URZ	K4L (09/09)	KL1LH
EU/GN4KPTp	MODDL	K66DX (1)	LO1W
EU/ON4E1 (1)	ON4E1	KH0AA6CM	JA6CM
EL8RI	ZS9R	KH0JK2VOC (1)	JK2VOC
FM65I	US2IHS	KH0KK6WVW	IAG6GL
EN65MF	UR0MM	KH0AC	K7ZA
ER4DX (1)	RA4LW	KH0URH	JR6DRH
FR650M	FR1DA	RH6/OH7WV (1)	OH7WV
ER650MD	ER4DX	KH6MB	A14U
9R3A	ER1DA	KL5O	AC7DX*
F51/OZ5FIA	OZ5AAH	KI5O	IOTW
ES8JOTA (2)	ES8DH	KP2K1ZE	SP4IKO
EW5WFF	EW4DX	KP2M1DDDD	M1DDDD
FH/DJ7R	CT2KBS	KT7RI	KN3XF
FK/F5NHJ	F5NHJ	KP2W1EQ	W1EQ
FM/KL7WA	U1SUGR*	KP2M (1)	A14U
F08RZ (1)	F8BPN*	KP4FF (1)	OK1DIT
FPKVIJ	KVIJ	L73D (1)	EA5KB
FP/W8TOM	W81OM	L73DX (1)	LU7DUE
FSK1X (1)	KQ1F	L1N3Z (1)	LA9VDA
FY/LA0BY	LA0BY	LPIH (1)	EA5KB
FY8DK	F51JP*	LQ0F (1)	EA5KB
G4L ARp	G4IAR	L51D (1)	LW9FOC
GA2MP (1)	N3SL	LUR8AN	ST2KSS (1)
G80AD (11/09)	2W0XTP	IT4S	ST2X (1)
G80SSO	GU0GO	I18XW	WD9FWK
GB1HS (2)	G01OC	LU/DF3VM	DF3VM
GB1LD	2E1HQY	LX/DH2WQ	DH2WQ
GR1PCS (2)	GEW7UNV	I X/SP1DPA	SP1DPA
GB2BD (2)	G4SOF	LX1JDD (2)	LX2AU
GB2DS	G81XK	LX71 (1)	LX2A
GB2MAN (2)	M5ADA	LY7A (1)	LOTW
GB2RUN (2)	MOAEU	LZ26ZA	LZ1KZA
GB2SDS (2)	G0MRH	LZ5K	LZ1RAY
GR7T1 (10/09)	G1TQC	I29W (1)	LZ1PMP
GB4BLR	MOJAV	MA0YEC	MM0YEC
GB4RN	G3L1K	MD/FA3EWP	FATFM
GR75XX	G3KWK	MU/OF3GEA	OF3GEA
GD4FDM	GM4FDM	NH0DX (1)	JL3RDC
GG100GIA	MOBKV	NP4Z (1)	WC4E
GG100KT	M3GIA	OE2S (1)	LOTW
G4CBQ	GM4FDM	OE2S (1)	OE2GEN
GM0B (1)	MM0BHX	OH0/G3LP	G3LP
GN4KPTp	MM0DL	OH0Z (1)	WO0MM
GP05TH	G4DIY	OH8X (1)	OH2UA
H44MY	OM2SA	OK0K (1)	OK1WMV
H44TO	OM2SA	OK8DCC	DL3DCC
HR0DI2SBY	DL2SBY	OK8SF	DL2SSE
HR0HA0HW	HA0HW	OL50BMI	OK2BMI
HR0HA4DX	HA4DX	OI7R (1)	OK1WMV
HR0HR9AON (1)	DJ2YE	OI7T (1)	OK2BXMV
HR0OE9SDV	OE9SDV	ON25BELGICA	ON71R
HR9SPACF	HR4FR	OQ5G	ON4GI
HC8A (1)	KU9C	OP4R	ON7ON
HE8S (2)	HB9AOF	OT1S	ONS9Z
HF18WOSP	SP5UHV	OZ4UN	OKZ4UN
HF35PEA	SP1NQF	OY3AA (1)	OZ1ACB
HG0WFF	HA0HW	P29NI	G3KHZ
HI 09SFA	HL1OYF	P29VCX	SM6CVX
HI 9R8A	W8XC	P29V1R	SM6CVX
HQ2W (1)	HR2DNR	P29VSR	G3USR
HR9/WQ7R (NOI ONG)	A14U	P33W (1)	RA3AAU
HR9/WQ7R	K5WW	K6Z (1)	PA9M
HS0AC (1)	HS0ZEF	EA75MYD	FA5PR
HS0ZFA	OZ2REL	PB65BP	PA1WLR
HS0ZIL	DL2LAH	PD/DOIBEN	DOIBEN

DX-Call	Manager	DX-Call	Manager
HD/DO1IQ	DOIBEN	1S9A (1)	Y1IAD
FD55EA	PD7BZ	1X3A	HA7RY
PJ2G3NKC	G3NKC	1X55PM	SP3PI
PJ2G4XUM	G4XUM	1Y1IMS (1)	FA3AAW
PJ2K8LEE	K8LEE	1Z6JA	JA8SLU
PJ2NOVD	NOVD	UA4AM	RN4LP
PJ2NOYV	K9JS	UE0QDA/0	RNOQQ
PJ2WOCG	WOCG	UE4RFC	RZ4FR
PJ2W9IUV	W9IUV	UN8LWF	UN7LZ
PJ2WA4PGM	WA4PGM*	UR4CWQ/p	U17UW
PJ2T (1)	LO1W	V25Z (1)	K7ZZ*
PJ2T (1)	I22INN	V25Z (1)	LO1W
PJ4/CX6VM	W3HNK*	V25B (1)	KA2AEV*
PJ4/K2NG	WA2NHA	V25BR	W2BZR
PJ4/N3BNA	N3BNA	V25MH	HB9OCR
PJ4/W9NJY	WD9DZV	V25OC	N3OC
PJ4/ZP5AZL	ZP5AZL	V31MD	NM2D*
PJ4/ZP5VAY	ZP5VAY	V31MV (1)	LO1W
PJ4K (1)	PJ4K (1)	ZP5A1V	N0HJZ
PJ7/AH8DX (1)	AH8DX	V31FR	W5VNR
PJ7/AH8DX (1)	LO1W	Y63DX	JA7HMZ
PQ5B (1)	PP5D	V6B (1)	LO1W
PW2D (1)	PW2DX	V6B (1)	LO1W
PW2SIDC	PS7YL	VZ2Z (1)	VE2BR
PW5G	PW5G	VE2DXV (1)	KD3RF
PYOFF	W9VA	VE2M (1)	VE3DZ
PZ5M (1)	A9C	VG7V	LO1W
R100W	RZ9WVW	V150LZ	VK5LZ
R1ANY	RK3MWD	VK2IA	DL87R
R50KTV	RA6AU	VK4K9LUK	K9LUK*
RC80MO	RZ3FR	VK43R	N3L
RK0L	UA0LV	VK6HZ (1)	VK6NE
RK30M	RX3OM	VK7ACG	G0WFF*
RL4R (1)	LO1W	VK8NSB (1)	VK6NE
RL4R (1)	RW4PL	VK9LAK2AHL	VK2AHL
RL9U	RL9UX	VK9N/A15P	A15P
RW2F (1)	DK4AV	VP2MDJ (1)	K2DM
S79M (1)	HB9JN	VP2MI	A4D
S79M (1)	LO1W	VP2MKA	W4GKA
SA6AQP	SG6A	VP2MKN	DJ8NK
SM6ISM	SM6ISM	VP2MUM	DL2RUM
SM6ISM	SM6ISM	VP2MXO	DX2XO
SM6ISM	SM6ISM	VP2MZM	K3ZM
SM6ISM	SM6ISM	VP2VKN5H (1)	KN5H
SM6ISM	SM6ISM	VP2VNDXX	N3DXX
SM6ISM	SM6ISM	VP5N2VW	N2VW
SM6ISM	SM6ISM	VP5W2WAS	W2WAS
SM6ISM	SM6ISM	VP5WA2VYA	WA2VYA
SI9AM (1)	SM3CVM	VP5T (1)	LO1W
SK6W (1)	SM6CTQ	VP5T (1)	N2VW
SN0BFF	K7ZA	VP9AA4V (1)	AA4V
SN0HUB	NR6DRH	VP9W31B (1)	W31B
SN0JP	OH7WV	VP9PKZ	N1HRA
SNIC	A14U	SP1RFC	F5NHJ
SN3GRILL	AC7DX*	SP5PJX	VR2C (1)
SN40DVP (1)	IOTW	SP4DVP	VR2C (1)
SN4F	LOTW	SP4IKO	EA7FR
SN75GW	M1DDDD	SP2YWL	WY2Z(OA10)
SN80WK	N3XF	SP7PKT	V11GTA
SP0ZJP	W1EQ	SP5ZJP	W4PLP
SP50AAZ	A14U	SP4AAZ	W4R (10/09)
SP70WAV	OK1DIT	SP70WAV	W5N (10/09)
SP80SPDN	KVIJ	SP80SPDN	WH0AA
SP80SPST	LU7DUE	SP80SPST	XE2K (1)
SP80WAC	LA9VDA	SP80WAC	XF2DN
SP90SEP	EA5KB	SP90SEP	XRO5 (09)
SQ80SPCU	EA5KB	SQ80SPCU	XR5T (1)
SQ80SPSP	LW9FOC	SP9PKZ	XU7ACY
ST2KSS (1)	ST2KSS (1)	S53R	XU7OK (1)
ST2X (1)	P12OP	PG5M	XV4D (1)
SU1AR	SU1AR	SU1SA	XW1A (1)
SVOXAF8	DF3VM	HB9EBC	YCOIEM/4
SV5/DL3DRN	DL3DRN	DL3DRN	YEOX (1)
SV8/HB9AAI	SP1DPA	HB9AAI	YF2R (1)
SV8/IK7UXW	IK7UXW	IK7UXW	YJ0CC
SV8/FA3DEU	FA3DEU	FA3DEU	Z1LNK
SV9/DI6FBI	DI6FBI	DI6FBI	Y2N2W
SV9/G3R00	G3R00	G3R00	Y5NYS (1)
SV5FRD*	SV5FRD*	SV5FRD*	Y153ORP
SZ6P (1)	SV1BIV	SV1BIV	Y15W
T30AW	YU1KX	YU1KX	YU9JIS
T46A (1)	CO6LP	CO6LP	YU9NL
T47C	CO7GG	CO7GG	YU9PL
T6AG	EA3GHZ	EA3GHZ	YU9PS
T6YA	F30GL	F30GL	YW8AJ
T88KP (1)	JR8DHF	JR8DHF	Z21BR
T88OM	JA1FMZ	JA1FMZ	Z21BC
TA0/DJ8QP	DJ8QP	DJ8QP	ZC4V1 (>10/09)
TA2/DI7BC (1)	DI7BC	DI7BC	ZF2AH (1)
TA3/DK5LM	DK5LM	DK5LM	ZF2UL
TB3A (1)	LZ1NK	LZ1NK	ZK2DL
TC10TF	DL3DCC	DL3DCC	ZL1A15P
TC1FIH	TA1HZ	TA1HZ	ZL/DL2FAG
TC1IEM	LA1KB	LA1KB	ZM1A
TC7KA (1)	TA7KA	TA7KA	ZM2B
TF/DI2JRM	DI2JRM	DI2JRM	ZM2M (1)
TF3CV (1)	DX1NO	DX1NO	ZM4A (1)
TG9NX	N4FKZ*	N4FKZ*	ZP0R (1)
TISN (1)	W3HNK*	W3HNK*	ZS4U
TIRM (1)	I2KAC	I2KAC	ZS9X (1)
TK/IK2SNG	IK2SNG	IK2SNG	ZV5A (1)
TK/IK4RQI	IK4RQI		

QSL-Splitter

Im Berichtszeitraum gab es u. a. folgende direkte QSL-Eingänge: 4U1VIC, 5K0T, 9N7JO, BT10Y & Co., C21DL, EP3UN (LA7JO), J79ZG, JD1BMM, PY0FF, VQ9LA, VK9LA und XU7MDY; sowie über das Büro (meist über Manager): 4L7O, 7U5CI, 9M6/LA7XK, A45WD, C91R, C91YI, DP1POL, DX1J, E44M, E76C, EJ/DL5DSM, EP4HR, FG/OM3LA, FJ5DX HH2FYD, ISOXKE, PZ5Z, S79NS, T32OU, T80W, TL0R, V63RE, XR7W und ZF1A.

Die folgenden Logs von IOTA-Aktivitäten der Atacama Desert DX Groups (www.addxg.cl/) sind nach wie vor verfügbar: 3G1M (SA-069, Oktober 2005), 3G1P (SA-085, März 2003), 3G2D (SA-086, November 2003), XR2G (SA-086, September 2004). QSL-Anfragen bitte an Nicolas Herrera G., XQ1IDM, P.O. Box 345, Antofagasta, Chile).

Joe, W3HNC, fungiert neuerdings auch als QSL-Manager für CR3E (CQ WW CW-Contest) sowie CT3NT.

Hans, DL5SDF, ist fast täglich in CW als DU9/DL5SDF von Mindanao, OC-130, zu arbeiten. Büro-QSLs gehen über DL5SDF im Juni 2010 raus.

Einige jüngere DX-Aktivitäten werden fürs DXCC-Diplom anerkannt: 3D20CR sowie 3D2CV (Conway-Riff 2009, K4M (Midway Island 2009) und FT5GA (Glorioso). Zudem hat man bei YI/KV4EB den Anerkennungszeitraum bis 9.1.04 (bisher nur vom 20.4. bis 28.11.03) ausgedehnt.

Mit Wirkung vom 14.10.09, löst Erik, K5WW, AI4U als QSL-Manager für HR9/WQ7R ab.

Gabriele, IK3GES, berichtet, dass sämtliche direkten QSL-Anfragen für diesjährige IOTA-Unternehmungen beantwortet sind. Eine Liste der Rufzeichen, für die Gabriele zuständig ist, findet man auf www.qrz.com unter IK3GES.

Toshi, JA1ELY, teilte mit, dass das Rufzeichen JD1BNA vom 9. bis 13.9.09 auf 17 m in CW von einem Pirat benutzt wurde.



Emanuela, IZ2ELV, hier als IQ2IR während der 2008 UCI Road World Championship aktiv
Foto: Insubria Radio

Das OQ50USA-Log (1994) wird zum 1.1.10 geschlossen. QSL-Anfragen bestätigt ON6DP direkt.

Das Rufzeichen TL8/IZ2ELV missbrauchte am 26.10.09 ein Pirat. Emanuela, IZ2ELV, hielt sich in Italien auf und arbeitet nicht in CW. Gwenael, TU5KG, funkte aus Frankreich als TM0C und TM0T während der diesjährigen CQ WW RTTY- und CQ WW SSB-Conteste. QSL-Manager für beide Aktivitäten ist F4EFI (direkt oder Büro).

QSL-Manager Gene, UA9AB, hat eine neue Anschrift: Gene Shumat, P.O. Box 18527, Chelyabinsk 454021, RUSSLAND.

Der Verantwortliche des VE7-VA7-QSL-Büros für eingehende Karten hat ein neues Rufzeichen bekommen: VE7BC (alt VE7UQ). Die E-Mail-Adresse des Büros lautet nun ve7bc@shaw.ca. Weitere Informationen finden sich auf www.qsl.comm.sfu.ca.

QSL-Karten für VK7ACG sollte man direkt an G0WFH (kein Büro) senden: Christopher Gresswell, 121 Gramby Court, Milton Keynes, MK1 1NG, England.

Eine neue QSL-Route für ZC4VJ geht über M0URX. Details dazu stehen auf www.m0urx.com. Andy, ZC4VJ, sendet seine Logs weiterhin ans LoTW.

Tnx für die QSL-Karten via DG0ZB, DJ1TO, DJ9ZB, DL2VFR, DL5ME, DL7VEE und DL9RCF.

Rufzeichen	Adresse
3DA0TM	Andy Cory, Box 1033, Mbabane
9M4SJK	BP House, Jalan Hang Jebat, 50150 Kuala Lumpur
9W2RZL	Mohd Rizal Mahmud, D-7-8, Qtrs Hospital Sultan Haji Ahmad Shah, Jalan Maran, 28000 Temerloh
AH8DX	Craig M Maxey, 16550 SW Taft Ct., Beaverton, OR 97007
AJ9C	Michael A Kasrich, 2340 E. Bocoak Rd., Marion, IN 46952
CT1IUA	Miguel Martins, Box 305, P-8001-904 Faro
CT2GQA	Joao Carlos Marinho, Travessa do Carrascal Lote-1 Manque, P. 2645-425 Alcabedche
DL2FAG	Karl-Heinz Kühlborn, Am Schindling 12, 61279 Graevenwiesbach
DL7DF	Siegfried Piesch, Wilhelmsmühlweg 123, 12621 Berlin
EA3GHZ	Joan Carles Barcelo, P.O. Box 51, Sant Carles de Rupiada, E-43540 Tarragona
EL2FM	Joe Brown, Don Bosco Missions, 2 Orbel Street, Battersea, London, SW11 3NZ, Great Britain
F4DBJ	Franck Pontabry, 6 Quartier des Ferrigoullieres, F-30700 St. Maximin
F5NHJ	Jean-Louis Marquis, Au Vialle, F-32380 Avezan
F5TJP	M Ronan Darchen, Box 109, F-22700 Perros-Guirec
F8BPN	Martin Mauricette, 10 Imp. Marie Rose Guillot, F-19240 Varetz
F8ITV	Sebastian Colin Collet, 4 Villa Garnier, F-75015 Paris
G0WFH	Christopher Gresswell, 121 Gramby Court, Milton Keynes, MK1 1NG
G3KHZ	Derek Cox, 18 Station Road, Castle Bytham, Grantham, Lincs. NG33 4SB
G3USR	Gordon Rolland, The Lodge, 3B Reeves Lane, Wing, Oakham, T E15 8SD
G3XHZ	John Farrer, Box 360, Dubai, UAE
HA7RY	Tamas Pekarik, Alagi ut 15, H-2151 Fot/Budapest
HB9OCR	Marco Hardmeier, Via Ponte Tresa 15, CH-6924 Sorengo TI
IZ8CCW	Antonio Cannataro, Ufficio Cosenza Veneto, Casella Postale 360, I-87100 Cosenza - CS
IA1FMZ	Nobukazu Wakame, 3-4-21, Hino Minami, Konan-ku, Yokohama-shi, Kanagawa, 234-0055
IA6CM	Takayoshi Koshi, 462-45, Men, Kurunishi-Men, Kosaza-Cho, Kitamatsura-Gun, Nagasaki, Ken 857 0401
IA6EGL	Shoji Mike Miyake, Box 232, Hakata, 812-8799
IA6GID	Ikeda, 47-1, Kawara Sin Amakusa, Kumamoto, 863 0036
IA7HMZ	Shoji Igawa, 17 Shirogane-Cho, Yokobori, Yuzawa City, Akita, 019 0204
IA8SIU	Makoto Obara, P.O. Box 59, Tama, Tokyo, 206-8691
IK2VOC	Fukuta Yoshihiro, 7-9, Mikawa, Tsu-City, Mie, 514 0045
II3RDC	Koji Kitamura, 2 10-22, Yamaminakaburi, Hirakata, Osaka, 573-0094
IR8DHF	Kozo Shibata, 2351-3-B, Yamadera, Ina-City, Nagano, 396 0023
IT1CH	Chuluunbat Sharkhuu, Box 1473, Ulaanbaatar 13
K4M	Box 333, Bethlehem, Georgia 30620-9989, USA
K5WW	Gert E. Janssens, Box 1074, Brackettville, TX 78832
K7YO	James I. Garver, 54208 Dahlgren Rd., Scappoose, OR 97056
K9NW	Michael D Tessmer, 6735 Fayette Dr., Hamilton, OH 45011-0539
M0URX	Tim Beaumont, Box 17, Kenilworth, Warwickshire, CV8 1SF
N1SDX	William M Loeschman, 717 Milton, Angleton, TX 77515
NN1N	David C. Patton, 324 Ashford Center Rd., Ashford, CT 06278
OM2SA	Juraj Sipos, Box 29, CS-94603 Kolarovo
ON4PO	Martin Van Eeghem, Edmond Helderweidstraat 63A, B-9041 Onstakker
FA3AWW	Henk van Oosterhout, Meelbeshof 8, NI-3355 BD Papendrecht
PY1NR	Felipe Ceglia, Estrada Nova 220, 25970-580 Teresopolis - RJ
PY2WAS	Alexandre Dalmasso, Rua Dr. James Ferraz Alvim 271, Apt. 152, 05641-021 San Paulo - SP
PY6HD	Jose Hamilton Limeira, Rua C.N. 54, Conjunto ACM, Mangabeira, 44056-008 Feira de Santana - Bahia
RV6AI	Yuri N. Tkachev, Box 7, Apsheyrnsk, KR 352690
SM6CVX	Hans-Olof Hjelmström, Källtopsv 2, SE-543 35 Tibro
SM6ISM	Eric Lund, Bastustigen 26, SE-54633 Karlsborg
SP9PT	Wojciech Klosak, P.O. Box 131, PL-44-200 Rybnik
SQRX	Stan, Box 8, PL-38-600 Lesko
SZ8S	RC of Samos Island, Box 04, GR-83100 Samos
UA1OMX	Mike Antipov, Box 40, Kotlas, Arkhangelsk Oblast 165300
UT5UGR	Dimitry Stashuk, P.O. Box 115, 02147 Kiev-147
V73RS	Rob Struppeck, P.O. Box 1189, APO, AP 96555 USA
VG7V	VOARG, 9362-206A St., Langley, BC, V1M 2W6
VK2CCC	Tomas Magyla, 16 Mildred Street, Warrawee, NSW 2074
VK3BDI	A M Goode, 42 Fourth St., Black Rock, VIC 3793
VK6NE	Neil Penfold, 2 Moss Ct, Kingsley, WA 6026
VP9KF	Paul Evans, 6809 River Road, Tampa, FL 33615 USA
W2EN	Douglas F. Rue, 21 Jeffrey Ct., Somerville, NJ 08876
W7TSQ	Robert C. Preston, 809 Cary Rd., Edmonds, WA 98020
W9VA	William B. Smith, 2635 Crestwood Lane, Riverwoods, IL 60015
WA4WTF	Robert Kaplan, 718 SE 3rd Lane, Dania, FL 33004
XE1KK	Ramón Santoyo, V Ap. Postal 19-564, 03901 Mexico DF
YU1KX	Vladeta Krkic, VI 19. 37210 Cicevac



D-STAR-QTC

Bearbeiter:

Dipl.-Ing. Jochen Berns, DL1YBL

Heyerhoffstr. 42, 45770 Marl

E-Mail: dl1ybl@db0ur.de

■ Neues bei D-STAR

Relaisfunkstellen

DB0WUN auf 439,575 MHz (-7,6 MHz) ist seit dem 30.10.09 am Standort Marktredwitz/Haingruen in JO60BA „on Air“. Auch das Gateway ist konfiguriert und am US-Trust-Server angebunden. Weitere Informationen auf www.db0wun.de.

Während der Eröffnung der neuen Geschäftsräume von Icom (Europe) GmbH in Bad Soden, äußerte Dr. Walter Schlink, DL3OAP (Vorsitzender des DARC e. V.), den Wunsch, einen D-STAR-Repeater an der Geschäftsstelle in Baunatal zu betreiben. Dieser Umsetzer soll auch ein Zeichen dafür sein, dass der DARC e. V. neuen Technologien aufgeschlossen gegenüber steht und sie unterstützt. Der D-STAR-Repeater DB0AFZ auf 439,475 MHz (-7,6 MHz) sollte am 7.11.09 von DL1YBL und seiner Relaisgruppe in Baunatal aufgebaut und in Betrieb genommen werden. Auch die Anbindung des Gateways an den weltweiten Trust-Server ist vorgesehen. Zudem ist geplant, Schulungen für den Betrieb und die Technik von D-STAR durchzuführen.

Ich begrüße die Entscheidung des DARC e. V. als Meilenstein, herausragend für Europa und die weitere Förderung neuer Kommunikationssysteme. Die Zukunft ist digital und technikorientiert, wobei der klassische Amateurfunkdienst immer existieren wird.

Benutzer-Registrierung

Wie bereits im vergangenen D-STAR-QTC angekündigt, haben einige freiwillige OMs, die bisher die Registrierung der zentralen Datenbank auf HB9F und DB0WZ durchführten, aufgegeben. Die Konsequenzen werden für alle re-

gistrierten D-STAR-Nutzer an diesen Gateways am 13.12.09 zu spüren sein. An jenem Sonntag werden die Datenbanken bei DB0WZ und HB9F von Rufzeichen bereinigt, die nicht im direkten Versorgungsgebiet dieser Relaisfunkstelle liegen. Die betroffenen Personen erhalten per E-Mail Informationen. Wer auf einem dieser Gateways auch mit Terminals registriert ist, wird gelöscht. Entgegen leider mehrfach verbreiteter falscher Aussagen, ist eine Neuregistrierung eines gelöschten Rufzeichens jederzeit möglich. Auch das US-Trust-Server-Team hat mit dieser Aktion nichts zu tun bzw. unterstützt sie in keiner Weise. Wer Hilfe bei der Registrierung benötigt, wende sich bitte direkt an den Betreiber des jeweiligen Gateways. Neuregistrierung an einem Gateway sollten in der Nähe erfolgen. Eine Liste der Gateways findet man auf www.dstarusers.org/repeaters.php.

Ich bitte um Verständnis für diese sicherlich unerfreuliche Entwicklung, aber der Amateurfunk ist kein kommerzieller Dienst mit Versorgungsauftrag, sondern privat und freiwillig organisiert. Wer wissen will, ob und wo er registriert ist, kann das hier abfragen: <http://query.ki4swy.org/index.php> oder bei <http://db0myk.prgm.org/cgi-bin/dstar-regcheck>. Weitere Hinweise zur Registrierung findet man auf www.trg-radio.de/0217.shtml.

■ Neues von der Interradio

Auf der Interradio in Hannover gab es etliche interessante Impulse zum Thema D-STAR. Die Gruppe um XTrust und XReflector stellte ihre Version eines D-STAR-Repeater mittels handelsüblicher Amateurfunkgeräte und einem modifizierten Node-Adapter vor. Der Vortrag war sehr gut besucht. Es kamen die Vorzüge der Open Source Software und der gleichen Funktionalität wie bei den originalen Icom-Repeater zur Sprache. Falls die Software tatsächlich, wie bereits mehrfach angekündigt, frei verfügbar ist sowie problemlos und kompatibel mit dem viel größeren weltweiten US-Trust-System funktioniert, wäre das ein weiterer Meilenstein zu mehr digitalen Umsetzern. Bisher ist die Software jedoch nicht erhältlich.



D-STAR-Repeater mittels handelsüblicher Amateurfunkgeräte sowie einem modifizierten Node-Adapter
Foto: DH5FFL

Leider wurden wiederum mit Polemik und nicht sachgerechter Diskussion versucht, das Publikum zu verunsichern. Rechtliche Aspekte zum Datenschutz und anderen Fragen wurden schon vor etlichen Monaten von der Justitiar des DARC e. V. erarbeitet und abgeklärt. Diese Informationen sind jederzeit auf der DARC-Portalseite abrufbar. Jeder Benutzer wird das System wählen, das ihm größten Komfort und größte Funktionalität bietet, und jeder kann sich selbst überlegen, was er nutzen will.

Ein weiterer D-STAR-Vortrag befasste sich mit dem DV-Adapter 2.0. Ich hatte den Teilnehmern die Motivation zum DVA 2.0 und die Technik des Adapters anhand einer Präsentation vorgestellt. Die positive Reaktion auf den Vortrag war bemerkenswert, das Interesse an einer Weiterentwicklung der Firmware wurde mehrfach geäußert. Diese Ideen gilt es nun zu kanalisieren und zu verwirklichen.

Wolfgang, DL2RDH, beschrieb die Modifikation seines IC-2820 wegen zu lauter Lüftergeräusche. Nach der Änderung, die allerdings die Gewährleistung des Gerätes gefährdet, sind kaum mehr Störgeräusche zu vernehmen. Verwendet hat er den Typ Scythe Mini Kaze (3500 UpM, 40 x 40 x 10) von [1], er besitzt die Artikel-Nr. TL2Y01. Passend ist auch der Sharkoon System Fan L, bei ALTERNATE unter der Nr. TL2SA6 bestellbar.

URL

[1] ALTERNATE Computerversand GmbH: www.alternate.de/html/index.html

CW-QTC

Für das kommende Jahr möchten wir Ihnen gerne einige Anregungen geben und stellen Ihnen, in der Hoffnung auf rege Teilnahme, rechtzeitig für Ihre Jahresplanung unsere Contestausschreibungen in Kurzfassung vor.

Zur Belebung des Interesses an der Sendart CW (A1A) wird jedes Jahr (Januar bis Dezember) der ZAP Merit-Contest ausgeschrieben. Gewertet wird dabei die Teilnahme am Bestätigungsverkehr (ZAP-Verkehr) des Montags-Net der AGCW (ab etwa 1740 UTC auf 3573 kHz ±QRM).

Das Jahr beginnt traditionell mit dem Happy New Year-Contest. Ebenso findet am 1.1.10 der erste Teil des VHF-/UHF-Contestes statt, die anderen drei Teile folgen im März, Juni und September. Die 80-m-Handtastenparty im Februar bildet zusammen mit der 40-m-Handtastenparty im September die Grundlage zum Erwerb der „Goldenen Taste“.

Ebenfalls im Februar wird für Freunde der halbautomatischen Taste (Bug) jeweils am 3. Mittwoch ein Schlackertastenabend veranstaltet. Im März laden wir Sie dann zur YL-

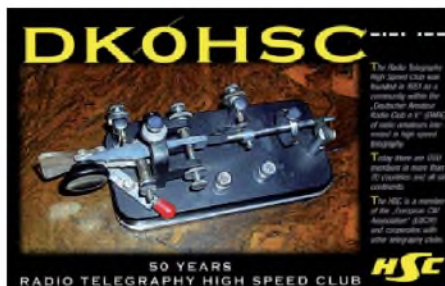

CW-Party und bitten dabei um besonders rege Teilnahme. Zudem kommen im März die Liebhaber kleiner Sendeleistungen im QRP-Contest zu ihrem Recht, der im Mai durch eine QRP-Party ergänzt wird.

Ein weiteres Highlight im Mai ist die immer wieder spannende Aktivitätswoche der AGCW,

auf die sich alljährlich Funkamateure aus ganz Europa freuen.

Im zweiten Halbjahr wird der schon o. a. VHF-/UHF-Contest und die Handtastenparty, jetzt auf 40 m, fortgesetzt und – last but not least – Anfang Oktober in Zusammenarbeit mit dem Radio Telegraphy High Speed Club (HSC, www.highspeedclub.org/) und dem Radio Telegraphy Club e. V. (RTC, www.rtc-dl.de) der alljährliche Deutsche Telegrafie-Contest durchgeführt.

Ausführliche Informationen zu allen erwähnten Themen können Sie auf www.agcw.org/?contests nachlesen. Ebenso finden Sie auf dieser Seite die Ausschreibungen der EUCW. Ein Probeheft unserer Klubzeitschrift erhalten Sie bei Lutz Schröer, DL3BZZ, Am Niederfeld 6, 35066 Frankenberg, Tel. (0 64 51) 2 52 85, Fax (07 21) 1 51 52 68 77, E-Mail dl3bzz@agcw.de.

Wir wünschen Ihnen ein frohes Weihnachtsfest und ein gutes erfolgreiches CW-Jahr 2010.

Dr. Dettel Petrusch, DL7NDF

QRP-QTC

Bearbeiter:

Peter Zenker, DL2FI

Molchstr. 15, 12524 Berlin

E-Mail: dl2fi@dl-qrp-ag.de

Packet-Radio: DL2FI@DB0GR

■ 50. Ausgabe des QRP-Report – Anlass für eine Sonderaktion

Auf der Ham Radio 1997 trat die Arbeitsgemeinschaft für QRP und Selbstbau im Amateurfunk erstmals öffentlich auf. Um gleich mit einem Paukenschlag beginnen zu können, hatte ein Team mit Hilfe des FUNKAMATEUR rechtzeitig zur Messe die erste Ausgabe des QRP-Report fertiggestellt, sodass mehr als 3000 Exemplare des neuen Magazins vor Ort verteilt werden konnten. Inhaltlich beschäftigte sich bereits diese Ausgabe ausschließlich mit Amateurfunk-Selbstbauprojekten, äußerlich konnten wir von Anfang an dank der Unterstützung durch den FUNKAMATEUR mit professionellem Layout überzeugen. Dass sich der Aufwand gelohnt hatte, wussten wir schon am ersten Abend der Ham Radio, konnte doch die kleine Standbesatzung die Beitrittserklärungen zur DL-QRP-AG kaum so schnell abheften, wie sie von den frisch gebackenen Lesern des QRP-Report ausgefüllt wurden.

Inzwischen sind zwölf Jahre ins Land gegangen. Jedes Jahr sind vier Ausgaben des QRP-Report erschienen, was nicht immer ganz leicht fiel. Der QRP-Report hat inzwischen international große Anerkennung gefunden. Bis auf ganz wenige Ausnahmen blieben wir unserem Konzept treu: der QRP-Report ist ein Magazin für Selbstbau. Die Autoren kommen inzwischen aus der ganzen Welt und aus den verschiedensten Richtungen. Es gibt in jeder Ausgabe Anregungen für fast jeden Leser, da wir Wert darauf legen, dass sowohl recht einfache Technik wie auch Hightech-Beschreibungen enthalten sind. Von einfachsten Zubehören über Minimal-Art-Transceiver bis hin zu aufwändigen Transceivern und Selbstbauantennen war in den 50 Ausgaben alles vertreten. Unser langjähriger Redakteur Ingo, DK3RED, schafft es immer wieder aus eingesandten Notizen, Zeichnungen und Anmerkungen lesbare Beiträge zu zaubern, sodass im QRP-Report auch viele Beiträge erscheinen können, die sonst nirgendwo veröffentlicht worden wären.

Die große Beliebtheit des QRP-Report äußert sich auch darin, dass über all die Jahre immer wieder ältere Ausgaben oder auch komplette Sammlungen beim Leserservice des FA angefordert wurden. Inzwischen sind die Vorräte allerdings ziemlich zusammengeschrumpft, sodass einige Ausgaben vergriffen sind. Aus diesem Grund und auch weil das Erscheinen der 50. Ausgabe ein würdiger Anlass ist, haben wir uns entschlossen, alle 50 Ausgaben auf CD herauszubringen.

Zur Abrundung enthält sie die Baumappen aller im Rahmen der DL-QRP-AG entwickelten Geräte und Zubehöre von Black Forrest- bis Hobo-Transceiver und auch Dipfl sowie die deutschen Übersetzungen der Baumappen einiger beliebter QRP-Transceiver als PDF-Dateien. DL-QRP-AG-Mitglieder, die die CD bis

zum 15.12.09 bestellen, erhalten sie zum Subscriptionspreis von 10 € zusammen mit dem Report 4/09 ausgeliefert. Später kostet die CD 15 €. Die Bestellung erfolgt per Vorauszahlung an den Leserservice des FA [1] unter Angabe der Artikel-Nr. QCD-50M sowie Name, Vorname und Rufzeichen. Bitte nicht zusammen mit dem Mitgliedsbeitrag zur Arbeitsgemeinschaft überweisen, es sind zwei getrennte Konten und es macht viel Mühe, solche Fehlüberweisungen wieder auseinanderzudröseln (siehe auch Anzeige im QRP-Report 3/2009).

Wer noch kein Mitglied der DL-QRP-AG ist, sollte das jetzt einfach nachholen. Man wird es durch Beitritt, Aufnahmeanträge haben wir keine, ein Beitrittsformular findet man auf www.dl-qrp-ag.de. Menschen ohne Internet wenden sich an Frank Vogel, DL9VF, Schillerplatz 17, 14471 Potsdam. Der Mitgliedsbeitrag zur DL-QRP-AG beträgt mindestens 10 € pro Jahr. Ja, wir haben tatsächlich einen freiwilligen Beitrag. Jeder der mehr als den Mindestbeitrag zahlt, hilft mit, verschiedene Aktivitäten im Bereich QRP und Selbstbau anzuschließen. Beitragsüberweisungen bitte nur auf das Konto 1120030265 bei der Berliner Sparkasse, BLZ 10050000.

■ Schwarzwaldtreffen der DL-QRP-AG

Am 10.10.09 trafen sich in Schluchsee Mitglieder und am Selbstbau interessierte Funkamateure aus Deutschland und der Schweiz zum 3. Schwarzwaldtreffen. Gastgeber war Peter, DL1PJ, der mit tatkräftiger Unterstützung durch seinen Ortsverband die gesamte Vorbereitung übernommen hatte. Die Gemeinde Schluchsee stellte für unser Treffen einen Saal im Rathaus zur Verfügung, sodass wir hervorragend untergebracht waren.

Den roten Faden des Treffens bildeten auch diesmal wieder Vorträge von Praktikern für Praktiker, wobei die Antennentechnik im Vordergrund stand. Detlef, DK1KL, berichtete von



Der 9-Band-VCO (LO-Frequenzaufbereitung) des Langzeitprojekts Solf2009 kommt als kompakte Einheit daher. Foto: DK1HE

seinen Erfahrungen mit „resonanzgekoppelten Antennen“, eine Variante von vertikalen Mehrbanddipolen, die auch mit Amateurmitteln selbst gebaut und beherrscht werden können. Wolfgang (Michael), DK5IQ, stellte seine „Janette“ vor und ich zeigte mal wieder meinen symmetrischen „Dipol aus Twisted-Pair-Leitung“, der wie immer als erste Reaktion ungläubiges Staunen hervorrief. Nach der Mittagspause begab sich die gesamte Versammlung auf eine Wiese am Dorfrand, wo Michael mithilfe einiger OMs seine Antenne in strömendem Regen aufbaute. Er zeigte, dass sie trotz nicht optimalem Aufbau tatsächlich wie geplant auf allen vorgesehenen Bändern resonant war.

Heinz, DK8ZV, stellte zwei eigenresonante Loop-Antennen vor, die sowohl am Analysator als auch am Elecraft K3 sehr gute Ergebnisse brachten. Diese Bauform vermeidet die Prob-



Etliche Teilnehmer auf dem Weg zum Open-Air-Antennentest, kurz bevor der große Regen kam

Foto: DF5TZ

leme des Ohmschen Widerstands am Übergang zwischen Schleife und Kondensator und könnte vielen Funkamateuren mit eingeschränkten Antennenmöglichkeiten helfen, QRV zu werden. Da wir diese Neukonstruktion für sehr wichtig halten, wird ein Beitrag mit detaillierten Aufbauhinweisen statt im QRP-Report im FUNKAMATEUR erscheinen, um eine noch größere Leserschaft erreichen können.

Im Rahmen der Zusammenkunft konnte man auch einige Selbstbaugeräte bewundern, wobei zu den nächsten Treffen gerne mehr Bastler ihre Kreationen mitbringen dürfen. Jedes ausgestellte Gerät gibt den übrigen Teilnehmern Anregungen für eigene Aktivitäten.

Zum Abschluss des SWT stellte Peter, DK1HE, den Fortgang unseres Langzeitprojekts Solf-2009 vor. Seit dem 2. SWT im Oktober 2008 sind alle weiteren benötigten Analogmodule fertig geworden und getestet. Besonderes Aufsehen erregte der 9-Band-VCO, der als kompakte Einheit den Eindruck eines dreidimensionalen Kunstwerks macht. Die Skripte der Vorträge sind auf www.hb5ja.ch nachzulesen.

Ich bin sicher, dass wir beim 4. SWT im kommenden Jahr die ersten fertigen Exemplare dieses neuen Transceivers sehen. Das 4. SWT soll nach Möglichkeit wieder in Schluchsee stattfinden, da uns die Gegebenheiten dort sehr gut gefallen haben und die Gemeinde uns hervorragend unterstützte. Details werde ich rechtzeitig bekannt geben.

■ UBA QRP Foxhunt

Inzwischen ist die angekündigte QRP-Fuchsjagd bereits zu einer festen Einrichtung geworden. Die Bedingungen sind gegenüber dem Vorjahr spürbar besser und es sind fast immer mehrere Füchse „versteckt“. Zur Erinnerung: Jeden Montagabend sind von 1930 bis 2000 UTC auf 7025 bis 7035 kHz und von 2000 bis 2030 UTC auf 3550 bis 3560 kHz QRP-Füchse aktiv, die von Jägern gefunden werden müssen. Dabei sind richtige QSOs erwünscht, Verbindungen im Conteststil sind nicht das Ziel der Veranstalter. Die Fuchsjagd-QSOs sind auch für Anfänger geeignet, da jeder Fuchs sein Telegrafietempo auf das Tempo des Jägers einstellt. Mehr zum Thema im QRPforum auf www.qrpforum.de/thread.php?threadid=4976.

Bezugsquelle

[1] FA-Leserservice: QCD-50M, Tel. (0 30) 44 66 94 72 bzw. www.funkamateure.de → Online-Shop

SOTA-QTC

Bearbeiter:

Dipl.-Ing. Harald Schönwitz, DL2HSC
Försterweg 8, 09437 Börnichen
E-Mail: dl2hsc@darf.de



■ SOTA und andere Diplomprogramme

Beim Lesen der gespotteten Stationen in SOTAWATCH (www.sotawatch.org) bemerkt man in letzter Zeit immer mehr Stationen mit der Zusatzbemerkung „also WFF“. Neben der Referenznummer des Berges senden die Aktivierer eine DLFF- oder WFF-Referenz. Das World Flora and Fauna Award (WFF) wird vom russischen Robinson Club (RRC, Diplombedingungen unter www.wff44.com) herausgegeben. Im FA 10/08, S. 1123, berichtete bereits DL2VFR über dieses Diplomprogramm. Während des vergangenen Jahres hat das Programm einen regen Zulauf erfahren, u. a. eben auch aus den Reihen der Bergfunker. Mittlerweile gibt es in Deutschland bereits einige Klubstationen mit dem Suffix „WFF“ im Rufzeichen. Auf www.wff-dl.de sind die in Deutschland wertbaren 35 Nationalparks und Biosphärenreservate aufgelistet, die für das internationale sowie das deutsche Diplom (Worked DL Flora & Fauna) wertbar sind. Die Angabe der WFF-Referenz erzeugt unweigerlich ein Pile-Up, sodass z. B. ein „self spotting“ in SOTAWatch nicht unbedingt mehr nötig ist.

Bei der Beantragung des internationalen Diploms werden die QSO-Einträge in der SOTA-Datenbank als Bestätigung anerkannt, es ist somit für „Jäger“ keineswegs mehr erforderlich, auf QSL-Karten zu warten. Das Original-WFF-Diplom gibt es auch für Aktivierer, jedoch müssen diese wenigstens zehn Nationalparks oder auch Biosphärenreservate aktivieren. Das dürfte in Deutschland mit ziemlichem Aufwand verbunden sein. Es gibt aber bereits Aktivierer, die ein WFF5 erhalten haben (fünf aktivierte Parks); man sollte sich also immer über

die aktuellsten Regelungen auf der o. g. Seite informieren.

Eine ganze Menge SOTA-Berge befinden sich in Nationalparks oder Reservaten, so z. B. der Triglav (S5/JA-001) in Slowenien, Gipfel im englischen Lake District (G/LD-...), Berge in OE, F, OK, HA und anderen Assoziationen, sodass es sich anbietet, diese für beide Programme zu aktivieren. In Deutschland ist es von Bedeutung, die jeweiligen Bestimmungen und Regelungen in den Nationalparks und Reservaten zu beachten. In manchen Gebieten ist das Betreten und/oder der Funkbetrieb strikt untersagt!

Wer im Erzgebirge, Vogtland oder der Sächsischen Schweiz auf einem der wenigen verbliebenen SOTA-Berge oder aufgrund einer GMA- oder SBW-Aktivität auf den vielen anderen Bergen unterwegs ist, sollte seine „Jäger“ oder die Talstation aus der Region fragen, ob sie ein Punktelieferant für das „Silberstraßen-Diplom“ sind. Die Bedingungen für dieses attraktive Diplom findet man auf www.darf.de/s49.

Das „Thüringer Berg-Diplom“ (TBD, www.bergfunker.de) bietet ebenfalls Möglichkeiten, Aktivitäten miteinander zu verknüpfen.

Ein interessantes Diplom, dass durch die ungarische SOTA-Assoziation herausgegeben wird, nennt sich „Mount Everest Award“. Zu dessen Erwerb muss innerhalb von 365 Tagen die Summe der Höhen der aktivierten Gipfel 17696 m ergeben, also die doppelte Höhe des Mount Everest. Ausschreibung und Diplombedingungen findet man unter gyalogradio.ham.hu.



Das Mount Everest Award

Quelle: gyalogradio.ham.hu

DL4FDM, DH0DK, DL3VTL und DL4CW sind die deutschen OM's unter den bisherigen 30 Diplominhabern.

■ Bergfunk-Neuigkeiten

Richard, G3CWI, hat als erster OM alle Berge der Assoziation England (G) aktiviert; dazu unseren Glückwunsch! Die im SOTA-QTC erwähnte Diskussion verschiedener Assoziationsmanager über neu einzuführende Punktebewertungen endete mit einer Stellungnahme des Programm-Management-Teams.

Das bisherige Punktesystem, dass sich seit Beginn des Programms bewährt hat, soll beibehalten werden. Zwei Punkte kristallisierten sich in der Diskussion heraus: spezielle Erfolge einzelner Aktivierer sollen durch Einführung neuer Datenbank-Rubriken auswertbar werden und die bisherige Praxis, für jede Assoziation unterschiedliche Bewertungssysteme anzuwenden, soll gerechter gestaltet werden.

In diesem Zusammenhang die deutschen Mittelgebirge als „Flachland“ zu bezeichnen, erfreut sicher Aktivierer aus alpinen Regionen, dürfte aber in meinen Augen den Leistungen der ungefähr 250 in der Datenbank eingetragenen Aktivierer der Assoziation DM nicht gerecht werden. Gerade die vielen „Flachländer“ waren es, die entscheidend zum Erfolg von SOTA in den zurückliegenden sechs Jahren beigetragen haben.

Ed Breneiser, WA3WSJ, arbeitet im Moment an den Dokumenten einer W3-Assoziation. Diese, auch „3-call-area“ genannt, umfasst das Gebiet der Bundesstaaten Pennsylvania, Maryland and Delaware. Etwa 1600 Berge werden zu dieser Assoziation gehören. Die hohe Anzahl an Gipfeln erfordert verständlicherweise einen immensen Arbeitsaufwand, speziell um die Berge auf ihre P150-Konformität hin zu überprüfen. Diese Arbeit will Ed Ende November abschließen und anschließend die Dokumente an das Programm-Management-Team zur Prüfung senden. In Nordamerika dürfte es damit zu Beginn des neuen Jahres fünf Assoziationen geben.

Tnx Informationen an Bernd, DL2DXA.

Packet-QTC

Bearbeiter:

Jürgen Engelhardt, DL9HQH
Azaleenstr. 31, 06122 Halle
Packet-Radio: DL9HQH@DB0ZWI
E-Mail: dl9hqh@gmx.de

■ Digipeater

DB0CHZ (Chemnitz)

In der zweiten Oktoberhälfte fiel der Digipeater für einige Tage aus. Es wird vermutet, das ein Stromausfall die Konfiguration des Digs durcheinander gebracht hat. Eine Reparatur war leider nicht sofort möglich. Die Betreiber suchen noch weitere Mitstreiter für die Betreuung des Digipeaters. Interessenten können sich bei DG1CPA oder DH5YM melden.

DB0VI (Saarbrücken)

Der Benutzerzugang des Digipeaters arbeitet nun an einer X-7000 in etwa 7 m über Grund.

Im kommenden Frühjahr will man den Zugang nochmals optimieren.

■ Linkstrecken

DB0MGL (Müllheim)

Der ausgefallene Link zu DB0FRG (Schauinsland) ist seit Ende Oktober wieder QRV. Der defekte Empfänger des Link-TRX3 wurde durch einen Link-TRX1 ersetzt. Nach vier Wochen Ausfall konnte die Verbindung somit wieder in Betrieb genommen werden.

■ Funkruf

DB0VI (Saarbrücken)

Anfang Oktober erhielt der Funkrufsender bei DB0VI eine neue Antenne. Es ist eine Procom CXL 2-70 mit 0 dBi Gewinn. Die Antenne befindet sich auf einem 25 m hohen Mast.

■ Neue Hardware bei DB0PDF (Sage)

Am Standort von DB0PDF wurde ein IGEL-5-Client-Rechner aufgebaut. Nur so groß wie ein DVD-Player, arbeitet er mit einer 12-V-Ver-

sorgung und ist dabei mit einer 20 GB HDD, 512 MB Ram und einem 1-GHZ-Prozessor ausgestattet. Mittels einer RS232-Schnittstelle werden zwei TNC3S über einen 38k4-Tokenring angesteuert. Jeder TNC bedient zwei Funkkanäle. Ein Funkrufcontroller ist via KISS an einer zweiten RS232 angeschlossen. Zudem ist das System mit einer Videokarte ausgestattet, über die eine WebCam Livebilder von der Turmplattform senden kann. Als Betriebssystem kommt Linux zum Einsatz. Für die gesamte Technik ist nur noch eine Leistung von 25 bis 30 W erforderlich. Der alte Rechner kam auf 80 W.

Während einer Übergangszeit wird die bisherige Technik für eventuelle Ausfälle noch in Bereitschaft gehalten. Ebenfalls umgebaut hat man den Funkruf. Dafür wird nun ein umgebautes Siemens-C5-Gerät genutzt. Es sendet mit 15 W über eine auf die POCSAC-Frequenz abgegliche Weiche. Somit wird nun auch der Einstieg nicht mehr durch den Funkrufsender gestört.

Sat-QTC

Bearbeiter:

Thomas Frey, HB9SKA
Holzgasse 2, 5242 Birr, Schweiz
E-Mail: hb9ska@amsat.org

■ Ausfall von FO-29 dauert an

FO-29 fiel am 24. 8. 09 aus den selben Gründen wie im Frühling 2007 wegen lange andauernden Eklipsen aus. Im Januar 2010 wird der Transponder bei abnehmenden Eklipsen wieder täglich bis zur Selbstabschaltung aktiviert.

■ Pollux ebenfalls ausgefallen

Pollux hat den Betrieb nun Ende September 2009 wegen entleerter Batterien eingestellt.

■ BEESat

BEESat ist ein CubeSat-Projekt der Technischen Universität Berlin. Die Hauptaufgabe ist die Prüfung von neu entwickelten Micro-Schwungrädern (micro wheels) für den Einsatz in Pico-Satelliten zur Satellitenausrichtung. Diese Schwungräder sind inzwischen nur noch so groß wie eine Münze. Wer erinnert sich noch an die Schwungräder von AO-40? Der Downlink von BEESat, DPOBEE, ist auf 436,001 MHz in GMSK. Weitere Informationen sind auf www.beesat.de zu finden.

■ Erfolgreicher Start von PSLV-C14

Der „ISILaunch01“ am 23. 9. 09 um 0645 UTC vom Satish Dhawan Space Centre in Sriharikota, Indien, verlief erfolgreich. Die PSLV-Rakete, Mission C14, setzte alle Satelliten, inklusive die vier CubeSats UWE-2, BEESAT, ITUpSAT1 und SwissCube, in den Weltraum aus. Die Separation der CubeSats erfolgte ebenfalls pünktlich. Während des Überfluges um 0930 UTC über Europa wurden drei der

vier CubeSats gehört. ITUpSAT1 und BEESAT nahmen ihre Bodenstationen auf und die empfangene Telemetrie zeigte an, dass mit den Satelliten alles in Ordnung ist. SwissCube-1 wurde vom „ISILaunch team“ in Delft gehört. Später wurde auch UWE-2 gehört. Damit hat man von allen vier CubeSats Telemetriedaten empfangen. Videos vom PSLV-C14-Start können unter www.youtube.com/watch?v=h69XGgHXMS0&feature=player_embedded#t=16 und http://usl.itu.edu.tr/Downloads/ISRO_launches_7_satellites_in_20_minutes.wmv angeschaut und heruntergeladen werden. Empfangsaufzeichnungen kann man auf <http://mstl.atl.calpoly.edu/~bklotas/PSLV/> anhören bzw. herunterladen.

■ UWE-2

Die Aufgabe von UWE-2 von der Universität Würzburg ist, ein neu entwickeltes „Attitude Determination System (ADS)“ zu testen. Andere Experimente, ähnlich denen von UWE-1 wie „IP in space“, sollen auch zur Ausführung kommen.

Ein Packet-Radio- und CW-Downlink ist für 437,385 MHz koordiniert. Weitere Informationen sind auf www7.informatik.uni-wuerzburg.de/forschung/space_exploration/projekte/cubesat/uwe-2/ erhältlich. Empfangsberichte können an uwe-2@informatik.uni-wuerzburg.de gesendet werden. Laut Mike, DK3WN, war die Bake von UWE-2 nur ein paar Tage nach dem Start zu empfangen. Inzwischen ist sie deaktiviert, um Energie zu sparen.

■ SwissCube-1

Die SwissCube-Mission hat eine wissenschaftliche und eine technologische Komponente. Der vollständig von Studenten der ETH Lausanne und Fachhochschulen in der Schweiz gebaute Satellit soll den Airglow, das so genannte Nachthimmelsleuchten in etwa 100 km über

der Erde, untersuchen. Mehr als 180 Studenten beteiligten sich am Projekt SwissCube. Downlink-Frequenz: 437,5007 MHz; Daten-Downlink: FSK mit ± 2 kHz Bandbreite; Datenrate: 1k2 bps; Frequenzhub: 500 Hz; Protokoll: AX.25. Das Signal muss in USB emp-



Umgebung des Satish Dhawan Space Centre
Quelle: <http://swisscube.epfl.ch>

fangen werden und kann dann mit einem Packet-Radio-TNC oder Software decodiert werden, so wie bei Polysat CP6.

Morse-Bake – Datenrate: 14 bps; Format – Part 0: HB9EG/1; Part 1: 1 0 3; Part 2: 2 310 316; Part 3: 3 001010 45. Die Missions-Homepage ist unter <http://swisscube-live.ch/> erreichbar.

■ ITUpSAT1

ITUpSAT1 von der technischen Universität Istanbul soll Erdfotos machen. Die Hauptkommunikation wird außerhalb der Amateurfunkfrequenzen abgewickelt. Doch eine Bake sendet auf 437,323 MHz in FSK-CW, laut Mineo, JE9PEL, ständig „TA1KS ITUpSATHR“. Die betreffende Modulationsart F1A ist unter http://en.wikipedia.org/wiki/Letter_beacon#FSK_beacons beschrieben.

ITUpSAT1 ist der erste von Studenten in der Türkei gebaute Satellit. Deren Homepage ist auf <http://usl.itu.edu.tr/>.

Notfunk

■ Notfunkübung in Gifhorn

Vom 18. bis 20. 9. 09 fand in der Richthofen-Kaserne bei Gifhorn eine große Fernmeldeübung der dortigen IuK-Gruppe (Information und Kommunikation) des Deutschen Roten Kreuzes statt, zu der bundesweit eingeladen worden war. Der DRK-Landesverband Hessen



Beteiligte Notfunkeinheiten in der Richthofen-Kaserne (Gifhorn) bei einer Fernmeldeübung
Foto: www.notfunk-deutschland.de

stellte bei dieser Veranstaltung mit seinen IuK-Gruppen das größte Kontingent.

Als Kooperationspartner des DRK-Landesverbandes Hessen wurde auch Notfunk-Deutschland zur Unterstützung angefordert.

Durch zahlreiche Videübertragungen von diversen Übungsschwerpunkten auf dem weitläufigen Kasernengelände sowie der Installation gemeinsamer Kurzwellenstationen von Notfunk-Deutschland als auch der DRK-Weiterstrupps aus Hessen, konnte die Übungsleitung aus Gifhorn von der Leistungsfähigkeit und Flexibilität des ergänzenden Zusammenspiels von BOS- und Amateurfunk überzeugt werden. Die Zahl und Art der Fragen, die an die Helfer des DRK und der Funkamateure von NFD während und nach der Übung gestellt wurden, zeigten, wie stark das Interesse an einer zukünftigen Zusammenarbeit geweckt wurde.

■ Angehende Notfunker in Bellersen

Angehende Notfunker trafen sich in Bellersen. Am Wochenende vom 24. bis 26. 10. 09 war es wieder soweit. Notfunk Deutschland lud interessierte Funkamateure bereits zum zweiten Mal ins Landhotel und Seminarhaus Mühlenkrug (Alte Mühle in Bellersen) zum Start der Ausbildung zum Notfunker von Notfunk Deutschland ein.

Ziel der Ausbildungsreihe ist es, interessierte Funkamateure für die Unterstützung der Hilfsorganisationen mit zusätzlichen Kommunikationskanälen fit zu machen. Dazu wurde von Notfunk Deutschland ein Ausbildungskonzept mit den Hilfsorganisationen erarbeitet.

Notfunk Deutschland ist ein gemeinnütziger Verein, der sich mit Unterstützung der Hilfsorganisationen mit Amateurfunkequipment auf Amateurfunkfrequenzen beschäftigt.

Die Ausbildung zum Notfunker beinhaltet nicht nur eine Unterweisung der Funkamateure über den Katastrophenschutz, sondern auch einen praktischen Teil. Dieser wurde in der Umgebung von Bellersen abgewickelt; hier wurden von mobilen Einheiten Bilder zu einer fiktiven Leitstelle übermittelt.

Sämtliche Teilnehmer hatten nicht nur jede Menge Spaß, sondern absolvierten auch den ersten Teil der Ausbildung erfolgreich. 2010 plant Notfunk Deutschland weitere Ausbildungswochenenden in Bellersen, da sich das Seminarhaus und die Umgebung bestens dafür eignen.

Weitere Informationen auf www.notfunk-deutschland.de, Hinweise zur Ausbildung auf www.notfunk-ausbildung.de.

Thomas Füll, DG1FDV

UKW-QTC

Aktuelles, Aurora, MS, EME:
Dipl.-Ing. Bernd J. Mischlewski, DF2ZC
Auf dem Scheid 36, 53547 Breitscheid
E-Mail: BerndDF2ZC@gmail.com

Magic Band, Topliste, Conteste:
Dipl.-Ing. Peter John, DL7YS
Am Fort 6, 13591 Berlin
E-Mail: dl7yspeter@gmx.de
Packet-Radio: DL7YS@DB0BLO

■ 144-MHz-Meteorscatter vom Segelboot

Frank, DH7FB, war im Oktober 2009 als Mitfahrer auf einer Segeltour von der griechischen Insel Kos durch die Ägäis nach Athen unterwegs. Und was macht ein engagierter UKW-DXer, wenn man durch seltene (Fast-)Wasserfelder wie etwa KM36, KM26, KM37 usw. unterwegs ist? Richtig: Er packt eine Portabelausrüstung mit ins Gepäck, damit immer abends und morgens, solange das Schiff im Hafen oder vor Anker lag, Meteorscatter-Betrieb gemacht werden konnte.

Mit FT-847, 180-W-PA und Neunelement-Tonna ging es am 17.10.09 an Bord. Bei entsprechend günstiger Lage des Bootes sollten auf 2 m MS-QSOs bis hin zu 1800 km Entfernung möglich sein. Darüber hinaus dürfte es schon wegen der geringen Antennenhöhe eher schwierig werden: Es macht bei diesen Distanzen schon einen großen Unterschied, ob man vom obersten Deck eines großen Frachters oder Passagierschiffs mit einer Antennenhöhe von vielleicht 40 m über dem Meer funkt oder von einer Höhe von nur 5 bis 6 m an Bord eines Segelbootes. Nach dem Auslaufen stellten sich dem QSO-Erfolg zunächst auch noch andere Hindernisse in den Weg: Der starke Wind in der östlichen Ägäis kam stets aus nördlichen Richtungen, sodass die Yacht immer auf der windabgewandten Südseite der angefahrenen Inseln ankern musste.



Die Yacht als „schwimmendes Shack“ von Süden aus fotografiert: nach Norden ein Berg vor der (Antennen-)Nase, selbst mit viel Elevation ist kein erfolgreiches Scatterern möglich

Bei Geländeanstiegen nach Nordwesten von 100 m in nur 20 m Entfernung war dann an Scatterbetrieb nach Mitteleuropa nicht zu denken. In der Gegenrichtung Nordafrika ist das Interesse an dieser Ausbreitungsart – gelinde gesagt – eher unterrepräsentiert. Also galt es zu warten, bis endlich einmal auch im Norden einer Insel geankert oder der Hafen



Die Neunelement-Tonna von DH7FB/mm musste je nach Ankerposition quer übers Boot strahlen.

Fotos: DH7FB

angelaufen werden konnte. Am 19.10.09 war es schließlich soweit. Aus KM37KD rief Frank auf 144,355 MHz CQ, aber es gelang nur ein einziges komplettes QSO mit HA5CRX in JN97NM, etwa 1300 km entfernt. Immerhin war das Signal von DH7FB/mm aber über mehr als 2100 km Entfernung bei DF2ZC in JO30RN zu hören, wenn auch nur mit einem oder zwei Pings pro Stunde. Außerdem erwies sich der Bootsakku von nur endlicher Kapazität, mehr als jeweils zwei bis drei Stunden Nonstop-Funkbetrieb waren nicht drin.

Nicht immer gelang es Frank, die Crew vom Ausbringen eines zusätzlichen Heckankers zu überzeugen, um den „Schwoiwinkel“, also die Bewegung des Bootes und damit auch der Antenne vor dem Buganker, in Grenzen zu halten. Unterwegs war ans Funken eher nicht zu denken. Während der Törns bei Winden von 34 kn in der Spitze (also 8 Bft) auf einer 15 m langen Segelyacht verbot es sich von vornherein, da der OP überwiegend damit zu tun hatte, sich an Deck festzuhalten bzw. vorher mit der notwendigen Sturmsicherung der Funktechnik unter Deck befasste.

Trotz all dieser Widrigkeiten glückten aus verschiedenen Feldern bis zum Ende der Reise am 30.10.09 doch noch weitere Meteorscatter-QSOs mit Stationen aus Italien, Ungarn, Deutschland, Serbien und Slowenien. Aus dem letzten Feld – KM17 – machte Frank dann keinen MS-Betrieb mehr: Dieses Quadrat ist durch entsprechende Aktivität griechischer Funkamateure per Meteorscatter oder Sporadic-E auf 2 m nicht wirklich gesucht.

■ Meteorscatter im Dezember und im Januar

Für den an VHF-DX interessierten Funkamateureur gibt es im Dezember stets eine feste Größe: der Meteoritenschauer Geminiden. Dabei handelt es sich um einen noch relativ jungen Schauer, erst seit etwa 150 Jahren wird hierüber berichtet.

Genauso, wie die Geminiden sich unerwartet auf der astronomischen Bühne gemeldet haben, werden sie aber auch bis zum Ende dieses Jahr-

hunderts wieder verschwinden. Der Hintergrund dafür liegt in ihrer Bahngeometrie begründet: Der Orbit des Geminidenstroms unterliegt einer permanenten Verschiebung, bedingt durch die Schwerkraftauswirkungen von Jupiter und Erde. Bis Ende dieses Jahrhunderts wird er etwa 20 Mio. km außerhalb der Erdbahnebene liegen; Sternschnuppen dürfte es dann keine mehr geben.

Und der Schauer verfügt noch über eine zweite Eigentümlichkeit. Anders als bei den bekannten Meteoritenströmen werden die Geminiden nicht durch einen Kometen verursacht, dessen Staubspur die Erde durchwandert, sondern durch einen Asteroiden. Erst 1983 hat man mit „3200 Phaeton“ diesen Ursprung der Geminiden entdeckt. Gleichwohl wird vermutet, dass es sich bei 3200 Phaeton um die festen Bestandteile eines erloschenen Kometen handelt. Die „mobilen“ Bestandteile sorgen auf seiner Bahn dann für den Meteoritenschauer. Trotz der negativen Prognose sind die Geminiden in unserer Zeit einer der aktivsten und beliebtesten Schauer, was auch noch einige Jahrzehnte so bleiben wird. In der Spitze erreichen sie Werte von mehr als 100 sichtbaren Reflexionen (Sternschnuppen) pro Stunde, im 2-m-Band werden noch deutlich mehr Bursts und Pings gezählt, denn nicht jeder verglühende Meteor ist vom Erdboden aus als Sternschnuppe sichtbar.

Dieses Jahr wird das Maximum des Schauers für den 14.12.09 erwartet, gegen 0500 UTC. Allerdings kann man mit guten Erfolgsaussichten bereits vom 8. bis zum 16.12.09 über die Geminiden funken; das Maximum ist bei leibe nicht so scharf ausgebildet, wie etwa bei den Quatrantiden im Januar. Zudem kommt neben der Gilde der Meteorscatterer auch die der Sternschnuppenjäger zum Zuge, denn am 16.12.09 ist Neumond. Das bedeutet, dass in den Tagen des Maximums das Mondlicht kaum stören wird und die optische Beobachtung der Geminiden dadurch besser möglich ist. Sollte aber der Himmel bewölkt sein, was in Mitteleuropa im Winter durchaus wahrscheinlich ist, dann haben wenigstens die UKW-DXer etwas vom Schauer.

Ideal geeignet fürs Scattern über solche Meteoritenspuren ist das 144-MHz-Band. Mit etwa 50 W bis 100 W an einer Zehnelement-Yagi-Antenne ist man dabei. Eingepägt hat sich die FSK441-Modulation des WSJT-Programmpakets. Die Software kann unter dem Link www.physics.princeton.edu/pulsar/K1JT/ kostenlos heruntergeladen werden. Man benötigt dann nur noch eine galvanisch getrennte Anschalteinheit, um Ein- und Ausgang der Soundkarte mit dem NF-Ausgang bzw. Mikrofoneingang des Transceivers zu verbinden. Hierfür gibt es im Internet reichlich Bauelemente.

Für den Newcomer gilt es, wie in anderen Situationen des (Amateurfunk-)Lebens, sich vor den ersten Sendeaktivitäten in die spezielle Betriebstechnik von Meteorscatter einzuarbeiten, ebenso wie in die korrekte Bedienung des WSJT-Programms. Mit anderen Worten: das Handbuch lesen! Gerne vergessen wird im WSJT-Setup bei „FSK441/JT6M Message Templates“, den Haken bei „EU“ (für Europa) zu setzen. Standardeinstellung nach der Installation ist „NA“ für Nordamerika.

In Europa gelten bei der Meteorscatterbetriebs-technik andere Konventionen als in den USA. Im Hilfenster hat Programmautor K1JT außerdem eine kleine Hilfestellung programmiert, wann während eines QSOs welche Nachricht zu senden ist: „What message to send“.

■ Im neuen Jahr grüßen die Quatrantiden

Gleich zu Beginn des neuen Jahres meldet sich mit den Quatrantiden der nächste ergiebige Meteoritenschauer. Im Gegensatz zu den Geminiden ist sein Maximum jedoch sehr scharf ausgeprägt: Es dauert nur etwa neun Stunden an. Befindet sich die Schauerbahn während dieser Zeit hinter dem Horizont, so wird kein verglühender Meteor des Schauers für eine Reflexion sorgen können. Ganz so schlimm wird es 2010 zwar nicht kommen, aber auch nicht wirklich optimal: Während des Maximums am 3. 1. 10 gegen 1700 UTC stehen die Quatrantiden in Mitteleuropa zwar über dem Horizont, aber vergleichsweise niedrig – etwa 10° bis 20°. Man kann also über sie funken; die Effizienz wird aber eher gering sein.

■ Erde-Mond-Erde aus Thailand

Karsten, DL2LAH, ist aus beruflichen Gründen meist ein bis zweimal jährlich in Thailand. Dies nutzt er auch für sein Hobby Amateurfunk, und hierbei insbesondere die EME-Ausbreitung auf 144 MHz. Schon im Frühjahr hatte er von seinem Standort in Zentral-Thailand in OK16BQ mit einer vor Ort zusammengebauten Zehnelement-Langyagi (DK7ZB) erste EME-

im Überfluss anzubieten, sondern nur knapp 160 W im Shack. Da muss dann schon alles stimmen. Die zusätzlichen 3 dB Gewinn machten tatsächlich den Unterschied: Am 17. 10. 09 klappte mit Reinhard, DK5LA, das erste komplette QSO über den Mond – und damit die Erstverbindung DL-HS auf 144 MHz. Bis zur Abreise am 23. 10. 09 folgten noch 28 weitere



Karstens Shack; bei 35 °C Raumtemperatur waren die zusätzlichen Lüfter auf der kleinen Transistor-PA für dieselbe im wahrsten Sinne des Wortes lebensnotwendig. Fotos: DL2LAH

Verbindungen, und das trotz vergleichsweise ungünstiger Ausbreitungsbedingungen auf dem EME-Pfad. Ein erneuter Beleg dafür, wie einfach heutzutage mit Hilfe der WSJT-Software von K1JT selbst eine QRP-Station erfolgreich EME arbeiten kann.

Bei Interesse, so etwas einmal selbst zu versuchen, lohnt sich das Nachlesen eines entsprechenden Beitrags von DH7FB in der No-



HS0ZILs zwei Zehnelement-Yagi-Antennen im Garten; da Karsten vor Ort nur Aluminiumrohre mit 1 mm Wandstärke bekommen konnte, mussten die Booms der vergleichsweise kurzen Antennen trotzdem mit einer Abspannung stabilisiert werden.

Versuche durchgeführt: Zwar wurden viele Stationen von ihm über den Mond gehört, aber für ein komplettes QSO reichte es damals noch nicht. Im vergangenen Oktober hatte er nun in seiner Freizeit eine zweite Zehnelement-Langyagi zusammengebaut und die Antennen horizontal gestockt. Der Einfachheit halber sind beide Antennen vertikal polarisiert montiert. Bei Erde-Mond-Erde hat die Polarisationsebene der Antenne nicht so einen großen Einfluss. In der Regel wird die Polarisation des Signals beim Durchgang durch die Atmosphäre von vornherein immer mehr oder weniger gedreht. Damit man dann horizontal polarisierte Gegenstationen arbeiten konnte, musste die Polarisationsdrehung auf dem Ausbreitungsweg Erde-Mond-Erde also möglichst nahe bei ±90° liegen. Schließlich hatte Karsten nicht Leistung

vemberausgabe des FUNKAMATEUR auf S. 1190): Eine Zwei-Yagi-Station ist kostengünstig und schnell zu realisieren, selbst bei räumlich beengten Verhältnissen.

Die nächste Reise nach Thailand plant Karsten für März/April 2010, diesmal als reine Urlaubsreise. Dann will er noch zwei weitere Zehnelement-Yagi-Antennen zusammenbauen und mit einer horizontal polarisierten Vierer-Gruppe QRV werden. Somit dürften dann auch die vielen OMs, die diesmal nicht das Glück auf ihrer Seite hatten, zum Zuge kommen.

■ BCC-Meteorscatter-Contest

Traditionell veranstaltet der Bayerische Contest Club (BCC) während der Geminiden seinen Meteorscattercontest. Ziel des Wettbewerbs ist es, die Random-Frequenzen zu bele-

ben und die MS-Random-Aktivität zu steigern. Der Wettbewerb dient außerdem der Erforschung der MS-Ausbreitungsbedingungen zu verschiedenen Zeiten dieses Schauers. Er gibt Stationen mit kleiner Ausrüstung vor allem eine Gelegenheit, die DXer zu arbeiten, die normalerweise nur Ausschau nach neuen Mitfeldern halten.

Der Contest findet vom 11. 12. 09, 2000 UTC, bis 15. 12. 09, 0200 UTC, statt. Eine ausführliche Ausschreibung findet man auf der Homepage des BCC: www.bavarian-contest-club.de/contest/ms-contest/subdir.

■ Neue VHF-Datenbank

Erneut ist ein Jahr vergangen und so freuen wir uns, eine neue Ausgabe der VHF-Datenbank (2.60 – 10/09) bereitstellen zu können. Unsere VHF-Datenbank wird wieder an alle anfragenden Nutzer, aber auch an interessierte DX-Cluster-Sysops (DX-Clustertypen: AK1A, DX Net, SPIDER und/oder CLX) weitergegeben. Die VHF-Datenbank liegt seit März 2007 in unserem VHF-DX-Portal MMMonVHF. Es wurden in den vergangenen Monaten erneut neue Sortier-, Update- und Visualisierungsfunktionen integriert. Nach dem Login bei MMMonVHF können all diese Funktionen frei genutzt werden. Zudem stehen dort die drei Auskopplungen der MS-Datenbanken (MS.txt, CALLSIGN.txt und Call3.txt für WSJT) in-

zwischen tagesaktuell zum freien Download jedem registrierten Nutzer von MMMonVHF zur Verfügung. Falls das nicht ausreicht, steht dem Nutzer auch eine Anforderung zur User-VHF-Datenbank sowie der DX-Cluster-Datenbank als db-File zur Verfügung. Sollten Sie nun Interesse an den Datenbanken gefunden haben, finden Sie alle weiteren Informationen (VHF260dl.pdf) und die Historie (history.pdf) in unserem MMMonVHF-Forum auf www.mmmonvhf.de/ → Forum → VHF-Database → VHF-DATABASE History.

Guido (Guy) Jünkersfeld, DL8EBW

■ Insel Helgoland wieder erreichbar

Im Frühjahr 2009 stellte DB0HEL den Betrieb ein. Das Equipment wurde mit dem Feuerschiff „Elbe 1“ von DK1KQ zum Festland gebracht, dort von DC5QR abgeholt und zu DB4DU verfrachtet. Dank der Hilfe von DG1BBU konnten wir zwei kommerzielle Relaisfunkstellen zu einem günstigen Preis akquirieren. Sie stammen aus dem Bestand von DH0SK. Kai betreibt bereits in Bocholt einen haugleichen Umsetzer, weitere im Bereich Papenburg.

Kürzlich wurden beide Stationen von DB4DU in Bocholt abgeholt, ein Relais ist nun dank DL6YAB komplett abgeglichen. Seit 5. 10. 09 sendet DB0HEL auf der gewohnten Frequenz 439,075 MHz. Die Relaisfunkstelle arbeitet noch mit reiner Trägersteuerung und sendet keine Kennung.

Die Relaissteuerung ist jedoch in Arbeit und wird nach Abgleich der Ersatztechnik nach Helgoland überführt. Danach ist DB0HEL hoffentlich „normal“ aufzutasten.

Ohne die Hilfe der vielen OMs vom Festland wäre eine solche Aktion nicht möglich gewesen! Hier zeigt sich wahrer Ham-Spirit!

Peter Kordsmeyer, DF6QC
OVV F20 (Insel Helgoland)



■ 28. Interradio mit positivem Fazit

Nach Toresschluss der 28. Interradio am 31.10.09 auf dem Hannover Messegelände zog der Ausrichter ATN e.V. (Amateurfunktreffen Niedersachsen e.V.) ein positives Fazit: Fast 3000 Besucher kamen aus ganz Deutschland und den Nachbarländern nach Hannover. Renner auf dem kommerziellen Markt waren Geräte und Zubehör für D-STAR und APRS sowie günstige Geräte aus Fernost. Das Flohmarktangebot konnte der lebhaften Nachfrage gerade noch gerecht werden. Bereits eine Woche zuvor waren die 400 zur Verfügung stehenden Tische vergeben. Über eine nochmalige Ausweitung dieses Segmentes muss in Hinblick auf eine wirtschaftliche und in die Veranstaltung passende Größenordnung nachgedacht werden. Den Schwerpunkt bildeten Treffen diverser Afu-Vereinigungen. Anziehungspunkte neben den technischen Vorstellungen waren der YL-Stand mit der Sammlung für krebskranke Kinder, die Jugendausbildung bei DN2VK, AATiS (Amateurfunk in der Schule) und INTERMAR. Fachvorträge zu aktuellen Sendarten wie D-STAR, APRS und HamWeb 2.0 waren sehr gut besucht. Einige Vorträge werden in Kürze als Podcast zu sehen und zu hören sein. Beachten Sie dazu die Internetseite (www.interradio.info) sowie Bekanntmachungen in den Rundsprüchen. Die Messeleitung des ATN e.V. lädt zur 29. Interradio am 30.10.10 nach Hannover ein.

Oliver Häusler, DH8OH

■ DARC-Mitgliederversammlung

Die Mitgliederversammlung des DARC e.V. tagte am 24. und 25.10.09. Sie wählte Dr.-Ing. Walter Schlink, DL3OAP, zum DARC-Vorsitzenden und Mitchell Wolfson, DJ0QN, Dr. Jürgen Sturhahn, DL8LE, Steffen Schöppe, DL7ATE, und Martin Köhler, DL1DCT, zu Vorstandsmitgliedern. Der ehemalige Vorsitzende Jochen Hindrichs, DL9KCX, und Vorstandsmitglied Rudolf Schwenger, DJ3WE, stellten sich nicht erneut zur Wahl.

■ DJ6AN mit Bundesverdienstkreuz geehrt

Am 6.11.09 erhielt Ulfried Ueberschar, DJ6AN, für sein langjähriges Engagement im Bereich der Medien- und Informationstechnologie die Verdienstmedaille des Verdienstordens der Bundesrepublik Deutschland. Stell-



Landrat Rolf Menzel (l.) überreicht Ulf Ueberschar, DJ6AN, die hohe Auszeichnung; rechts seine Ehefrau Irmgard. Foto: DG1KDF

vertretend für Bundespräsident Horst Köhler nahm Landrat Rolf Menzel die Ehrung vor. OM Ueberschar ist seit 1959 DARC-Mitglied und engagiert sich ehrenamtlich auf allen Ebenen des DARC e.V. für den Amateurfunk. Insbesondere auf dem Gebiet „Störungen und elektromagnetische Unverträglichkeiten“ setzt sich der 69-jährige seit 2005 bundesweit als EMV-Referent ein. **tnx info DJ6AN**

■ Minderheitenvotum gegen Einführung dritter Zeugnisklasse

Am 8.10.09 fand in Baunatal ein Treffen des RTA mit Vertretern der Bundesnetzagentur und dem Bundesministerium für Wirtschaft und Technologie statt. Themen waren die Novellierung der Amateurfunkverordnung und die Möglichkeit der Einführung einer neuen Einstiegsklasse. Der Vertreter der AGCW-DL e.V. übergab im Namen der AGAF e.V., AMSAT-DL e.V., FFR e.V., DIG e.V. und AGCW-DL e.V. den zuständigen Behörden das Minderheitenvotum gegen die Einführung dieser dritten Zeugnisklasse. Den Text des Minderheitenvotums finden Sie unter www.agcw.org/?Aktuelles.

Das Ergebnis dieses Gespräches ist kurz zusammengefasst: Eine Einstiegs-Klasse wird es nur geben, falls eine breite Mehrheit der Funkamateure diese auch wünscht. Der zeitliche Rahmen ist darüber hinaus sehr unbestimmt, da zunächst die bestehende Amateurfunkverordnung (AfuV) überarbeitet wird. Außerdem wurde betont, dass es vor Einführung einer dritten Klasse nötig sei, für alle drei Zeugnis-klassen neue Prüfungsfragen zu erarbeiten.

Dr. Detlef Petrusch, DL7NDF

■ 39. Dortmunder Amateurfunkmarkt

Am 5.12.09 findet von 9 bis 16 Uhr der 39. Dortmunder Amateurfunkmarkt in der Westfalenhalle 6 in Dortmund statt. Der Zugang zur Veranstaltung erfolgt über den Eingang West, der sich auf der Rampe westlich der Halle befindet. Fragen können gerne telefonisch unter Tel. (02 31) 5 64 87 66 bzw. per E-Mail dl2dbw@versanet.de gestellt werden.

Nähere Informationen (z.B. Ausstellerliste) finden Sie auf www.amateurfunkmarkt.de.

■ Klasse-E-Fernkurs

Das Team Funken-Lernen richtet zusammen mit den Schweizer Pfadfindern (www.scout.ch) einen Fernkurs zur Erlangung der Amateurfunk-Zeugnisklasse E bzw. der schweizerischen HB3-Zulassung aus. Ab 1.12.09 werden alle zehn Tage Lehrbriefe per E-Mail verschickt. Der Kurs endet im Mai 2010 mit einem Intensivwochenende, am 17.5.10 ist schließlich die gemeinsame Prüfung. Da der Kurs von den Schweizer Pfadfindern organisiert wird, findet das Intensivwochenende und die Prüfung in Gossau in der Schweiz statt.

Der Kurs kostet 200 € (300 CHF) für Unterkunft, Verpflegung und Lehrmaterial. Hinzu kommen 76 € (115 CHF) Prüfungsgebühren, die von der Schweizer Behörde (BACOM) berechnet werden. Mehr Informationen zum Kurs und die Anmeldeunterlagen sind auf www.funken.scout.ch zu finden.

Der Kurs wird die gesamte Zeit im Internet-Konferenzsystem Teamspeak begleitet. Die

Ausbilder stehen dort fast jeden Abend für Fragen zur Verfügung. Auf www.funkenlernen.de gibt es weitere Hinweise zur Konzeption der Kurse von Funken-Lernen.

Sabine Foryta, DD2KS

■ 5.12.09: Hausmesse bei WiMo

Die alljährliche Hausmesse der WiMo Antennen- und Elektronik GmbH in Herxheim findet dieses Jahr am Nikolaustag statt. Neben Icom und Kenwood sind dieses Mal auch Mitarbeiter der deutschen Yaesu-Vertretung Sommerkamp GmbH mit eigenem Personal und dem neuesten Equipment zu Gast und stehen für Gespräche und Vorführungen zur Verfügung. Nachmittags finden eine Verlosung mit wertvollen Sachpreisen sowie die Versteigerung von B-Ware und Einzelstücken statt. Wie immer gibt es Verpflegung und viele attraktive Sonderangebote. Die Veranstaltung beginnt um 11 Uhr und endet gegen 17 Uhr. Alle OMs sind mit XYL und Harmonischen herzlich eingeladen. Herxheim liegt zwischen Karlsruhe und Landau in der Südpfalz; eine Anfahrtkizze findet man auf www.wimo.de.

Volkmar Junge, DF2SS



Afu-Welt

■ Notfunkfrequenzen nun weltweit gültig

Die Amateurfunkverbände Asiens und Ozeaniens, die zur IARU-Region 3 gehören, haben die so genannten Notfunkfrequenzen in ihre Bandpläne aufgenommen, womit sie nun weltweit in den Afu-Bandplänen eingegangen sind. Das ist ein Ergebnis der 14. regionalen IARU-Region 3-Konferenz im neuseeländischen Christchurch, die am 16.10.09 zu Ende ging. Die Frequenzen der Aktivitätszentren sind jeweils in SSB mit ± 5 kHz: 3600, 7110, 14300, 18160 und 21360 kHz. Alle drei Jahre treffen sich Vertreter nationaler Amateurfunkverbände, um wichtige Sachthemen zu regeln.

Die nächste regionale IARU-Region 1-Konferenz für Europa und Afrika findet 2011 in Südafrika statt.

Quelle: IARU

■ Schweden zieht störende PLC-Geräte aus dem Verkehr

Schweden hat als erstes europäisches Land einige Geräte für Powerline Communication vom Markt nehmen lassen. Die betroffenen Produkte sind somit vom Verkauf und Handel ausgeschlossen. Dies geht aus einem Bericht des Electronic Communications Committee, einem Ausschuss der CEPT hervor.

Auf dem 54. Treffen der CEPT-Arbeitsgruppe Spectrum Engineering vom 7. bis 11.9.09 im französischen Bordeaux fasste man sich mit den jüngsten Entwicklungen des harmonisierten Emissionsstandards für IT-Geräte, der Norm EN55022. Der Hinweis auf die schwedische Maßnahme ist im Bericht der Arbeitsgruppe unter dem Punkt „13 EMC“ enthalten, der auf der Webseite der European Communications Office, kurz ERO, veröffentlicht ist (www.ero.dk/37D6714E-27DF-42D7-AF4B-D790B0083183?frames=no&f).

HB9-QTC

Bearbeiter:

Dr. Markus Schleutermann, HB9AZT
Büelstr. 24, 8317 Tagelswangen
E-Mail: hb9azt@bluewin.ch

■ In eigener Sache

Ich bin dankbar für Hinweise auf amateurfunkbezogene Aktivitäten jeglicher Art in HB9 und nehme diese gerne ins QTC auf, denn das lebt von derartigen Mitteilungen. Bitte dabei beachten, dass der Redaktionsschluss des HB9-QTCs jeweils in der ersten Woche des Vormonats liegt, entsprechende Meldungen also möglichst frühzeitig an die E-Mail-Adresse des Bearbeiters schicken.

■ Von Ham zu Ham

In dieser Rubrik sollen künftig praktische Tipps von Ham zu Ham veröffentlicht werden. Heute: **Afu-Antenne und Eigentumswohnung.**

Der eine oder andere Ham musste schon nach altersbedingter Aufgabe seines Eigenheims mit dazugehörigem Antennenmast die bittere Erfahrung machen, dass sich Stockwerkseigentum und Antenne praktisch ausschließen, da alle Stockwerkseigentümer einer Liegenschaft ihr Einverständnis zur Montage geben müssen. Da solche Liegenschaften nicht selten von vielen kleinen „Königen“ bewohnt werden, die dank langjähriger erfolgreicher Bearbeitung durch die Massenmedien eine fast panische Strahlenangst haben, kann es schwierig sein, diese Zustimmung zu erhalten. Bessere Chancen bestehen nur bei ganz neuen Liegenschaften, in denen noch keine Wohnungen verkauft sind. Da viele Verkäufer gierig auf rasche Abschlüsse sind, kann man sie als schneller Erstkäufer oft motivieren, das Stockwerkseigentümer-Reglement so zu gestalten, dass zu Gunsten der erworbenen Wohnung das Recht auf Erstellung einer

Antenne für den Amateurfunk vorgesehen ist. Wichtig ist, dass das gleichzeitig als Dienstbarkeit zu Gunsten der betreffenden Wohnung und zu Lasten der übrigen Stockwerkseigentümer im Grundbuch eingetragen wird. Später ist der Marsch durch die Instanzen zur Erlangung einer Baubewilligung möglich. Nachfolgende in die Gemeinschaft eintretende Eigentümer haben die Antenne – als Folge des Reglements- und des Grundbucheintrags – zu dulden.

■ Glasfaser – beste Waffe gegen PLC

Nicht nur PLC, sondern auch schnelle Datenübertragungen auf Telefonleitungen (ADSL/VDSL) verursachen Störungen. Der möglichst rasche Umstieg auf nicht mehr strahlende, flächendeckende Glasfasernetze (Fiber to the home – FTTH) ist erwünscht, nicht zuletzt, weil damit auch weitaus höhere Bandbreiten möglich sind, die im Zusammenhang mit SDR und Data-Streaming von störungsfreien Empfangsstandorten neue Afu-Perspektiven eröffnen.

Der vom BAKOM und COMCOM getragene Runde Tisch „Glasfasernetz bis in die Haushalte“, bestehend aus Anbietern von Telekommunikationsdiensten, Elektrizitätswerken und Kabelnetzbetreibern, hat für die Verbreitung von Glasfasernetzen in HB9 konkrete Resultate in Form von allgemein gültigen Standards erreicht, die von allen Akteuren eingehalten werden sollen. So will man in jedem Haushalt vier einzelne Glasfasern verlegen, damit die unterschiedlichen Anbieter ihre Dienste ohne Benachteiligungen anbieten können. Alle Bewerber sollen zu gleichen Bedingungen und auf verschiedenen Netzebenen Zugang zum Glasfasernetz erhalten. So wird der Wettbewerb sichergestellt und die Konsumenten können ihren Telekom-Anbieter weiterhin frei wählen.

■ Kurzcontest mit Charme

Mancher OM mag sich durch das hektische Schlachtgetümmel der großen Contests abgestoßen fühlen. Zudem ist es nicht jedermanns

Sache, 48 h fast ununterbrochen an der Funkstation zu sitzen. Der alljährliche USKA-Weihnachtscontest ist eine angenehme Alternative zu den Monster-Contesten. Er findet in SSB am 5. 12. 09 von 0700 bis 0959 UTC auf 80 m und 40 m statt, in CW am 12. 12. 09 und in den digitalen Sendeararten jeweils an beiden Sams-tagen von 1000 UTC bis 1059 UTC.

Der Contest erlaubt stets auch den Austausch persönlicher Daten und bietet die Möglichkeit, interessante Erfahrungen zu den Ausbreitungsbedingungen auf den beiden Bändern zu sammeln. Spannend dürfte sein, ob dank höherer Sonnenaktivität die Messlatte von 109 QSOs und 258 Punkten im SSB-Teil aus 2008 dieses Jahr überschritten wird. In die Wertung kommen nur schweizer Stationen.

■ Ende der Baubewilligungspflicht

Bereits im HB9-QTC 11/09 haben wir vom Vorstoß der USKA-Sektion Zürich berichtet, im Rahmen der bevorstehenden Revision des Planungs- und Baugesetzes Amateurfunkantennen von der Baubewilligungspflicht auszunehmen.

Kantonsrätin Carmen Walker-Späh (FDP) hat positiv auf einen entsprechenden Vorschlag reagiert und das Begehren direkt an die für die Ausarbeitung der Revisionsvorlage zuständige Direktion des Regierungsrates weitergeleitet. Damit hat das Begehren eine erste, wichtige Hürde geschafft und es ist abzuwarten, wie es vom Regierungsrat im Rahmen der Gesetzesrevision konkret umgesetzt wird.

FUNK AMATEUR Der FUNKAMATEUR gratuliert der USKA zu ihrem 80. Geburtstag 

500 QSLs für den **HE8-Sonderpräfiz** nur **80,- sfr**

1000 Stück nur 99,- sfr. Größere Stückzahlen auf Anfrage. Preise inkl. Paketporto
Telefon +49-30-44 66 54 73 · E-Mail order@qslshop.com

www.QSLSHOP.com
P.O. Box 73 · 10122 Berlin · Germany

HE8-Preise gültig bis 31.12.2009

OE-QTC

Bearbeiter:

Ing. Claus Stehlik, OE6CLD
Murfeldsiedlung 39, 8111 Judendorf
E-Mail: oe6cld@oevsv.at

■ 24-Stunden QSO Party OE1XUU

Von Samstag, den 28. 11. 09, 16 Uhr, bis Sonntag, den 29. 11. 09, 16 Uhr MEZ, findet am Wiener Kahlenberg-Relais OE1XUU (R82, Ausgabe 438,950 MHz, EchoLink-Node 6406, Kurzwahl auf OE Relais 100) unsere zweite 24-h-QSO-Party statt.

Jeder der mitmacht (mindestens 15 min im QSO), wird auf einem Kurzzeitdiplom, das gegen ein SASE (self-addressed stamped envelope) verschickt wird, mit seinem Rufzeichen vermerkt. Für das Diplom selbst fallen keine Kosten an. Die Teilnahme via EchoLink gekoppelter Relaisfunkstellen ist ausdrücklich erwünscht. Da der Termin dieses Mal auf den fünften Sonntag im Monat fällt, brauchen wir keine Rücksicht auf die Ausstrahlung des

Rundspruchs zu nehmen. Im Vorjahr war der Andrang erfreulicherweise so groß, dass wir Moderatoren einsetzen mussten. Auch heuer haben sich wieder YLs, XYLs und OMs dankenswerterweise für diesen Job gemeldet. Checken Sie auf der Homepage der QSO-Party, ob Ihr Rufzeichen schon geloggt ist: <http://qsoparty.oevsv.at/>. Das SASE (für A4) bitte an ÖVSV-Dachverband, QSO-Party 2009, Eisvogelgasse 4/1, 1060 Wien.

■ Referat Mikrowelle – ein neuer Referent stellt sich vor

Nach dem Rücktritt unseres bisherigen Referenten für Mikrowelle, Kurt Tojner, OE1KTC, machte sich dankenswerterweise Wolfgang



Wolfgang Höth,
OE3WOG, übernimmt
das Referat für
Mikrowelle.
Foto: privat

Höth, OE3WOG, erbötig, das Referat für Mikrowelle zu übernehmen. OM Höth wurde inzwischen durch die DV-Hauptversammlung am 31. 10. 09, bestätigt.

■ Flohmarkt in Schwechat

So wie jedes Jahr veranstaltet der ADL322 (Schwechat) auch heuer wieder am 5. 12. 09 von 8 bis 14 Uhr seinen bekannten und beliebten Amateurfunk- und Elektronik-Flohmarkt. Bringen Sie Ihre „Flöhe“ – für die Abnahme können wir nicht garantieren, aber die Wahrscheinlichkeit ist sehr groß! Tische und Stühle sind in ausreichender Menge vorhanden. Es steht uns der von früheren Flohmärkten bekannte, ebenerdig gelegene Saal zur Verfügung. Auch „Rudis Funkshop“ kommt wieder zu unserem Flohmarkt! Ort: Rannersdorfer Stuben, Hähergasse 33, 2320 Schwechat-Rannersdorf.

Ich möchte an dieser Stelle die Gelegenheit nutzen und allen Lesern des FA ein gesegnetes und geruhsames Weihnachtsfest 2009 wünschen und mich für die Treue in diesem Jahr bedanken. Vy 73 de Claus, OE6CLD

Dezember 2009

1. 12.

1800/2200 UTC **NAC/LYAC 144 MHz** (CW/SSB/FM)

3. 12.

1800/2200 UTC **NAC 28 MHz** (CW/SSB/FM/Digi)

0000/0600 UTC **ARCI Topband Sprint** (CW/SSB)

4. - 6. 12.

2200/1600 UTC **ARRL 160 m Contest** (CW)

5. 12.

Alljährliche **Hausmesse der WiMo-Antennen- und Elektronik-GmbH** von 11 bis 17 Uhr in Herxheim. Ausführlich S. 1364 bzw. auf www.wimo.de.

Afu- und Elektronik-Flohmarkt in Schwachat (ADL322) in den „Rannersdorfer Stuben“, Häbergasse 33, 2320 Schwachat-Rannersdorf, von 8 bis 14 Uhr. Mehr auf S. 1365.

39. Dortmunder Amateurfunkmarkt von 9 bis 16 Uhr in der Westfalenhalle 6. Mehr auf S. 1364 und www.amateurfunkmarkt.de.

0000/2400 UTC **TARA RTTY Méléé** (RTTY)

0400/0600 UTC **Wake Up! QRP Sprint 40... 20 m** (CW)

0700/0959 UTC **USKA Christmas 80... 40 m** (SSB)

1000/1059 UTC **USKA Christmas 80... 40 m** (Digi)

5. - 6. 12.

0000/2359 UTC **ARRL EME (50... 1296 MHz)** (CW/SSB/Digi)

1600/1759 UTC **TOPs Activity Contest** (CW)

6. 12.

0700/1100 UTC **Brandenburg-Berlin-Contest** (CW/FONE)

7. 12.

1930/2030 UTC **UBA QRP Foxhunt 40 m/80 m** (CW)

8. 12.

1800/2200 UTC **NAC/LYAC 432 MHz** (CW/SSB/FM)

10. 12.

1800/2200 UTC **NAC/LYAC 50 MHz** (CW/SSB)

11. - 15. 12.

2000/0200 UTC **BCC-Meteorscatter-Contest** (CW/Digi)

12. 12.

0000/2359 UTC **Feld Hell Sprint** (Hel)

0700/0959 UTC **USKA Christmas 80... 40 m** (CW)

1000/1059 UTC **USKA Christmas 80... 40 m** (Digi)

1700/2100 UTC **UBA Winter Lowband** (CW/SSB/Digi)

12. - 13. 12.

0000/2400 UTC **ARRL 10 m Contest** (CW/FONE)

0000/2400 UTC **28 MHz SWL Contest** (CW/FONE)

1600/1559 UTC **International Naval Contest** (CW/SSB)

13. 12.

0600/1000 UTC **UBA Winter Lowband Cont.** (CW/SSB/Digi)

14. 12.

1930/2030 UTC **UBA QRP Foxhunt 40 m/80 m** (CW)

15. 12.

1800/2200 UTC **NAC/LYAC 1,3 GHz** (CW/SSB/FM)

18. 12.

2100/2300 UTC **Russian 160 m Contest** (CW/FONE)

2100/2300 UTC **AGB Party Contest** (CW/SSB/Digi)

19. 12.

0000/2400 UTC **OK DX RTTY Contest** (RTTY)

0000/2359 UTC **RAC Canada Winter Contest** (CW/FONE)

19. - 20. 12.

1400/1400 UTC **Croatian CW Contest** (CW)

20. 12.

Radiomarkt Bladel von 10 bis 16 Uhr in Den Herd, Emmaplein 4, 5531 HM Bladel. Einweisung auf 145,575 MHz. Mehr auf www.rbo.be bzw. www.pi4kar.net.

0800/1100 UTC **OK/OM-V-/U-/SHF-Contest** (CW/SSB)

2000/2359 UTC **QRP ARCI Holiday Homebrew Sprint** (CW)

0800/1000 UTC **RTC-Party** (CW)

21. 12.

1930/2030 UTC **UBA QRP Foxhunt 40 m/80 m** (CW)

22. 12.

1800/2200 UTC **NAC Microwave** (CW/SSB)

26. 12.

0000/2359 UTC **RAC Canada Winter Contest** (CW/FONE)

0830/1059 UTC **DARC-Weihnachtswettbewerb** (CW/SSB)

26. - 27. 12.

1500/1500 UTC **Stew Perry Topband Challenge** (CW)

1500/1500 UTC **Original-QRP-Contest** (CW)

27. 12.

0200/0959 UTC **RAEM Contest** (CW)

1400/1615 UTC **SSA Christmas Cont. 2 m... 23 cm** (CW/SSB)

28. 12.

1930/2030 UTC **UBA QRP Foxhunt 40 m/80 m** (CW)

30. 12.

1300/1800 UTC **DSW-Contest** (CW/SSB/FM)

Quellen: *Conteste OE, 425DXNews, ARRL Contest Calendar, Contests OZ, DL-DX-RTTY-Group, DARC-Contest-Kalender. Angaben ohne Gewähr!*

Inserentenverzeichnis

Andy Fleischer; Bremen.....	1328/1332
ANTTRONIC; Troisdorf.....	1291
appello GmbH; Salzhäusen.....	1332
B&E Nachrichtentechnik GmbH; Nürnberg.....	1332
BEKO-Elektronik; Dachau.....	1329
boger electronics gmbh.....	1331
Communication Systems Rosenberg.....	1331
Dieter Knauer; Funkelektronik.....	1328
DiFONA Communications; Offenbach.....	1325/1330
Dortmunder Amateurfunkmarkt.....	1332
HOTLINE; Balerna.....	2. US
Elektronik-Service; R. Dathe.....	1327
Eurofrequency Dierking; Pleitersheim.....	1336
Fernschule Weber.....	1328
FlexaYagi.....	1333
funkTechnik BEESE; Mühlthal.....	1333
Funktechnik-Bernau; Delde.....	1328
Funktechnik Grenz.....	1333
Funktechnik Seipelt.....	1328
Haro electronic; Burgau.....	1333
Hau; Ing.-Büro f. Elektronik.....	1328
Heinz Bolli AG; Niederteufen.....	1326
ICOM (Europe) GmbH.....	1329/4. US
IK-Telecom; Finnland.....	1330
IPRT Darmstadt.....	1326
KCT Weißenfels; D. Lindner.....	1324
Kenwood Electronics Deutschland GmbH.....	3. US
KN-Electronic; K. Nathan.....	1326
KUHNE electronic GmbH; Berg.....	1262
Kusch; Dortmund.....	1333
Loch Leiterplatten GmbH; Berlin.....	1326
maas funk-elektronik; Eisdorf-Berrendorf.....	1263
Nachrichtentechnik M. Guttner; Kall.....	1328
QRPProject.....	1328
QSL collection; Wien.....	1328
Reichelt Elektronik.....	1261
Reimesch GmbH; Bergisch Gladbach.....	1334
Reuter-Elektronik; Dessau-Roßlau.....	1328
Sander electroniC; Berlin.....	1330
Segor electronics; Berlin.....	1326
Spiderbeam.....	1328
SSB-Electronic GmbH; Iserlohn.....	1326/1329/1334/1337
Trafo-Service-Baule.....	1324
UKW Berichte Telecommunications.....	1325/1328
von der Ley; Kunststoff-Technik.....	1328
VTH; Baden-Baden.....	1338
Westfalia; Hagen.....	1337
WiMo GmbH; Herxheim.....	1334/1335/1337
Super-Techno Corp.; Tokio.....	1330

Vorschau Heft 1/10

erscheint am 22. 12. 2009

K4M: Erfolgreiche DXpedition nach Midway

Ein internationales 19-köpfiges Team aktivierte vom 11. bis 19. 10. 09 das weltweit von vielen DXern sehr gesuchte Midway-Atoll. Unter dem Rufzeichen K4M tätigten sie 61077 Verbindungen. Franz Langner, DJ9ZB, schildert für die Leser des FA seine Erlebnisse bei dieser DXpedition.

Foto: K4M



Funkbetrieb über Satelliten in FM

Viele Funkamateure nutzen die kalte Jahreszeit, um Urlaub in wärmeren Gefilden zu machen. Dort sind im Gegensatz zum dicht besiedelten Mitteleuropa die Chancen, über „fliegende FM-Relaisfunkstellen“ zu arbeiten, umgleich besser. Der Autor, hier im Bild als FR/DL7VTX, erklärt die Betriebstechnik und gibt in einer zweiseitigen Beitragsfolge seine umfangreichen Erfahrungen weiter.

Foto: DL7VTX

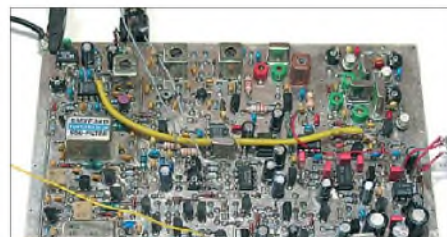

Herzstück für SSB-/CW-Transceiver

Auch in Zeiten des SDR ist ein SSB-/CW-Exiter für 9 MHz (10,7 MHz) ZF nach wie vor interessant. Dieses auf einer Europakarte konventionell aufgebaute Modul ist universell verwendbar und so gestaltet, dass an definierten Schnittstellen weitere Baugruppen eingefügt werden können.

Foto: DK3SP

... und außerdem:

● Der USB-Messplatz von DK8OH

● DK7ZB testet die Dreielement-Portabel-Yagi YP-3 für 20 m bis 6 m

● ADAT ADT-200A getestet und gemessen

● Website-Gestaltung mit Wordpress

● Schaltplänenwurf mit sPlan 7.0

Redaktionsschluss FA 1/10: 7. 12. 2009
Vorankündigungen ohne Gewähr

KENWOOD

Listen to the Future



Der KW-Allrounder: TS-480HX/SAT

Unsere neuen **KW-/50-MHz-Allmode-Transceiver** TS-480SAT und TS-480HX sind exakt auf die Bedürfnisse passionierter Kurzwellen- und 6-m-DXer zugeschnitten. Während die **100 W Sendeleistung** beim Modell TS-480SAT über einen eingebauten **automatischen Tuner** zur Antenne gelangen, bietet der TS-480HX bei 13,8 V Betriebsspannung erstmals **200 W Sendeleistung** auf den KW-Bändern. Der von 0,5 bis 60 MHz durchgehende Empfänger steht der TX-Performance in nichts nach und erreicht dank der Quad-J-FET-Mischer, die dem TS-950 entstammen, ausgezeichnete Großsignaleigenschaften.

Eine sende- und empfangsseitig wirksame **NF-DSP** realisiert zahlreiche Funktionen wie Notchfilter, digitalen Störaustaster, Rauschunterdrückung, TX- und RX-Equalizer, Sprachprozessor usw. Das Bedienteil ist zur separaten Aufstellung bzw. abgesetzten Montage vorgesehen.

Für die **Steuerung aller Transceiverfunktionen** per PC steht auf der Kenwood-Homepage die **Software ARCP-480** zum **kostenlosen Download** bereit.

Egal, für welches Modell des TS-480 Sie sich entscheiden, die **Vorzüge von Kenwood-Technik** und unser **zuverlässiger Service** werden Sie überzeugen.

Einige weitere Features:

- **großes Display und beleuchtete Tasten**
- **elektronischer Keyer eingebaut**
- **zwei Steckplätze für optionale Filter**
- **CW-Filter auch bei SSB nutzbar**
- **optionale Sprachsynthesizer/Recorder-Einheit**
- **Cluster-Abstimmung mit TM-D700E möglich**

Mehr zu diesen neuen Geräten und zum umfangreichen Zubehör erfahren Sie bei Ihrem freundlichen Kenwood-Fachhändler.

Er freut sich schon jetzt auf Ihren Besuch.

Die Kenwood-Kompetenz-Center:

Elektronik-Service Dathe
04651 Bad Lausick
Telefon (03 43 45) 2 28 49
www.funktechnik-dathe.de

RW-Elektronik GmbH
22089 Hamburg
Telefon (0 40) 20 10 15
www.wellradio.de

Fritz Höhne
44807 Bochum: Grümme
Telefon (02 34) 59 60 26
eMail: hoehne@kamp.net

Peter Maas Funkelektronik
50189 Eisdorf-Berrendorf
Telefon (0 22 74) 93 87-0
www.maas-elektronik.com

Difona Kommunikation
63069 Offenbach/Main
Telefon (0 69) 84 65 84
www.difona.de

Funktechnik Böck
A-1060 Wien
Telefon ++43 (1) 597 77 40
www.funktechnik.at

Altréda
CH-8048 Zürich
Telefon ++41 (0) 44 432 09 00
www.altréda.ch

Die Kenwood-Vertragshändler:

HD-Elektronik Krefeldberg
74594 Krefeldberg
Telefon (0 79 57) 41 10 70
www.hd-elektronik.de

Haro-electronic
85331 Burgau
Telefon (0 82 22) 4 10 05-0
www.haro-electronic.de

Hens Entner
94339 Leiblfing
Telefon (0 94 27) 90 20 86
eMail: Entner-DF9RJ@t-online.de

Dieter Knauer
96158 Freinsdorf OT Birkach
Telefon (0 95 02) 21 2
eMail: Dieter_Knauer@t-online.de

**Kenwood Electronics
Deutschland GmbH**
www.kenwood.de

Rembrücker Straße 15
63150 Heusenstamm
Telefon: 0 61 04/69 01-0
Fax 0 61 04/69 01 539



Ein enger Verwandter des Flaggschiffs. Unsere neue obere Mittelklasse.

▽ Mit dem IC-7600 fügen wir unserer erfolgreichen Produktlinie, an deren Spitze das Flaggschiff IC-7800 steht, eine in jeder Hinsicht interessante Neuentwicklung hinzu. Sein moderner Doppelsuperhet-Empfänger mit umschaltbaren Roofing-Filtern in der 1. ZF, einer 2. ZF von 36 kHz mit nachfolgendem DSP sorgen für ausgezeichnete Performance: Der Interzept-Punkt 3. Ordnung von +30 dBm und 104 dB IM-freier Dynamikbereich sind absolut respektable Werte.

Die nahe Verwandtschaft des IC-7600 mit den Spitzenmodellen zeigt sich in vielen Details: Sprachspeicher für Senden und Empfang erleichtern das Funken beim DXen oder im Contest, eingebaute Coder und Decoder machen einen PC bei RTTY- und PSK31-Betrieb entbehrlich und mit dem Spektroskop hat man die Situation auf den Bändern stets im Blick. Bewährte DSP-Funktionen wie digitale ZF-Filter, Twin-Passband-Tuning, Notch-Filter, Rauschminderung und Störaustaster sorgen für einen

100 W HF-Leistung auf KW und 6 m · 3 Roofing-Filter mit Bandbreiten von 3, 6 und 15 kHz · Doppelpfang innerhalb eines Bandes möglich
 2 AGC-Schleifen · Echtzeit-Spektroskop · 2 DSPs · hocheffektive DSP-Funktionen für Senden und Empfang · RTTY- und PSK31-Betrieb ohne PC durchführbar · 2 USB-Ports für Speichermedien und Tastatur
 2 PL-Antennenbuchsen · gesonderte Buchse für Empfangsantenne eingebaute automatischer Antennentuner · Speicher-Keyer · RX- und TX-Sprachspeicher · Transverteranschluss · 180 Seiten umfassendes Handbuch und alle Schaltpläne im Lieferumfang · Firmware-Upgrades über Internet möglich u. v. m.

KW-/50-MHz-TRANSCEIVER IC-7600

komfortablen Empfang. Beim Senden in SSB realisiert der DSP die HF-Sprachkompression und individuell einstellbare Sendebandbreiten.

Auf dem kontrastreichen TFT-Display werden alle wichtigen Betriebsparameter angezeigt und sind aus fast jedem Betrachtungswinkel ablesbar. Das ausgefeilte Bedienkonzept erleichtert die intuitive Bedienung des Transceivers, sodass man das reichlich illustrierte Handbuch schon bald beiseitelegen kann.

Nehmen Sie sich doch etwas Zeit und sehen Sie sich den neuen IC-7600 bei einem der Fachhändler einmal genauer an. Er wird Ihnen weitere Vorzüge erläutern und Sie über das Zubehör informieren. Ausführliche Informationen finden Sie auch auf unserer Website.

www.icomeurope.com

Icom (Europe) GmbH • Communication Equipment

● Infos: Auf der Krautweide 24 · 85812 Bad Soden am Taunus · Germany
 Telefon (06196) 766 85-0 · Fax 766 85-50 · E-Mail info@icomeurope.com