

CITIZEN BAND ET RADIO-AMATEURISME

QSO

magazine

LA PASSION DE LA RADIO

**RADIO EVASION
DX PASSION**

EXPEDITIONS :
Mode d'emploi
8 enfants chez J. Verne

REGLEMENTATION :
Contrôles & Sanctions

GLOIRE-AUX-DIEUX

CONTEST CIMA - QSO Mag.
Du 4 au 12 Août

M 1229 - 94 - 25.00 F



DOSSIERS / REPORTAGES

FT-1000

LE DX DYNAMIQUE



Le FT-1000 est le nouveau haut de gamme des émetteurs/récepteurs décimétriques tous modes. Il est l'aboutissement de plus de 25 000 heures de recherche intensive des meilleurs ingénieurs YAESU. Grâce à une approche complètement nouvelle de l'application des techniques digitales et HF, l'utilisation maximale des composants à montage de surface a permis l'intégration de 6 microprocesseurs et 5 synthétiseurs digitaux directs, offrant une simplicité d'utilisation alliée à une haute fiabilité pour les applications HF sérieuses. Contactez G.E.S. ou votre revendeur YAESU local pour connaître les spécifications complètes de ce nouvel émetteur/récepteur dynamique et découvrez ce nouveau concept de la technologie.



GENERALE ELECTRONIQUE SERVICES

172, RUE DE CHARENTON - 75012 PARIS

Tél. : (1) 43.45.25.92 - Fax : (1) 43.43.25.25

Tlx : 215 546 F GESPAR

G.E.S. COTE D'AZUR : 454, rue Jean Monet - B.P. 87 - 06212 Mandelieu Cdx, tél. : 93.49.35.00.

G.E.S. NORD : 9, rue de l'Alouette, 62690 Estrée-Cauchy, tél. : 21.48.09.30 & 21.22.05.82.

G.E.S. MIDI : 126-128, avenue de la Timone, 13010 Marseille, tél. : 91.80.36.16.

G.E.S. LYON : 5, place Edgar Quinet, 69006 Lyon, tél. : 78.52.57.46.

G.E.S. CENTRE : 25, rue Colette, 18000 Bourges, tél. : 48.20.10.98.

l'espace
"communications"

génération 90*

PRESIDENT JOHNNY
40 canaux AM
Homologation Janvier 1990

PRESIDENT WILSON
40 canaux AM/FM
Homologation Février 1990

PRESIDENT BENJAMIN
40 canaux AM/FM/SSB
Homologation Mars 1990

PUBLICSITE

* 1^{ère} partie: Printemps 1990

PRESIDENT

Conçu pour les meilleurs.

CSI FRANCE

VENTE EXCLUSIVE AUX DISTRIBUTEURS - D'AUTRES RENSEIGNEMENTS SUR MINITEL, EN 36 16,

SIÈGE SOCIAL
Route de SETE - BP 100
34540 BALARUC Tél: 67.46.27.27
Télex: 490534F Fax: 67.48.48.49

SUCCURSALE « ILE DE FRANCE »
5, rue des Pyrénées - BP 518
94623 RUNGIS - Tél: (1)46.87.31.82
Télex: 205116F - Fax: (1)46.87.73.26

SUCCURSALE « RHONE ALPES »
1, rue des Vergers
69760 LIMONEST EVOLIC
Tél: 78.43.22.80 - Fax: 78.43.22.71





spécialiste émission réception
avec un vrai service après-vente

GO technique

26, rue du Ménil, 92600 ASNIÈRES

Téléphone : (1) 47.33.87.54

Ouvert de 9 h 30 à 12 h 30 et de 14 h à 19 h. Fermé le dimanche et le lundi.

SUPERSTAR 3900 "GOLD"

*L'or au prix
de l'argent...*
1690 F



40 CANAUX AM-FM-SSB Homologué P.T.T.

NOS POSTES ÉMETTEURS - RÉCEPTEURS

MINISCAN AM.....	399 F
MIDLAND 77104 AM.....	550 F
ORLY* AM-FM.....	590 F
* en option accessoires portables.....	290 F
CALIFORNIA* AM-FM.....	690 F
MARINER AM-FM.....	750 F
OCEANIC AM-FM.....	890 F
SUPER SCAN AM-FM.....	790 F
MIDLAND 77225 AM.....	990 F
MIDLAND 2001 AM-FM.....	790 F
MIDLAND 4001 AM-FM.....	990 F
PRESIDENT HARRY AM-FM.....	750 F
PRESIDENT HERBERT AM-FM.....	1 190 F
MIDLAND 77805 AM Portable Mobile.....	890 F
PORTABLE MIDLAND AM.....	750 F
PORTABLE MIDLAND ALAN 80 AM-FM.....	1 090 F
PORTABLE SH 7700 AM-FM.....	950 F
PRESIDENT WILLIAM AM-FM Portable Mobile.....	1 195 F
POCKET ou SH 8000 AM-FM.....	1 450 F
C.S.I. SCANN 40AM-FM.....	1 390 F
SUPERSTAR 3000 AM-FM.....	1 090 F
SUPERSTAR 3500 AM-FM.....	1 190 F
SUPERSTAR 3300 AM-FM.....	1 290 F
PRESIDENT JFK AM-FM.....	1 390 F
PACIFIC IV AM-FM-BLU.....	1 200 F
PRESIDENT GRANT AM-FM-BLU.....	1 690 F
SUPERSTAR 360 AM-FM-BLU.....	1 790 F
SUPERSTAR 3900 AM-FM-BLU.....	1 590 F
PRESIDENT JACKSON AM-FM-BLU.....	1 890 F
PRESIDENT LINCOLN AM-FM-BLU-DECA.....	2 590 F
GALAXY URANUS AM-FM-BLU-DECA.....	N.C.
BASE FRANKLIN AM-FM-BLU.....	3 690 F
FT 747 GX YAESU DECA.....	7 500 F
TS 680 S KENWOOD DECA.....	N.C.

NOS ACCESSOIRES

ANTENNES MOBILES	
DV 27 L 1/4 d'onde.....	135 F
1/4 onde gros ressort.....	250 F
LOG HN 90.....	130 F
B 27.....	170 F
ML 120.....	220 F
ML 145 magnétique.....	295 F
ML 145 perçage.....	230 F
ML 145 coffre.....	260 F
ML 180 magnétique.....	370 F
ANTENNES BALCON	
MINI GP.....	185 F
BOOMERANG.....	180 F
Multi Base.....	290 F
MICRO-MOBILES	
Micro Standard.....	80 F
DM 433.....	100 F

LM 145 magnétique.....	340 F
LM 145 perçage.....	220 F

MAGNUM	
LOG HN 90.....	130 F
DOUBLE CAMION.....	290 F
MS 145 perçage.....	195 F
ML 145 magnétique.....	265 F
ML 160 magnétique.....	275 F

PRÉSIDENT	
ARIZONA 27.....	165 F
NEVADA magnétique.....	265 F
DAKOTA magnétique.....	380 F

C.T.E.	
ML 145 Midland mag.....	245 F
Brin Boston 180 cm.....	220 F
Brin Dallas 120 cm.....	150 F
Embase magnét. Ø145.....	135 F
Embase perçage.....	80 F
Brin Florida 90 cm.....	150 F
Brin Texas 65 cm.....	150 F
Embase magnét. Ø125.....	120 F

ANTENNES FIXES

GP 27 5/8 Sirtel.....	295 F
GP 27 1/2 Sirtel.....	240 F
ISOTROPIC.....	440 F
H 27.....	450 F
F3.....	690 F
GP 27 L.....	280 F
S 2000 SIRTEL.....	690 F
S 2000 GOLD.....	790 F

DIRECTIVES

BEAM 3 éléments.....	450 F
BEAM 4 éléments.....	550 F
AH 03.....	690 F
BT 122.....	1 290 F
ROTOR 50 kg.....	590 F
ROTOR 200 kg.....	N.C.
X-RAY 27.....	2 390 F
HI-BEAM 27.....	1 390 F

ANTENNES BALCON

MINI GP.....	185 F
BOOMERANG.....	180 F
Multi Base.....	290 F

MICRO-MOBILES

Micro Standard.....	80 F
DM 433.....	100 F

HAM Relax.....	260 F
VOX CBE 2003.....	695 F
DMC 531.....	110 F
Combiné téléph.....	230 F
Sardetta MC7.....	275 F
Sardetta MB4 R. beep.....	295 F

MICRO-FIXES

DM 7000 Tagra.....	290 F
TW 232 DX.....	390 F
PIEZO DX 357.....	595 F
MB + 4 Zetagi.....	350 F
MB + 5 Zetagi.....	450 F
Sadetta Bravo.....	495 F
Sadetta Echo Master.....	690 F

MICRO-ÉCHO

Micro Écho.....	350 F
ES 680.....	490 F
EM 980.....	450 F

APPAR. DE MESURES

TOS MINI.....	80 F
TOS WATT 201.....	250 F
TOS WATT 202.....	295 F
HAM ROS 40.....	160 F
HAM ROS 110.....	250 F
MM 27.....	90 F
Matcher 110 commut.....	90 F
HQ 315 los watt. mod.....	695 F
ROS 6.....	990 F
TM 100.....	200 F
TM 1000.....	590 F
HQ 500 los. watt. match.....	590 F

SUPP. D'ANTENNES

KF 100.....	50 F
KF 110.....	40 F
BM 105.....	100 F
EMBASE DV.....	25 F
PAPILLON DV.....	8 F
BM 125 magnétique.....	130 F

FIXATIONS DE TOIT

Cerclage simple.....	85 F
Cerclage double.....	95 F
MAT 2 m Ø 40.....	80 F
FEUILLARD 5 m.....	30 F
FEUILLARD 7 m.....	40 F
FEUILLARD 10 m.....	50 F
Mât télesc. acier 6 m.....	370 F

Mât télesc. acier 9 m.....	590 F
Mât télesc. acier 12 m.....	950 F

ALIMENTATIONS

3/5 AMP.....	170 F
5/7 AMP.....	230 F
Convertis 24/12 V.....	160 F
6/8 AMP.....	290 F
10 AMP.....	450 F
10 AMP vu mètre.....	490 F
20 AMP.....	750 F
20 AMP vu mètre.....	790 F
40 AMP.....	1 490 F

FRÉQUENCEMÈTRES

C 45 5 ch.....	550 F
C 50 6 ch.....	780 F
C 57 7 ch.....	850 F

AMPLI FIXES

BV 131.....	890 F
Speedy CTE.....	990 F
Condor CTE.....	2 350 F
Jumbo CTE.....	2 790 F

CÂBLES ET PRISES

Câble 6 mm.....	3 F le m
Câble 11 mm.....	8 F le m
Câble DV.....	25 F
PL 259-6.....	5 F
PL 259-11.....	10 F
PL femelle-femelle.....	15 F
PL mâle-mâle.....	15 F

SCANNER

BJ 200 PORTABLE.....	2 390 F
FRG 9600 60-905 MHz.....	5 950 F
RZ-1 KENWOOD.....	5 400 F

EXPÉDITION PROVINCE SOUS 48 H
FORFAIT PORT URGENT 50 F
 pour tout accessoire
 antenne ou accessoire de + 5 kg : 100 F

POSSIBILITÉ DE CRÉDIT GREG

DEMANDEZ NOTRE CATALOGUE
 CONTRE 5 TIMBRES POSTE A 2,30 F

SOMMAIRE

QSO

N° 94 - JUILLET 1990

Le prochain QSO sortira le 1 septembre 1990.

6 à 8 INFOS

Toute l'actualité,
Les nouveautés, etc.

12 et 13 ASSISTANCES

Entraide, secours et
bonnes actions de la CB

14 à 18 INFOS DX

Une expé tulipe,
Des QSO pour les J.O.
DX glacé à l'italienne, etc.

20 à 21 PRATIQUE

Chassez les expéditions DX

23 à 28 CANAL 19

Contrôles et sanctions,
Le "paradis" de Jardinier 82

36 à 39 AVENTURE

Antenna : Expé au pays de
Jules Verne

40 à 44 LES CAHIERS DE L'IDRE

SARATECH 90 : le programme,
Le Code Q, Libres Propos,
L'Agenda, Infos, etc...

46 à 53 RADIOAMATEURISME

Parties de chasses en Roumanie,
Dossier : le Fax (III),
900 relais et balises,
U 2 MIR : dialogues avec les écoles
Infos, etc...

54 LES CLUBS

Assistances, Sorties,
Activités, etc...

56 et 58 PETITES ANNONCES

A NE PAS MANQUER :

20 à 21 PRATIQUE

Chassez les expéditions DX

23 à 28 CANAL 19

Contrôles et sanctions

50 RADIOAMATEURISME

Exclusivité A.I.R. - QSO Mag. :

900 relais et balises

AVIS IMPORTANT !

Si vous avez du mal à trouver QSO Mag. près de chez vous, signalez le nous, ou indiquez nous l'adresse de votre marchand de journaux habituel, s'il ne le reçoit pas ! Nous ferons le maximum pour mieux vous servir dès la rentrée !

GRAND CONTEST CIMA - QSO MAGAZINE - Page 55
1 week-end aux sports d'hiver à gagner, etc...



QSO Mag. - 54 bis, rue Alsace-Lorraine - 31000 TOULOUSE - Tél. 61 22 45 45 - Fax : 62 27 29 69

Rédaction & Fabrication : Rédacteur en Chef: Christian de Montmagner - Rédaction : Marc Bernard, Jeff Queneau, Joël Doudoux (illustrations) ; Correspondants : Jean-Luc Sellem, Hubert Montailoux, Saxo 31, Stephan (F11FDB), Allen 24, Patrick Besson, Jean-Luc Lescure (Trucker 92), Alpha 33, Victor Oltéan (ICC 290), Didier Bruriaud (WAC 62), Ivan Le Roux, Alain Leroy, Jean-Claude Prat (F5PU), Jean-Luc Cury (collaborateur bénévoles et amicaux). □ Maquette : Fanette Salmon □ Photocomposition : Force 3 (Ramonville) et ORPV (Toulouse) □ Photogravure : DN Photogravure (Toulouse. Tél. 61 40 40 11) □ Impression (tirage minimum 20.000 exemplaires) : Imprimerie du Sud (Toulouse) et Impression des Pyrénées (Foix) □ Diffusion : NMPP (M 1229) □ Directeur de la Publication : Christian de Montmagner □ Commission paritaire : 63389 □ Dépôt légal à parution.

Publicité & Abonnement : au journal Tél. 61 22 45 45 - Chef de Publicité : Patrice Meunier.

QSO Magazine est une publication TOPAZE EDITION - SARL au capital de 50 000 F - RCS Toulouse B 351 736 673 - Siège social : 54 bis, rue Alsace-Lorraine - 31000 Toulouse - Gérant : C. de Montmagner - CCP Toulouse 4.632.14 K.

**CTE Détroit GP :
l'étoile à
8 branches**

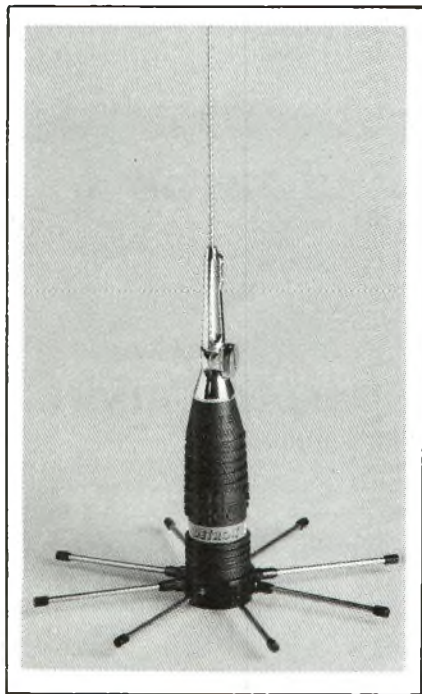

La mode est lancée: qui n'a pas son antenne de voiture ou de camion avec des radiaux à la base, comme les "vraies" grandes GP de stations fixes ? Si vous répondez: "moi!", alors jetez un coup d'œil sur la toute nouvelle CTE Détroit GP. Elle ne manque pas d'allure, avec son fin brin principal chromé et ses petits radiaux avec embouts noirs. Techniquement, elle reste dans la (bonne...) lignée des CTE mobiles, à savoir qu'elle passe ses 120 canaux et ses 400 Watts tranquille, mais bien sûr, il ne faut pas le répéter...

**Rallye dans
l'Hérault**

Un rallye touristique est organisé le dimanche 5 août par le club CB "Les Casse-Cou du 27", dans la région de Montpellier (Hérault). Il est ouvert à tous. Frais de participation: 100F par véhicule
Sont prévus, à l'arrivée, dans la joie et la bonne humeur de rigueur, un super apéritif et bien sûr, la remise des prix. Tous les amis estivants sont attendus. Renseignements au club: **67 45 00 59**.

**Saratech
les 7-8 juillet:
l'événement
de l'été**

Organisé par l'I.D.R.E. (Institut pour le Développement du Radioamateurisme par l'Enseignement), le 1^{er} Saratech (Salon de la Radio, de la Technologie à l'Ecole) se tiendra au lycée professionnel de Muret, dans la banlieue de Toulouse, les 7 et 8 juillet prochains. Parrainé par l'Education Nationale, il se veut un carrefour entre le monde des radiocommunications, et celui de l'enseignement technique. Il s'adresse donc aux passionnés d'électronique, aux "amateurs" de radio (dans tous les sens du mot...), et aux enseignants de technologie. Il y aura bien sûr des démonstrations de toutes les techniques modernes de communications (fax, packet, informatique), et les meilleurs professionnels spécialisés dans le radioamateurisme, la CB et la radio en général, vous présenteront leurs dernières nou-

veautés et des promotions alléchantes. S'y ajoutera une bourse aux échanges pour le matériel d'occasion et un salon du composant, de la mesure et du kit. Un laboratoire complet sera mis à la disposition des visiteurs qui pourront faire contrôler gratuitement leur matériels ! Une série de colloques sur les différents aspects de la relation radio-école auxquels participeront délégations étrangères, compléteront le programme. Enfin, un musée de la radio, des débuts de la TSF à nos jours, sera aménagé. Un espace d'honneur y sera réservé à Clément Ader, enfant de Muret, aviateur et inventeur de génie. Le Saratech sera ouvert à tout le monde de 9h à 19h30 le samedi (suivi d'un repas gascon - réservation obligatoire) et de 9h à 18h le dimanche.

C.C.B.L.S.

Des Aires pour mieux rouler

Souvenez-vous ! Dans notre numéro 90 février 1990, nous avons largement brossé l'expérience menée en été 1989 par le C.C.B.L.S. (club de Citizen Band de Leroy-Sommer) d'Angoulême, conjointement avec les pouvoirs publics. Un seul objectif soutenait alors tous ces bénévoles: une meilleure prévention routière et une aide conséquente aux automobilistes.

Cette année encore, un dispositif similaire est mis en place. Ainsi, en collaboration avec la D.D.E. (Direction Départementale de l'Équipement), la Croix Rouge, la Prévention Routière, l'Armée, la D.D.A.S.S., l'Office Départemental du Tourisme et l'Association des Motards en colère, le C.C.B.L.S. installera dans le cadre de l'opération "Bison Futé", quatre Aires de repos dans la périphérie d'Angoulême: sur

la RN 141, à la "Bécasse" et à "Trottechien"; sur la RN10 à "Maine de Boixe" et à "Vignolles". Sur place, automobilistes et routiers, pourront accéder à divers infos sur l'état des routes et également des adresses utiles (garages, stations, services). En outre, des jeux et des stands divers occuperont vos enfants et des boissons fraîches gratuites seront à votre disposition !

Enfin, des tentes vous permettront de vous reposer ou même de passer la nuit.

En 1988, huit personnes avaient trouvé la mort sur les routes de la Charente. En 1989, départ de l'expérience, seulement trois. Pour 1990, si vous y mettez du vôtre, il ne devrait plus y avoir un seul mort !

2ème Salon d'Elancourt 22 et 23 septembre L'événement de la rentrée !

FFCBL : un cas sur 62...

Suite à la publication dans le dernier QSO Mag., dans l'article consacré à l'A.G. de la FFCBL (page 8 "Continuité et formation"), d'un commentaire sur le nombre de cas de cibistes passés en justice pour non-respect de la réglementation CB ("1 cas déferé pour 35.000 présumés hors-la-loi"), la FFCBL tient à faire la mise au point suivante : "29 affaires à défendre pour la FFCBL en 1989 pour 1.788 adhérents, ce qui fait 1,62%, voilà les chiffres fournis et véritables concernant notre mouvement fédératif. Nous sommes loin des chiffres annoncés dans le compte-rendu de notre A.G." " un cas sur 35.000".

"Concernant l'affirmation "95% des cibistes détenteurs d'une licence PTT utilisent des postes hors-norme!", une enquête sérieuse a été menée sur nos points AFNIR, mais aussi auprès des présidents de clubs qui, nous semble-t-il, sont mieux placés que quiconque pour fournir des informations sérieuses sur le parc CB actuel. Nos investigations auprès des clubs DX nous approchent des 100%. La FFCBL a fait un choix: elle continuera à donner des informations sans démagogie, mais avec sérieux, car elle sait qu'à terme l'ensemble des cibistes à tout à y gagner".

Sans chercher à polémiquer, ajoutons quand même que les 29 affaires signalées par la FFCBL sont quasiment les seules dont nous ayons eu connaissance. En supposant qu'il y en ait réellement quelques dizaines de plus, mettons même qu'il y en ait 1000 en tout, on en serait encore à un cas sur 1000: on ne peut pas dire que nous soyons écrasés par la répression...

Enfin concernant l'enquête menée par la fédé auprès des clubs, dont nous ne mettons pas l'authenticité en doute, il convient de la rapprocher du nombre de cibistes inscrits dans les associations CB: les estimations les plus optimistes accordent une dizaine de milliers d'adhérents. Allez, soyons sympas, mettons-en le double: cela fait un "militant" sur 50 pratiquants! Qui est le mieux placé pour donner des informations sur les 49 non-adhérents? Aux lecteurs d'apprécier...

Le 2^e Salon d'Elancourt se tiendra les 22 et 23 septembre prochains dans les Yvelines. Son succès de 1989 en fait incontestablement LA manifestation spécialisée de la région parisienne et de la rentrée île de France! Comme pour sa 1^{ère} édition, il présentera tous les aspects des radiocommunications de loisirs - CB et radioamateurisme - ainsi qu'une présence importante de la micro-informatique et de ses applications à la radio. Une grande Bourse aux Echanges se tiendra également à cette occasion.

Un grand rendez-vous à ne pas manquer, et où QSO Mag. vous réserve quelques belles surprises...

De très nombreux exposants ont d'ores et déjà réservé leur stand, aussi bien au niveau associatif que du côté des importateurs et revendeurs spécialisés. Avis aux amateurs: il ne reste plus beaucoup d'emplacements disponibles. Les premiers arrivés seront les premiers servis... Qu'on se le dise! Renseignements et réservations à:

**Saradel - BP 169
78313 Maurepas Cedex.**

FT 1000 le "top" façon Yaesu!



Déjà sorti depuis quelques semaines, nous n'avions pas encore eu le plaisir de vous présenter le dernier haut de gamme de chez Yaesu, le FT 1000. Habité par 6 microprocesseurs et pas moins de 5 synthétiseurs de fréquence différents, il offre des possibilités et des performances totalement hors du commun!

Pour n'en citer que quelques-unes (un QSO Mag. complet ne suffirait pas à en faire le tour!), il est, par exemple, le seul à offrir 200 Watts (réglables en continu) sur tous les modes! Il permet

d'émettre et de recevoir simultanément, sur deux fréquences et deux antennes différentes bien sûr! Comme il se doit, il est aussi bourré de mémoires, dont une vocale digitale: vous pouvez enregistrer plusieurs messages d'usage courant, pour lancer un appel, par exemple (en option). Super pour les contests, non? Bon, allez on va quand même vous dire combien va vous coûter votre prochain délire: seulement 32.000 F, avec les options, bien sûr! Et ça se vend comme des petits pains!

La FFCBAR en A.G.

La Fédération Française de la CB et des Amateurs de Radio (FFCBAR) vient de tenir son assemblée générale à Royan, dans les Charentes-Maritimes. Fidèles à notre vocation d'information et d'objectivité, et bien que cette association, qui se veut représentative des cibistes français, n'ait pas jugé utile de tenir les lecteurs de QSO Mag. informés de cette activité, nous tenons à ne pas laisser passer l'événement sous silence.

Parfaitement organisée par l'ARCB, de Médis, cette réunion a rassemblé environ 120 représentants des clubs membres de la fédé. Outre les rites incontournables de ce genre de manifestations (rapports moraux et financiers, élection de nouveaux dirigeants,

etc.), ce fut aussi l'occasion pour le président, Orphée Aliaga de faire un exposé attendu sur la politique générale sur la CB. En tant que secrétaire général de l'ECBF (Fédération Européenne de la CB), seul représentant des "usagers" cibistes au sein de l'ETSI (le "grand machin" qui avait pondu le fameux projet de norme CB, européenne en FM, fin 89), Orphée Aliaga était particulièrement bien placé pour faire un point sur la situation de la CB en France et en Europe. De nombreuses questions lui furent posées sur ce sujet très complexe d'où il ressort qu'une menace d'application d'une norme FM subsiste toujours.

FFCBAR - Le Lac - 11130 Sigean

**Attention !
Les Sigma
arrivent**



PLC 800

Chaque pays a ses spécialités. Tenez, l'Italie, ce sont les pâtes et les... antennes! Après Sirtel, le pionnier (dans tous les sens du mot), après Sirio, le dissident (... du précédent), voici Sigma! Quasiment inconnu en France, ce fabricant existe depuis une vingtaine d'années sur le marché italien où il occupe une position majeure.

Il nous propose une belle gamme de 30 antennes CB et une quinzaine de modèles pros et radioamateur. Ici, ce n'est pas le look ou l'audace technique qui domine, mais la qualité de fabrication (embases en inox sur les mobiles) et les performances en bande passante.

Importées par CRT France, à Dijon, les Sigma dotées d'une pratique embase à blocage rapide (un peu comme sur les vélos de course...), devraient facilement séduire une clientèle exigeante en dépit de leurs prix 10 à 15% plus cher que ceux des modèles équivalents de la concurrence.

St. Christophe en fête à Colmar

L'Association Nationale des Routiers Cibistes de Colmar organise les **25 et 26 août prochains** une grande fête en l'honneur de la Saint Christophe, le Patron des voyageurs, et donc des usagers de la route. Cela se passera au Parc des Expositions de Colmar, dans la joie et la bonne humeur. Au programme, des majorettes, une soirée country-music, et un concours-expo de beaux camions décorés, entre autres réjouissances!

A propos, amis chauffeurs qui avez un chouette bahut et qui montez peut-être sur l'Alsace à cette époque, ne manquez pas cette occasion de faire rêver les jeunes de la région!

Renseignements et inscriptions auprès de l'**ANRCB - BP 56 - 68000 Colmar Cedex**. Cette association de vrais amis de la route profitera d'ailleurs de cette grande fête pour faire un don aux orphelins et aux handicapés de la route.

Le CNET déménage, les pros ragent...

Le CNET (Centre National d'Etudes des Télécom), c'est une référence mondiale en matière de télécommunications, mais c'est aussi le laboratoire d'essais d'agrément et d'homologation des PTT (pardon, "PTE"!). Jusqu'à présent, ce service se situait à Issy-les-Moulineaux, tout près de Paris. C'était bien pratique pour ceux qui venaient présenter leurs matériels à

homologuer, comme les importateurs CB dispersés un peu partout en Province.

Il faut croire que cela était trop pratique... puisque l'Administration, toujours soucieuse de préserver l'intérêt du public qu'elle est censée "servir", a décidé de transférer son labo à... Lanion, au fin fond de la Bretagne!

D'accord, c'est beau l'Armorique, mais avec le formidable essor actuel des radiocommunications (CB, radiotéléphone, etc.), bonjour les complications et les pertes de temps pour un nombre toujours grandissant "d'usagers"!

Merci, Monsieur Quilès...

DES CENTAINES DE PRODUITS DE LA CB AU RADIO AMATEUR

EXPEDITION TOUTE LA FRANCE ★ VENTE A CREDIT



DES PROMOTIONS TOUTE L'ANNEE

LE PRO A ROMEO

Tél. (1) 39.93.68.39 - (1) 39.86.39.67
CENTRE COMMERCIAL DE LA GARE
(en face de la Gare de Garges-Sarcelles)
Fax: (1) 39.86.47.59

SARCELLES

CEDEX
95200

C'EST UNE EXCLUSIVITÉ!

DEVENEZ LE POINT CB SHOP DE VOTRE VILLE

- | | | | | | |
|---|--|--|--|--|--|
| 01 UTV RADIO-COMMUNICATIONS
58, rue Charles Robin
01000 BOURGEN BRESSE
Tél. 74 45 05 50 | 20 ETS BLANC MUSIQUE
6, rue Stephanapoli
AJACCIO
Tél. 95 21 07 62 | 38 ETS NODET
38390 MONTALIEU
VERCIEU
Tél. 74 88 55 77 | 56 ETS SARIC 
Rue Maneguen
Z.I. de Kerpont
56850 CAUDAN
Tél. 97 76 30 15 | 68 GARAGE MEYER
68230 WIHR AU VAL
Tél. 89 71 11 09 | 77 ETS A.R.C.
23, rue Poincaré
77400 THORIGNY
Tél. 1. 64 30 91 43 |
| 01 J.Y.R. DEPANNAGES
ZA l'Allondon
ST GENIS DE POUILLY
Tél. 50 20 66 62 | 27 ELECTRO SERVICE
Rue de la Victoire
27270 BROGLIE
Tél. 32 44 61 24 | 38 ETS ROBERT AUTO RADIO
Rue Bellefontaine
38550 - LE PEAGE DE ROUSSILLON
Tél. 74 29 76 15 | 57 ETS SCHMITT
21, rue de la Gare
57150 CREUZWALD
Tél. 87 93 20 72 | 68 TELE LEADER
19, rue du Gal de Gaulle
68560 HIRSINGUE
Tél. 89 07 13 00 | 79 MONDIAL AUTO RADIO
29, rue Alsace-Lorraine
Tél. 49 24 85 59 |
| 04 AUTO SPORT ACCESSOIRES
266, av. Frédéric Mistral
04100 MANOSQUE
Tél. 92 72 08 85 | 28 PERCHE CARAVANES
20 bis, rue Martin Dubuard
28400 NOGENT LE ROTROU
Tél. 37 52 22 38 | 39 SEBILE ELECTRONIQUE
26, rue du Prieuré
39600 ARBOIS
Tél. 84 86 07 73 | 57 RELAIS DE MAIZIERES
Route de Metz
57210 MAIZIERES LES METZ
Tél. 87 80 21 85 | 71 ETS COURTOIS
Pignon Blanc
71330 GUEUGNON
Tél. 85 85 09 86 | 79 GARAGE BOUSSARD
23, rue des Roches
79320 MONCOUTANT
Tél. 49 72 60 75 |
| 11 ETS KUGELE
6, av. Camille Bouché
11300 LIMOUX
Tél. 68 31 07 44 | 30 FLASH DEPANNAGE
7, rue de la Bienfaisance
30000 NIMES
Tél. 66 21 01 09 | 40 LANDES ELECTRONIQUE
98, av. G. Clémenceau
40100 DAX
(face Hyper-Friand)
Tél. 58 90 09 37 | 58 ETS MEGA "WATT"
45, route de Corcelle
58000 MARZY
Tél. 86 59 27 27 | 73 RELAIS DE LA MAURIENNE
RN 6 - La Chapelle
73660 ST REMY DE MAURIENNE
Tél. 79 36 15 88 | 80 STATION ANTAR
Relais des Fontaines
12, rue d'Hardivilliers
80290 POIX DE PICARDIE
Tél. 22 90 04 21 |
| 11 NARBONNE CROIX SUD
Centre Routier International
11100 NARBONNE
Tél. 68 41 44 00 | 31 ETS ROGER
78, rue des Pyrénées
31210 MONTREJEAU
Tél. 61 95 85 25 | 44 CB SHOP
8, allée de Turenne
44000 NANTES
Tél. 40 47 92 03 | 59 PRINGAULT
39 ter, rte des Feignies
59600 MAUBEUGE
Tél. 27 64 85 26 | 74 ETS AUSISIO DOUVAINE
74140 BALLAISON
Tél. 50 94 01 04 | 83 GM ELECTRONIQUE
Les Palmiers 3
83420 LA CROIX VALMER
Tél. 94 79 56 80 |
| 13 ETS SERTAIX
11, rue Camille Pelletan
13090 AIX EN PROVENCE
Tél. 42 38 31 32 | 33 L'ONDE MARITIME
257, rue Judaique
33000 BORDEAUX
Tél. 56 24 05 34 | 44 ETS LEBASTARD
La Grignonais
44170 LE NOZAY
Tél. 40 51 32 72 | 64 STEREO 2000
93, bd Alsace-Lorraine
64000 PAU
Tél. 59 92 87 05 | 76 NORMANDIE CB
250, route de Dieppe
76770 MALAUNAY
Tél. 35 76 16 86 | 83 RADIO DM
Rue Général de Gaulle
83100 TOULON
Tél. 94 36 78 07 |
| 16 EKIP'AUTO
81, av. Victor Hugo
16100 COGNAC
Tél. 45 35 26 05 | 33 ELECTRO SERVICE
11, rue Gambetta
33190 LA REOLE
Tél. 56 71 04 13 | 44 FORMULE ACCESSOIRES
1, Porte Palzaise
44190 CLISSON
Tél. 40 36 18 92 | 66 TOP SERVICE
42, rue Ancien Champ de Mars
66000 PERPIGNAN
Tél. 68 52 59 19 | 76 ELECTRONIQUE LOISIRS
92, rue Queue de Renard
76400 FECAMP
Tél. 35 27 25 13 | 85 STATION SERVICE
M ^r PERROQUIN
69, rue de Mareuil
85320 MAREUIL sur le LAY
Tél. 51 97 20 62 |
| 16 ETS VALLADE
16, place A Briand
16700 RUFFEC
Tél. 45 31 03 82 | 33 LES SEPT NAINS
69, bd Leclerc
33120 ARCACHON
Tél. 56 83 06 57 | 45 CENTRE SERVICE FRANCE
4, rue Pasteur
45200 MONTARGIS
Tél. 38 93 55 99 | 66 ETS RUART
Les Deux Catalognes
Centre Routier et Douanier
66160 LE BOULOU
Tél. 68 83 20 89 | 77 ETS VIRAGE
37, rue d'Orgeval
77120 COULOMMIERS
Tél. 1% 64 03 02 28 | 85 KIT ELECTRONIQUE
M ^r BENOIT Daniel
Lotiss. du Bossard
Chasnais - 85400 LUÇON
Tél. 51 97 74 56 |
| 17 OLERON NAUTIQUE
RN 734 - 17550 DOLUS
Ile d'Oléron
Tél. 46 75 30 11 | 33 M.D.M. ELECTRONIQUE
129, rue G. Bonnac
33000 BORDEAUX
Tél. 56 96 33 45 | 49 ETS ESCULAPE
Rue Pâtis
49124 ST BARTHELEMY
D'ANJOU
Tél. 41 43 42 45 | 67 LE RELAIS DE HERRENWALD
199, av. de Strasbourg
67170 BRUMATH
Tél. 80 51 12 35 | 77 ETS BREC
Route de Montereau
Vaux le Penil
77000 MELUN
Tél. 64 37 55 82 | 87 SOND'OR
23, rue des Combes
87000 LIMOGES
Tél. 55 77 04 21 |
| 19 STE ADIM
1, av. Winston Churchill
19000 TULLE
Tél. 55 26 08 28 | 34 ETS SMET
18, av. de Pézenas
34140 MEZE
Tél. 67 43 89 50 | 52 P.S.C. ELECTRONIQUE
12, rue Felix Babion
52000 CHAUMONT
Tél. 25 32 38 88 | 67 ETS WOLFF & CIE
5, rue du Marais Vert
67000 STRASBOURG
Tél. 88 22 35 35 | 90 ETS E.2.I.
5, rue Rousset
90000 BELFORT
Tél. 84 28 03 03 | 91 ETS ACS & AEP
49, av. Carnot
91100 CORBEIL Essonnes
Tél. 1. 64 96 05 16 |
| | | | | | 91 RCS
13, place de la Mairie
91100 VALPUISEAUX par MAISSE
Tél. 64 96 05 16 |

Proximité du Centre Routier : WINCKER FRANCE
55, rue de Nancy - 44300 NANTES - Tél. 40.49.82.04

BON DE COMMANDE Je désire recevoir vos catalogues au prix exceptionnel de 40F les deux.

CB SHOP 8, allée Turenne
44000 NANTES - Tél. 40 47 92 03

NOM _____
Adresse _____
Ville _____ Code Postal _____

Ci-joint mon règlement : 40 F.

Je suis particulier Dirigeant du club Revendeur

professionnels

Cochet commercial obligatoire



10^e ANNIVERSAIRE

VENTE EN GROS

SI VOUS ETES REVENDEURS,
APPELZ-NOUS AU 40 49 82 04
UNE BONNE SURPRISE VOUS ATTEND



RADIO AMATEUR:

 ICOM



KENWOOD
HiFi-TELECOMMUNICATIONS



MIDLAND
precision series

MAGNUM

CSI FRANCE



PRESIDENT

ZG ZETAGI

tagra 

RADIOTELEPHONE PROFESSIONNEL : Les grandes marques RADIOCOM 2000
SFR : MATRA - MOBICOM - AEG - TELEFUNKEN PHILIPS - CLARION - AUTOPHON ...

- **FABRICATIONS:** *Filtre secteur,
Filtre anti parasite auto de 12V à 48V
Le 220V à bord de votre voiture
Antennes toutes fréquences*
- **S.A.V.:** *Toutes marques laboratoire agréé des
Télécommunications*
- **FORMATION:** *Stages réservés aux revendeurs*
- **EXPEDITIONS:** *Transport rapide sur toute la France.*

WINCKER-FRANCE

Chaque revendeur sérieux peut être le point CB avec tous ces avantages

55, rue de Nancy - 44300 NANTES

Tél. 40 49 82 04 - Telex 701 256 - Fax 40 52 00 94

SOS-CB C.A.R.O.L.E.

LA POIGNÉE DANS LE COIN!

En octobre 89, les SOS-CB C.A.R.O.L.E. et Sekoïa Production, organisateur de grandes manifestations sportives mécaniques, signaient un contrat "d'alliance". C'est dans ce contexte, que les 28 et 29 avril dernier, sur le circuit de Linas-Montlhéry, 60 cibistes ont été mobilisés pour le Biker Supermotard. A tous les niveaux, la réussite fut totale.

"N^otre association est en train de prendre une nouvelle direction".

Jean-Luc Cury, attaché de presse du groupement, ancien motard, et cibiste passionné, ne cesse de se réjouir. "Evidemment nous restons attaché à nos activités d'assistances habituelles, mais la coordination de manifestations sportives mécaniques, occupent depuis bientôt un an, une place grandissante".

La C.B. en pôle position

Au sein du calendrier international de biker, le Supermotard de Montlhéry est un événement phare. Un circuit démoniaque, truffé de toutes les difficultés propres aux bikers (bitume, terre, saut, fossé, ciment, etc...), un panel de pilotes français et étrangers impressionnant, et, enfin, une quinzaine de courses à "défriser" un Hells Angels, réparties tout au long du week-end.

Bref, une véritable partie de défonce. Et la C.B. dans tout ça? me direz-vous. Hé bien, la C.B.... elle fut partout... Là où on l'attendait bien sûr, mais surtout là où personne n'avait jugé quelle serait utile.

Ainsi, le samedi, premier jour de course, près de trente adhérents furent disséminés sur l'intégralité du parcours.

"Nous avions placé Titan 93 et Catherine, dans la tour de contrôle aux côtés des coordinateurs de la course, des commissaires de piste et du SAMU. D'autre part, le reste des OM avaient été réparti sur les points chauds du circuit; grille de départ, fin de piste, poste de contrôle des laisser-passer et enfin à la sortie des virages dangereux. Les chutes à cet endroit du circuit ayant été très nombreuses, les

interventions furent fréquentes", précise Jean-Luc Cury (Furiani 28).

Equipés de portables VHF (CT 1600 de chez CTE), les cibistes, placés sur ces endroits à risques tinrent un rôle prépondérant. "Grâce aux mobiles et aux quatre cibistes en poste fixe, la rapidité des secours fut ainsi accélérée. De mon côté, je coordinais les différentes actions".

Par ailleurs, les SOS sont intervenus, en canalisant la foule lors de l'arrivée des trois grandes finales. "C'est très inhabituel" précise Furiani 20.

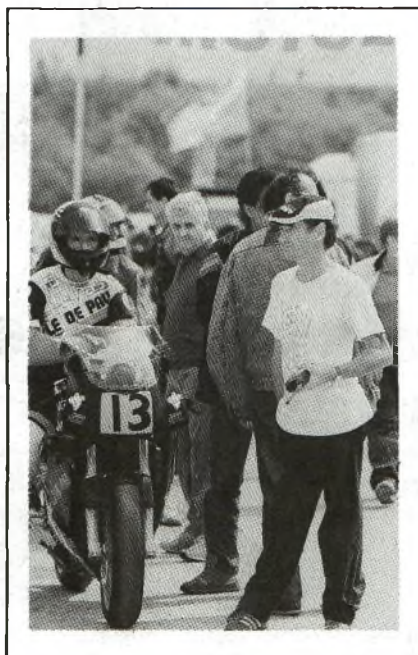

Bientôt la F1

A tous les niveaux, les cibistes du club SOS-CB C.A.R.O.L.E. ont fait preuve d'un dévouement et d'un esprit de décision remarquable. Des qualités qui n'ont pas laissé la F.F.M. (Fédération Française de Moto) et la F.I.M. (Fédération Internationale de Moto) indifférentes..

Ainsi, s'appuyant sur le même schéma testé à Montlhéry, le groupement parisien a apporté son soutien, les 12 et 13 mai dernier à "L'Open de Production" comptant pour les prochains championnats de France Moto. En outre, toujours sous l'égide de la F.F.M., les généreux cibistes ont contribué au bon déroulement des "1000 kilomètres d'endurance" du circuit "Carole". Enfin, les OM du groupement se sont investi du 19 au 26 mai dernier, sur le raid tout terrain "Aneto", organisé par Action Loisir, et son dynamique dirigeant, Jean-Pierre Steiner (voir notre article "Aneto 90, la CB sur les sommets").

Mais le périple du groupement au sein du monde des circuits et des pistes ne s'arrêtera pas en si bon chemin. A ce jour, une mission d'assistance C.B. sur le Bol d'Or au Paul Ricard se dessine de plus en plus nettement. C'est dans cette optique en particulier, que bon nombre d'OM du club ont déjà passé les diplômes de commissaires sportifs et de commissaires de route, indispensables pour toute action efficace sur un circuit. Ce plus sera peut-être l'élément déterminant qui favorisera la participation des SOS CB C.A.R.O.L.E. lors du prochain Grand Prix de France de... F1. D'ores et déjà l'année 91 s'annonce pour le groupement, sur les chapeaux de roues..

Març BERNARD



Aneto 90: la CB sur les sommets!



Le 18 mai dernier, 50 voitures 4x4 et 100 motos étaient rassemblées à Sauveterre de Béarn (64), pour le départ du raid tout-terrain Aneto 90. De l'Atlantique à la Méditerranée en passant par les Pyrénées françaises et espagnoles, les concurrents ont affronté les pistes les plus dures de la chaîne montagneuse, à raison de 190 à 290 km par jour et ce durant une semaine.

L'épreuve a bien sûr nécessité une sécurité optimale, pour laquelle Action Loisir, organisatrice du raid, a fait appel à deux clubs CB Carole, ainsi qu'au magasin GO Technique, d'Asnières, un des meilleurs spécialistes CB de la région parisienne.

Les cibistes, sous la conduite de Jean-Luc Cury, président de SOS-CB Ile-de-France et de Christian Lavielle, président de SOS-CB Aquitaine, ont mis en place le matériel, préparé les dix véhicules d'assistance radio et contrôlé les postes CB des participants. Toutes ces opérations ont demandé une journée de travail et une parfaite coordination de la part des opérateurs.

Tous ces efforts ont été grandement récompensés, puisqu'à la fin de la compétition, les organisateurs aussi bien que les participants, ont remercié les clubs CB, pour la qualité de leur assistance. Jean-Pierre Steiner, président d'Action Loisir, a d'ailleurs passé un accord avec les SOS Carole, pour qu'ils assurent la sécurité de plusieurs autres manifestations: **Le Bouclier d'Auvergne, l'Ibérica et l'Aneto 91**. A ce propos, les SOS Carole font appel à d'autres clubs CB, désireux de participer à ces manifestations pour renforcer leurs effectifs et œuvrer avec eux à la promotion de la CB dans le cadre d'opérations importantes.

SOS-CB Ile-de-France
BP 2 - 93141 Bondy

NOUVEAU
MICRO-ESPION
TX 2007

240 F
GARANTI 3 ANS SEULEMENT

UNE OREILLE PARTOUT!

Pour tout surveiller,
tout découvrir,
tout savoir, à
distance et
discrètement.

Pile
9 volts
(Alcaline)
30 F



TRÈS SIMPLE : une pile 9 volts à brancher, c'est tout ! Dès lors, il émet pour vous.

TRÈS DISCRET : très petit, sans fil, sans antenne si nécessaire, fonctionne sans bruit.

TRÈS EFFICACE : il vous retransmet en direct tous les bruits, les conversations de l'endroit où il est placé. Vous recevez cette émission à distance (jusqu'à 5 kms et plus !) sur un SIMPLE POSTE DE RADIO en FM, auto-radio, radio K7, walkman FM, chaîne stéréo, etc... et vous entendez tout, tout ! Capte un chuchotement à 10.m

TRÈS, TRÈS UTILE... pour surveiller enfants, malades, magasins, bureaux, maisons, garages, et résoudre tous les problèmes de vols, détournements, escroqueries, etc...

UNE VRAIE RADIO-LIBRE (20 kms) simplement en rajoutant piles et antenne
Voir mode d'emploi en Français.
TECHNIQUE : Fréquence, 88-115 Mhz - Alimentation : 9 à 18 volts si nécessaire.

ESSAYEZ VITE CET APPAREIL, MEILLEUR RAPPORT QUALITE-PRIX :
PLUS DE 100 000 APPAREILS VENDUS A CE JOUR (nous sommes fabricants, nous fournissons administrations, police, armée, ambassades, détectives, gardiennages, tous professionnels, etc).

COMMANDEZ AUJOURD'HUI

BON DE COMMANDE CI-DESSOUS

Par téléphone 24 h/24 : **91.34.34.94 +** - Télécopie : 91 42 14 85
Télex 402 440 F **Envol discret et rapide. RECOMMANDÉ 48H**

Par correspondance. **BON DE COMMANDE**
à découper ou recopier et retourner vite à :

Laboratoires PRAGMA - BP 26 - 31 Rue Jean-Martin - 13351 Marseille Cedex 5

NOM : _____

PRENOM : _____

ADRESSE : _____

CODE POSTAL _____ VILLE : _____

PAYS : _____

Oui, expédiez-moi _____ TX 2007 (précisez quantité) au prix unitaire de 240 F + 15 F recommandé urgent

_____ Piles 9 volts (Alcaline) au prix de 30 F l'unité

Ajoutez votre catalogue complet 100 produits originaux au prix de 30 francs.

Ci-joint mon règlement du total _____ francs par : FACTURE SVP

Chèque Mandat-Lettre Mandat International (+ 30 F)

Expédiez-le moi en CONTRE-REMBOURSEMENT.

Je paierai 25,00 F de plus au facteur.

QSO Mag. 07.90

INFOS DX

DELTA India Amateur-Radio Merguez Expé

Si certains organisent des expéditions connues où partent à l'aventure, d'autres excellent dans la préparation. C'est bien le cas des DIAR de Lyon qui, le 3 juin dernier, rassemblaient DX et bagages en direction de la **Chartreuse de Portes** (dans l'Ain, altitude 1010m). Si à la tombée de la nuit, quelques tentes sont plantées, elles resteront le seul symbole de ce que l'on définit généralement comme du camping. A côté de cela, brochettes, groupes électrogène et même télévision avec en prime du football. Indiana Jones peut aller se rhabiller.

A 6 h le lendemain, les choses sérieuses commencent enfin. Jean-Paul 1 DI 06 (Président), Thierry 1 DI 18, Michel 1 DI 33, Joseph 1 DI 19 et Yves 1 DI 48 installent le Kenwood TS 440 SP, alimenté par un Yaesu FP 757 HD, ainsi que les aériens (Sirtels 2 - HB 9 CV). Dès le départ, la qualité d'émission se révèle excellente: 14 départements français, et onze pays dont la Guyanne Française, la Guadeloupe, les Gualapagos et l'Afrique de l'ouest ont été contacté durant les 8 heures d'émission!

L'histoire ne dit pas si les QSO avaient un accent de merguez ou de football.

DIAR
BP 124 - 69685 Chassieu Cedex

Le DX ça bouge en Aquitaine

Le CAR (Club Alpha-Romé) ne tient plus en place. Après le succès remporté par l'expédition en Gironde, il repartira **sur l'île d'Oléron du 25 au 26 août**. Les appels se feront sur le 27.455 MHz et chaque contact sera récompensé par un certificat spécial. Le CAR remercie les entreprises qui ont permis de réaliser ces expéditions: MGD Electronique de Bordeaux et le Bowling de Liboume.

CAR-Section Aquitaine
BP 5 - 33570 Les-Artigues-de-Lussac

Les DF s'exposent dans le 87

La section Limousine des Delta-Fox effectuera les **4 et 5 août une expédition sur l'île de Vassière** dans la Haute-Vienne. Au programme, des contacts radio mais aussi une journée portes ouvertes avec exposition et démonstration de matériels. Des spécialistes seront présents pour répondre aux questions et pour initier les débutants aux principes de la radio. Les mordus de DX aussi bien que les cibistes novices, trouveront lors de ces deux journées de quoi satisfaire leur passion de la radio.

Une première chez les IF

Cet été, les cibistes du Limousin seront gâtés. Outre la sortie DX des Delta-Fox, les membres India-Fox de la Haute-Vienne organiseront leur première expédition DX. **Du vendredi 16 h au dimanche 16 h, vous pourrez les retrouver sur le 27,575 MHz en non-stop.** Nous espérons que les OM encourageront les IF Viennois, en répondant très nombreux à leurs appels. L'initiative de cette expédition est du au dynamique bureau, composé de: Président, Pierre (14 IF 8701); Vice-Président, René (14 IF 8072); Secrétaire, Jacques (14 IF 8074); Trésorier, Gérard (14 IF 8706).

India-Fox du 87
BP 48 - 87202 Saint-Junien.

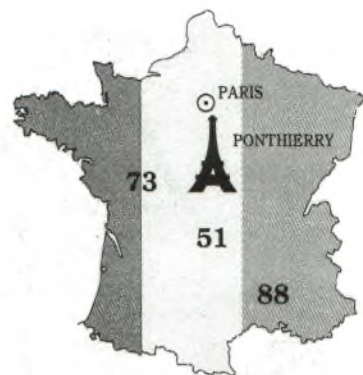

C B Station From



Radio
Club
27 Mhz

C.B.A.T. DX, Pétanque ans Sun...

Déjà, par le passé, la C.B.A.T. (Citizen Band Association Thierry Pontaine) a souvent fait preuve d'une vitalité et d'un dynamisme hors du commun. Cette année encore, quelques jours après l'expédition organisée **les 16 et 17 juin dernier, le Challenge Contest Estival, 8° du nom**, étalé du 1^{er} juillet au 30 septembre devrait engendrer des joutes mémorables.

Lors de la 7^e édition, les trois premières places se disputèrent au finish et près de 900 QSL furent expédiés. Comme d'ordinaire, la fréquence monitrice du club sera le 26.685 MHz FM opu VSB, ainsi que le 27.455 MHz pour les autres appels.

Enfin, dans un but de diversification le C.B.A.T. et à l'A.C.B. de Bonboufle, **organiseront en septembre prochain, un "Contest Pétanque"**.

C.B.A.T.
BP 57 - 77983 Pomthierry Cedex

19 ATO PA

Une expédition couleur Tulipe



Le "Team" 19 AT OPA: en arrière 19 AT 268. De gauche à droite: Jan (19 AT 246), Marcel (19 AT 109) et André (19 AT 112).

Si la Hollande est reconnue comme le Pays de la tulipe et "l'autre" pays du fromage, elle est aussi un lieu privilégié pour les expé DX.

Ainsi, du 29 avril au 1^{er} mai, sur l'île Texel, au cœur de l'archipel des Iles Waden au nord d'Amsterdam, une expé était organisée par le Team-Alpha-Tango des Pays-Bas.

Il est allé dans un petit bungalow et planqué au fond d'un des nombreux camping disséminés sur l'îlot, la station, est à l'échelle de la "tenue d'accueil".

Pilotée par 19 AT 112 André, 19 AT 246 Jan et 19 AT 109 Marcel, la station est composée d'un HB 9 CV installé à 6 m du sol d'un transceiver 120 canaux modifié avec décalage en fréquence, d'un mirco ampli leaser et d'un ampli à transistor de 50 W. Malgré l'absence de rotor, une rosé des vents sur le pied de mat a permis un bon positionnement par rapport à la propagation. Et même si elle ne fut pas toujours idéale, près de 211 stations ont été contactées. Seule la France resta silencieuse...

Didier (WAC62)

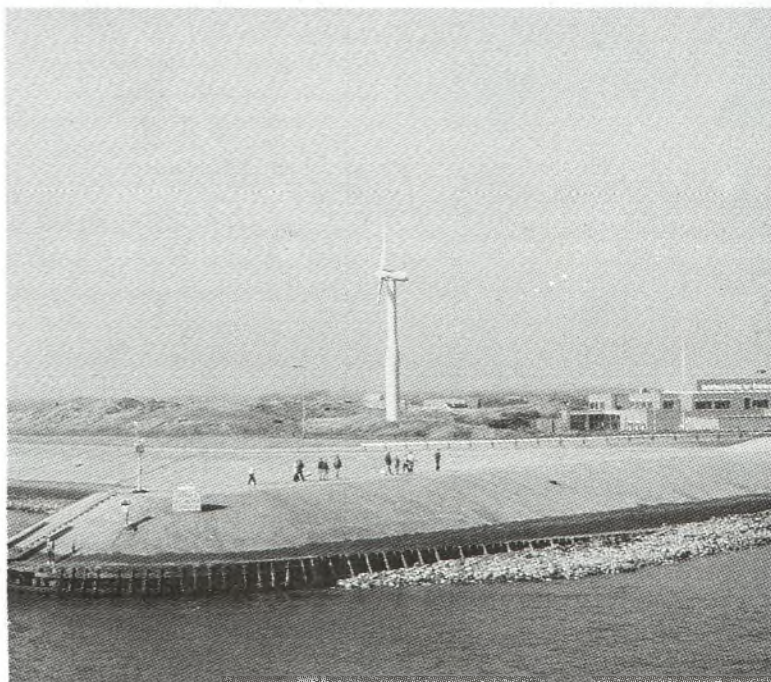

L'île de Texel, dans l'archipel Waden, au nord d'Amsterdam (24 km de long, 9 km de large).
Le coin le plus ensoleillé de la Hollande!

Les Charly-Fox à l'attaque des Pyrénées

Organiser une expédition en Andorre, ce n'est pas excessivement original. Ce qui l'est plus, ce sont les objectifs que le groupe Charly-Fox s'est fixé, ainsi que les moyens mis en œuvre pour y parvenir. **Du 13 au 15 août**, sept opérateurs C-F feront le voyage équipés de quatre véhicules, deux groupes électrogènes, quatre antennes directives et d'un matériel très sophistiqué (deux stations seront actives jusqu'au 25 août). Leurs buts, réaliser un maximum de contacts en phonie bien sûr, mais aussi en CW, en RTTY et en packet. Le camp de base comprendra plusieurs stations : trois seront actives en phonie sur les 27.485 ; 27.495 et 27.570 MHz en USB, tandis que deux autres seront réservées au RTTY et à la CW (27.855 MHz USB) et au packet (27.540 MHz USB).

Des fréquences de dégagement seront utilisées, car des piles-up sont à prévoir. Une QSL spéciale assortie du "journal de bord" de l'expédition, seront envoyés aux stations qui auront contacté l'expé. Les SWL ne seront pas oubliés car leurs reports d'écoute sera également honoré. Nous vous tiendrons au courant des résultats de



**A droite Martial, 14CF24, en compagnie de son père et adjoint 14CF149, à leur station :
TX/RX : Base Jumbo - Micro : Bravo Plus - Antenne : 4 éléments Tagra + GP 27 1/2 onde - Ordinateur Amstrad CPC-6128 pour le trafic en signaux.
Et leurs nombreuses coupes gagnées lors de leurs multiples participations au Championnat de France.**

cette grosse sortie. Par ailleurs, et pour mieux répondre à l'attente des OM du club, une délégation régionale des Charly-Fox vient d'être mise en place dans le département de la Nièvre. Sous la conduite de Martial (14 CG 24), champion de France DX Junior 1987, les onze adhé-

rents de cette section espèrent séduire de nombreux adeptes (adresse de la délégation : Charly-Fox Nièvre - Bourgogne - BP 153 - 58200 Cosne-sur-Loire).

Charly-Fox - BP 8 - 77450 Esbly

Il y a Zoulou et... Zoulou !

Hé oui, le petit génie malfaisant qui nous fait parfois prendre des "coquilles" pour des lanternes a encore frappé ! Et du coup nous avons failli bien involontairement déclencher une guerre fratricide entre "tribus" Zoulou...

À moins bien sûr que vous soyez un "ethnologue" averti, vous auriez peut-être, comme nous, confondu les Zoulou... Zoulou et les Zoulous.. Kilo. C'est ce qui nous est arrivé dans le dernier QSO Mag., page 18 ("Les Z-Z à l'œil") où nous avons carrément attribué tout le texte aux Zoulou-Zoulou alors qu'il s'agissait exclusivement des Zoulou-Kilo. Du coup, l'adresse n'est évidemment pas la bonne non plus... Le problème, c'est que le gentil "Zouki" qui nous a écrit, a un peu oublié de nous donner l'adresse de la BP de l'amicale (Fabien Faure - 14 ZK 405 - Au Stade - 46190 Sousceyrac).

Toutes nos excuses aux Zoulou-Zoulou qui, eux, ne ressentent visiblement

aucune parenté avec leurs presque homonymes. Profitons de l'occasion pour passer le dernier message reçu entre-temps de Fabien (ex - "TY 46") : le Zouki comprend 800 à 900 "membres" (disons plutôt "sympathisants", étant donné qu'aucune cotisation n'est demandée) à travers le monde. Fabien, dont on ne connaît ni le rôle ni la fonction, revendique pour sa part 111 contacts effectués depuis février 90 et 39 pays confirmés.

Rectificatif

Dans notre précédent numéro, une erreur de code postal s'est glissée dans l'article consacré à "Un Duo DX en Savoie (p.16). Il ne s'agit pas en effet du **75190 à APPREMONT** mais de **73190**.

De plus, Bruno informe toutes les stations intéressées par un échange de Pin's, qu'il tient à leur disposition, celui des Championnats du Monde de Chambéry.

Bruno - BP 2 - 73190 APPREMONT

Des parrains pour Thierry

14 TMH - Thierry
QRN : COMMERCY



Thierry (14 TMH) recherche des parrainages de clubs DX. Pourriez-vous m'envoyer des QSL de vos clubs ainsi que les tarifs et les conditions d'inscriptions. J'échange ma QSL en retour. En espérant porter bientôt l'indicatif de vos clubs. Merci d'avance

Thierry Hubert
30, rue Jean Moulin - 55200 Commercy

Des QSO pour les J.O.

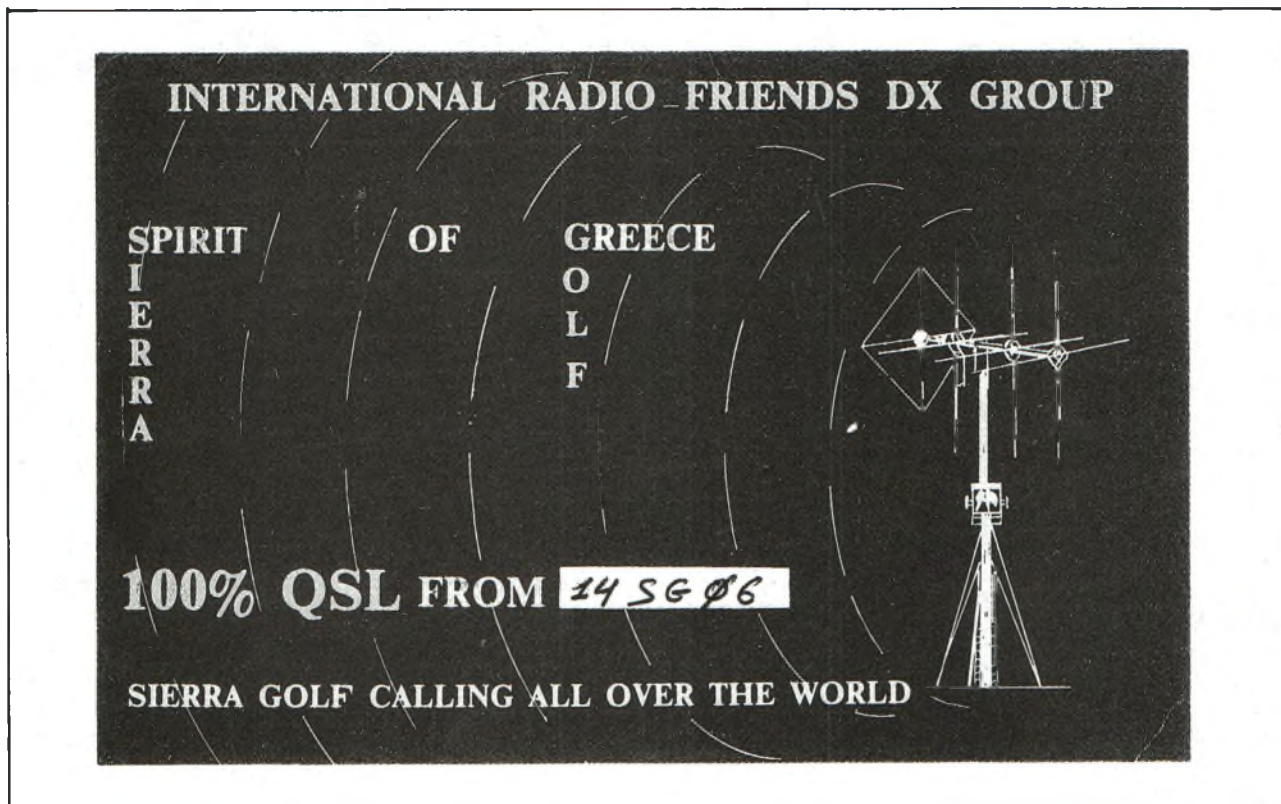

L'International DX Group Spirit Greece-Sierra-Golf invite les OM du monde entier à adhérer et à rejoindre les membres du groupement et ce, contre la modique somme de 15 dollars (90F) ainsi que trois photographies. En échange, vous recevrez votre carte

de membre à vie, un tampon du groupement, des QSL, ainsi qu'un diplôme.

De plus, afin d'aider la Grèce à organiser en 1996 les 26^e Jeux Olympiques dans leur pays d'origine, les Sierra-Golf vous invitent à les appeler en

masse sur la fréquence monitor 27,585MHz ou sur le 27,605MHz USB.

Sierra-Golf DX Group
Lo Box 26013 - CP 10022
Athens - Grèce.

Clôture du 5^e Championnat de France

Les organisateurs du 5^e Contest National rappelleront à tous les participants que les feuilles de logs et QSL doivent être retournées **avant le 31 juillet 90** à : Groupe Charly-Fox - BP 4 - 18220 Les Aix d'Angillon.

Un cadeau sera remis à tous les classés présents lors de la remise des récompenses, ainsi qu'un diplôme commémoratif. Autre bonne nouvelle : les sociétés Distracom de Rognac (13), **CB Rouen** ainsi qu'une dizaine d'entreprises nivernaises, viennent de rejoindre le "clan" des sponsors de l'épreuve!

EN BREF

Madeire - 8 au 15 juillet
119 ATO CT3
Fréquence : 22.570 USB
QSL manager : José - BP 104
22650 Ploubalay
Joindre 1 \$ ou 2 IRC
Azimut des antennes : 235°

Martinique - Début juillet
136 SK 0FM
Fréquence et QSL manager inconnus à ce jour.

Exceptionnel Vatican 4 et 5 août
138 VCO
Fréquence et QSL manager inconnus à ce jour.

Les activités ne sont pas toutes signalées, signe que certains veulent que les expéditions ne servent qu'à leurs membres. 15 PGO n'a pas été annoncée. Quel dommage, n'y a-t-il aucun

membre actif en France ?

NB : Je tiens à faire remarquer qu'un club comme les Alfa Tango qui permet une expédition sur KP5 (299 ATO) et qui laisse ses opérateurs italiens faire un pseudo contest le même jour montre ici toute son incapacité à gérer ses manifestations. Et cela ne s'arrête pas là, puisque la nuit sur 27.530 alors que les maritimes mobiles appelaient leurs routeurs, les Siciliens de ce même groupe continuaient de plus belle ! Comment peut-on demander aux DX'eurs de faire des fréquences RTTY, packet, etc., lorsque l'on n'est pas capable de respecter autrui ?

Remerciements à OB69 de Lyon et WAC 269 d'Angleterre pour leurs infos.

Didier - WAC 062
(aussi 14 AT 141)

EXPÉ 141 AT 0 FP

DX glacé à l'italienne

Il y a vraiment des petits coins de France perdus dans de drôles d'endroit... Tenez : St Pierre et Miquelon, savez-vous où c'est ? Si vous n'êtes pas DX'eur confirmé, et donc incollable en géographie, il y a peu de chance que vous sachiez que ce minuscule archipel se niche à l'extrême Est du Canada, au large du golf du St Laurent et de Terre-Neuve. C'est-à-dire dans une région très rude, transie par le froid (le Groënland n'est pas si loin) et battue par des flots chargés d'iceberg du Labrador. Extra pour se changer des Antilles, quoi !

Ce que vous savez peut-être encore moins, c'est que sur ces quelques cailloux herbeux, parmi les 6000 habitants (surtout des pêcheurs), il y a quelques cibistes, dont au moins... trois Alfa-Tango ! On comprend que sur une terre si inhospitalière, on préfère les joies du foyer et du DX à celle de la bronzette... Notons d'ailleurs qu'en attendant de devenir des superchampions des ondes, les Saintpierre-ets sont des recordmen de la natalité !

Loins de tout, mais proches d'un QTH rare, Jean (141 AT 102), Michel (141 AT 103) et Claude (141 AT 104), rêvaient de monter leur expédition... Objectif, l'île de Langlade (ou Petit Miquelon), une des plus grandes de l'archipel, mais une des plus désertiques aussi. Pour les DX, c'est bien sûr un atout !

Un double "bazooka"

Comme il se doit dans de telles circonstances, tout a donc été très minutieusement préparé : tous les éléments importants sont prévus en double (groupes électrogènes, TX, antennes, etc.). Par ailleurs, comme il se doit également quand on est A-T, les président de la division française, Joseph (14 AT 126) est prévenu quatre mois à l'avance et accuse réception.

Le jeudi 5 avril, les trois compères embarquent donc sur leur frêle esquif, dans la froidure pénétrante d'un crépuscule brumeux. Traversée sans visibilité, au compas, sur la houle glacée

et inquiétante... Ah, il faut aimer ça, je vous dis !

Le lendemain, vendredi, histoire de se réchauffer un peu, on s'affaire à monter la station. Le plus spectaculaire se sont évidemment les antennes : deux "filaires" (double "bazooka") maisons, l'une sur l'axe Nord-Sud, l'autre sur l'axe Est-Ouest. Côté TX, on se contente d'un Ranger 3500, sans "ton-ton", ce qui pourra faire sourire certains "gros bras" du DX national. Mais qu'importe le flacon, pourvu qu'on ait la... propague !

En fin d'après-midi, tout est prêt : on se fait juste quelques Américains, le Canada, l'Italie, la Réunion et les Açores, pour vérifier que tout va bien. Les choses sérieuses, c'est pour le samedi et le dimanche, comme annoncé... en principe.

Mauvaise surprise

Dès 7 heures, les premiers appels sont lancés vers la Métropole sur le 27,580 MHz en USB : la propague s'ouvre super ! Mais très rapidement, ça se gâte... Curieusement, l'expédition 2 AT 0 qui trafiquait normalement sur le 27,590, débarque sur la fréquence des Saintpierre-ets ! Et puis, les Victor-Lima

en contest le même week-end, font de même : c'est la panique !

Evidemment, Jean, Michel et Claude essaient d'expliquer leur cas et demandent gentiment qu'on leur laisse "leur" fréquence, mais apparemment personne n'est au courant de leur opération, même pas en Italie, dans le Fief des A-T. Un comble ! Bref, ils se heurtent à un mur tant du côté A-T que V-L.

Alors, très intelligemment, plutôt que de poursuivre un affrontement inutile, ou de carrément renoncer, ils décident de changer de fréquence. Mais le cœur n'y ait plus... et la propague non plus ! Dans ces conditions difficiles, et sans la "publicité" sur laquelle ils comptaient de la part de leur club, ils ont quand même réussi à faire 225 contacts avec 32 pays confirmés. Pas mal, non ?

Déplorant que leur plaisir ait été gâché par quelques personnes qui se prennent vraiment trop au sérieux, ils remercient quand même très chaleureusement, et au nom de la division 141 Alfa-Tango, tous ceux qui ont eu la gentillesse de les appeler pendant cette expédition quelque peu fantomatique aux yeux de certains, paraît-il...

CB 73



TX PORTABLES

ALAN 80 A	1 100 F
KIT SEUL	280 F
MIDLAND 75-790	630 F
MIDLAND 77-790	590 F
MIDLAND 77-805 RD	900 F
ORLY + KIT	850 F
POCKET	1 490 F
PRESIDENT SH 7700	950 F
PRESIDENT WILLIAM	1 100 F
STABO SH 8000	1 450 F

TX AM

MIDLAND 77 104	590 F
MIDLAND 77 112	390 F
MIDLAND 77 114	620 F
MIDLAND 77 225	990 F
MINISCAN 40	450 F
PRESIDENT JIMMY	600 F
SUPERSTAR MINI	450 F

TX AM - FM

ATLANTIC AM-FM	990 F
CALIFORNIA	650 F
COLORADO	750 F
CSI APACHE	750 F
CSI CHEROKEE	1 190 F
CSI CHEYENNE	1 390 F
HERBERT	1 190 F
MARINER	650 F
MIDLAND 2001	790 F
MIDLAND 4001	990 F
MIDLAND 77-114 AM-FM	690 F
NEVADA	690 F
OCEANIC	950 F
ORLY	590 F
PRESIDENT HARRY	720 F
PRESIDENT JFK	1 390 F
PRESIDENT TAYLOR	720 F
PRESIDENT VALERY	950 F
SCAN 40	790 F
SUPERSCAN 40	990 F
SUPERSTAR 120	1 490 F
SUPERSTAR 240	730 F
SUPERSTAR 3000	1 050 F
SUPERSTAR 3300	1 250 F
SUPERSTAR 3500	1 390 F

TX AM-FM-BLU

CSI COMMANCHE	2 050 F
CSI PAWNEE	2 350 F
FRANKLIN	3 290 F
GRANT	1 790 F
JACK	1 450 F
JACKSON	1 890 F
LINCOLN	2 590 F
PACIFIC IV	1 150 F
BENJAMIN	2 269 F
RONALD	2 490 F
SUPERSTAR 360 FM	1 780 F
SUPERSTAR 3900	1 590 F
TRISTAR 848	N.C.
URANUS GALAXY	2 790 F

SCANNERS

BLACK JAGUAR MK III	2 390 F
ICOM IC 48 AT	N.C.
(1KHz à 1.5 GHz)	N.C.
KENWOOD RZ 1	5 040 F
MTN 5000	N.C.
RS 001 (26 à 500 MHz)	N.C.
SC 8000	2 590 F
TELE SURVEILLANCE	1 690 F

RECEPTEURS

Convertisseur VC10 118/174	N.C.
KENWOOD R 2000	6 526 F
KENWOOD R 5000	9 345 F
MULTIBANDE CC 08	210 F
RECPT MULTIBANDE	229 F

PORTABLES 144

CTE 1600	2 490 F
CTE 1800	2 890 F
KENWOOD TH 205 E	2 278 F
KENWOOD TH 26 E	3 119 F
KENWOOD TH 46 E	3 097 F
KENWOOD TH 75 E	4 990 F
RC 1000 2 CX	1 350 F

PORTABLES 430

KENWOOD TH 405 E	2 850 F
KENWOOD TH 415 E	3 155 F

TX TRI-BANDES

KENWOOD TS 711 E	10 857 F
KENWOOD TS 790 E	18 500 F
KENWOOD TS 811 E	11 707 F
KENWOOD TS 851 E	2 510 F

TX DECA

KENWOOD TS 140S	9 420 F
KENWOOD TS 440 SP	12 075 F
KENWOOD TS 940 SD-AP	13 545 F
KENWOOD TS 950 S 150 W2B 990 F	
KENWOOD TS 950 S DSP + BDC	35 900 F
KENWOOD TS940 S-W2	22 660 F

ANTENNE MOBILE

PRESIDENT	
ALABAMA	290 F
ALASKA	190 F
ARIZONA	210 F
DAKOTTA-MAG	350 F
FLORIDA	120 F
INDIANA	180 F
MICHIGAN	340 F
NEVADA	340 F
OREGON	250 F
TEXAS	420 F
VERMONT	160 F

MAGNUM	
FLEX	160 F
HN 90	160 F
ML 120	220 F
ML 145	290 F
MX 40	180 F

EURO CB	
1/4 onde gros ressort	250 F
B 27	170 F
DV 27 1/2	130 F
DV 27 HN 1/4	90 F
DV 27 L 1/4 onde	150 F
DV 27 U	145 F
DV 27 XN 1/4	150 F
HY TUN	145 F
K 120	225 F
KIT CAMION	100 F
LM 145 perçage	230 F
LOG HN 90	90 F
M 208 magnétique	120 F
ML 120	220 F
ML 145 coffre	260 F
ML 145 magnétique	295 F
ML 145 perçage	230 F
ML 180 coffre	290 F
ML 180 magnétique	370 F
ML 180 perçage	270 F

SIRTEL	
BLAKY	110 F
CTS 27	110 F
MAGNETIQUE TUN	310 F
S 60 rotule	140 F
S 90 rotule	150 F
S9 PLUS	250 F
S9 PLUS F	230 F
S90 magnétique	270 F
SR 27 C	210 F
UC 27	180 F

MIDLAND	
ANT CB UFO	120 F
BLACK HAWK	120 F
DV 27 S BLACK-1/4	80 F
JAGUAR	120 F
ML 145 MIDLAND	250 F
SPACE SHUTTLE	390 F
SUPER CARBONIUM 27	240 F
TAIFUN	220 F
TITANIUM BLACK	200 F
TURBO 2000 200 CX	260 F

ANTENNE TELEPHONE AUTO

ANTENNE MOBILE 200 MHz

ANTENNE MOBILE 200 MHz	250 F
RADIOCOM 2000	240 F
ANTENNE SFR	240 F
ANTENNE FIXE	
SiG MAC 7/8	990 F
BOOMERANG SIRIO 210	210 F
BT 104 7/8	790 F
BT 210 RINGO 5/8	450 F
F3 TAGRA 5/8	690 F
FOXY GONIO	460 F
GP 27 1/2 SIRTEL	250 F
GP 27 5/8 SIRTEL	290 F
GP 27 L 1/4	280 F
HAM SEXY 6/8	860 F
HY-POWER 5/8	590 F

Mini GP 27	190 F
Mini GP 27 1/4 Onde	200 F
Mini GP 27 5/8 SIRIO 500 W	330 F
PRESIDENT GPF 2000	990 F
S 2000 GOLD	790 F
S 2000 SIRTEL	690 F
SKYLAB	270 F
SPECTRUM 200 8 Radians	550 F
SPECTRUM 300 12 Radians	590 F
SPECTRUM 400 16 Radians	690 F
THUNDERBIRD 5/8	440 F
VECTOR 4000 7/8	690 F

ANTENNES BALCON

ANTENNE TELEVISION

MOBILE OMNIMAX

ANTENNE DIRECTIVE

AV 140	2 680 F
BT 122	1 290 F
D 3 LEM 3 éléments	480 F
D 4 LEM 4 éléments	580 F
DELTA LOOP 2 éléments	1 350 F
DELTA LOOP 3 éléments	2 150 F
MINI BEAM SIRTEL	590 F
PULSAR 27	395 F
ROTOR 200 kg	1 300 F
ROTOR 50 kg	590 F
SPITFIRE 3 éléments	590 F
TAGRA AH 03	750 F

ANTENNE AMAT. MOB.

MA 700 2 m et 70 cm	690 F
SWT 1 VHF	399 F
SWT 2 UHF	399 F
MOBILE 68-87.5	200 F
MOBILE 68-88 MHz	200 F
MOBILE 890-940 MHz	N.C.
Mobile Bi-Bande 144 432 MHz	220 F

TELESCOPIQUES

ANTENNE AMAT. FIXE

RA 3 2 m	135 F
RA 5 2m et 70 cm	187 F
BALCON 11 15 20 45 MHz	1 114 F
BEAM 3 ELTS. 3 BDS	520 F
BEAM 4 ELTS VHF	832 F
BOOMERANG 45	310 F
CX 4 15 MHz	400 F
CX 4 35 MHz	400 F
CX 4 M 71 MHz	450 F
CX 4 M 79 MHz	450 F
CX 4 M 83 MHz	450 F
DOUBLET 10.15 20 MHz	465 F
DOUBLET 10.15 20 40 80 MHz	750 F
DOUBLET 11 45 MHz	480 F
DOUBLET 40 80 MHz	490 F
DOUBLET 45 88 MHz	690 F
GP 122 MHz	190 F
GP 144-174 MHz	1 100 F
GPA 49.70 MHz	210 F
SCR 408-430 MHz	1 310 F
VERT 10.15 20 MHz	590 F
VERT 10.15 20 40 80 MHz	1 060 F
VERT 11 45 MHz	610 F
VERT 5/8	550 F
YAGI 14 ELTS 144 432 MHz	500 F
YAGI 2 x 9 ELTS 144 MHz	1 100 F
YAGI 3 ELTS FM	820 F
YAGI 4 ELTS 144 MHz	200 F
YAGI 70 72 MHz	790 F

ANTENNE MARINE

MARINE 27 MHz CLIPPER	420 F
MARINE 27 MHz MOBAT	360 F
MARINE 27 MHz MOTOP	340 F
MARINE MOBAT 160 MHz	396 F
MARINE VHF AQUARIUS	490 F

BOITE COUPLAGE

AT 130 pour TS 140	1 680 F
AT 230 pour TS 940	2 195 F
AT 250 pour TS 140 S	3 780 F
AT 440 pour TS 440	1 554 F
AT 940 pour TS 940	2 630 F

MICRO MOBILE

ALAN F10 Préamp	170 F
ALAN F16 RB	240 F
ALAN F 22 écho	340 F
CBE 2002	260 F
Combiné téléphonique	230 F
CSI CS 3 écho	430 F

DM 200 RB	100 F
DM 433	100 F
DM 437	150 F
DM 458 (RK 76)	260 F
DMC 308 AB2	120 F
DMC 531	110 F
EURO CB 20-18 écho	390 F
HAM RELAX	260 F
HM 015 HP HANDMASTER	210 F
Micro standard	80 F
PRESIDENT CS 2	260 F
SADELTA MB 4 R BEEP	275 F
SADELTA MC 7	255 F

MICRO FIXE

DM 7000 TAGRA	290 F
DM 7400	260 F
EC 2019 écho	590 F
MB + 4 ZETAGI	350 F
MB + 5 ZETAGI	450 F
MC 702 KATZUMI	660 F
MICRO VOX CBE 2003	750 F
OPTIMIKE	630 F
PA 100	260 F
PIEZO DX 357	595 F
SADELTA BRAVO	495 F
SADELTA ECHO MASTER	690 F
TW 232 S HAM	340 F
TW232 DX	390 F

CHAMBRES D'ECHO

Ch. écho PRESIDENT	490 F
EM 980	490 F
ES 880	490 F

APPAREIL MESURE

HAM ROS 110	250 F
HAM ROS 40	160 F
HQ 1000	695 F
HQ 315 TOS-Watt-Mod	695 F
HQ 500 TOS-Watt-Match	590 F
M1145 Matcher	360 F
MATCHER 110 Commut.	90 F
MM 27	90 F
ROS 110 TOS-Watt-Match-Mod	290 F
ROS 6	990 F
RP 6 Réducteur de puissance	210 F
TM 100	200 F
TM 1000	495 F
TM 999 TOS-Watt-Match	250 F
TOS MINI	80 F
TOS SWR 201	90 F
TOS WATT 201	230 F
TOS WATT 202	295 F
TOS WATT SWR 220	130 F

ALIMENTATION

10 A	490 F
10 A Vu-Mètre	590 F
20 A	790 F
20 A Vu-Mètre	890 F
3/5 A	160 F
40 A	1 490 F
5/7 A	210 F
6/8 A	290 F
Convertisseur 24/12 V	150 F
PS 31	1 990 F
PS 430	1 840 F
PS 50	2 520 F

BATTERIES

PB 1 12 V 800 mA	600 F
PB 2 7.2 V 800 mA	408 F
PB 6 7.2 V 600 mA	304 F
PB 7 7.2 V 1100 mA	478 F

CHARGEURS BATTERIE

Adaptateur 12 V/DC 1	1 120 F
BC 11 Rapide	1 120 F
BC 8 Lent	410 F
BC 9 Murale	160 F

FREQUENCEMETRE

C 45 5 ch.	550 F
C 50 6 ch.	780 F
C 57 7 ch.	850 F
FD 1350 8 ch	
20 MHz à 1.5 GHz	2 250 F
FD 30 5 ch.	630 F

AMPLI MOBILE

735 CTE	160 F
737 CTE	310 F
747 CTE	410 F
757 CTE	1 090 F
B 150 / GL 150	350 F
B 299	950 F

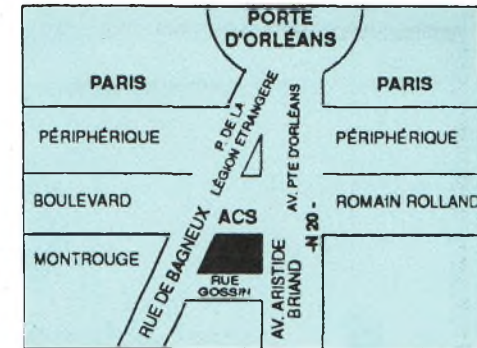

B 300	1 090 F
B 303	1 050 F
B 31 Z	190 F
B 35 / GL 35	190 F
B 47 Z	250 F
B 501	1 900 F
B 550	1 950 F
CSI LA 120	510 F
CSI LA 25	190 F
EURO CB GL 150	350 F
EURO CB GL 35	190 F
EURO CB GL 50	240 F
GL 50	210 F
MOSQUITOS	170 F
ZETAGI B 150	450 F
ZETAGI B 41	250 F

AMPLI FIXE

UV 131	890 F
CONDOR CTE	2 350 F
DM 7400	280 F
JUMBO CTE	2 790 F
LB 120	1 170 F
SPEEDY CTE	990 F

CONVERTISSEUR

PB 45 KIT CONVERT. 27	1 300 F
Pour R 2000 118 à 174 MHz	1 682 F
Pour R 5000 108 à 174 MHz	1 836 F
TR 45 27 6	790 F

PREAMPLI RX

HQ 25	250 F
HQ 35	340 F
HQ 375	290 F

Chassez les expéditions !

Les expéditions, c'est un peu la "F1" du DX ! Aboutissement d'un "art", et parfois exploite tout court, elles sont l'aiguillon et l'étalon de la passion de la radio !
Mais attention, ces "roses" sont bourrées d'épines...

Fidèle à sa vocation, QSO Mag. fait de plus en plus fort sur tout ce qui touche le DX, en particulier en ce qui concerne les expéditions dont le succès va grandissant. Nos spécialistes, dont Didier (WAC 62), se défontent pour dénicher le moindre tuyau sur tout ce qui se passe sur l'air en France et à l'étranger. Cependant, pour certains d'entre-vous qui viennent de découvrir les joies du DX ou qui souhaiteraient s'y lancer, tout cela peut paraître encore un peu nébuleux... Il nous a donc semblé utile de remettre les pendules à zéro sur la question.

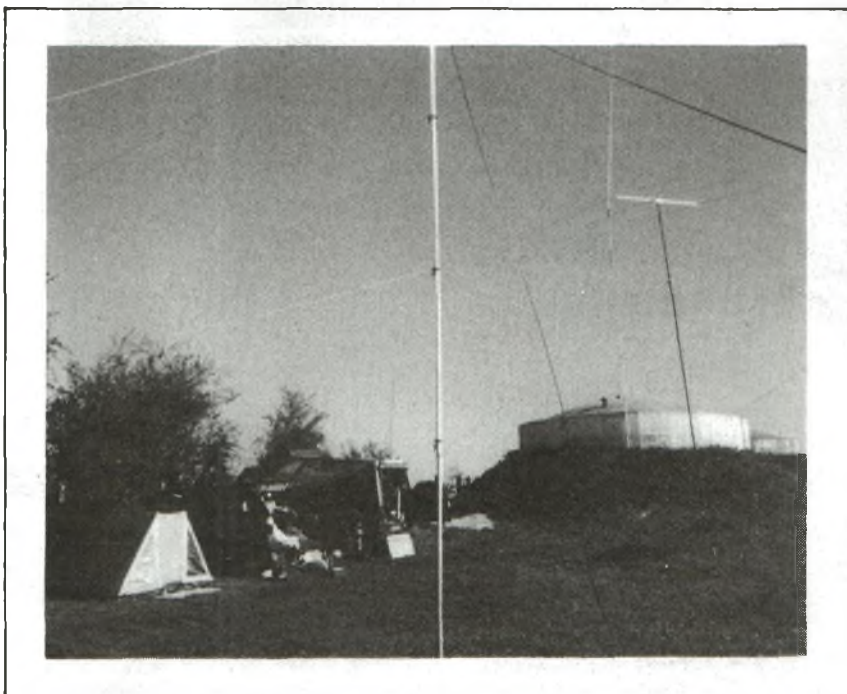

Le mystère d'une rencontre

Le DX (contact à longues distances), c'est d'abord une grande fenêtre ouverte sur le monde. Celui qu'on voit à la télé, mais aussi et surtout celui qu'on ne voit pas à la télé (ou rarement !). Le monde sans projecteurs ni caméras. Celui des gens réellement authentiques, comme ceux que vous rencontreriez si vous pouviez faire le voyage, comme ceux que vous croiseriez dans la rue. Le DX, ce n'est pas le folklore et les cartes postales, le Belge "mangeur de frites", l'Australien "tondeur de moutons",

le Mexicain "endormi sous son sombrero"... C'est le mystère d'une rencontre avec quelqu'un qui vit ailleurs avec des coutumes différentes, une mentalité différente, des passions et des rêves différents. Quelqu'un qui est heureux, lui aussi de vous rencontrer, de découvrir notre pays, notre vie, nos préoccupations, notre vision des choses. Quelqu'un qui, petit à petit, fait partie de votre univers, avec lequel on échange des sentiments, des émotions. Et tout cela sans quitter votre coin de salle à manger ! Bref, c'est un peu l'art de voyager dans sa tête.

Le DX, c'est aussi des échanges concrets,

d'abord par les QSL. Merveilleux petits bouts de carton coloré qui, au-delà de la simple confirmation de contact, sont aussi des petits morceaux de terres lointaines et un peu de l'âme de celui qui l'envoie. Souvent, ces cartes sont accompagnées de petits cadeaux, timbres, pièces de monnaie, autocollants, écussons, dépliants touristiques, petites cuillères, etc...

"Renifler" la propague

Enfin, le DX c'est aussi un "sport" !... Une

chasse aux contrées les plus difficiles à contacter, aux QSL exceptionnelles. Parfois, c'est aussi une expression de l'esprit de compétitions au travers des contests (concours) et autres "awards". Ce sont des trophées ou des diplômes décernés par les associations à ceux qui réalisent un maximum de contacts selon des critères précis et/ou sur un thème donné (tous les départements français en AM, par exemple).

C'est un peu dans ce cadre que s'inscrivent les expéditions. Elles consistent en principe à réaliser un maximum de contacts depuis un site rarement exploité en trafic radio (on dit "activité"). Ceci pendant un temps limité (quelques jours en général). Le terme "expédition" prend tout son sens quand il s'agit d'aller installer provisoirement une station complète avec un groupe électrogène sur une petite île perdue de l'océan Indien ou sur une pointe glacée aux confins de l'Antarctique.

Pour celui qui recherche les QSO avec les expéditions, souvent très brefs, une grande partie du plaisir naît de la parfaite maîtrise de l'ensemble des connaissances que requiert le trafic DX. Arrivé à un certain niveau, c'est de la virtuosité, presque un art ! Non seulement il faut manipuler son matériel sur le bout des doigts, mais il faut aussi être incollable en géographie et expert en fuseaux horaires. Et surtout, il faut cultiver son "sens de la propagation" : pressentir l'apparition d'un "couloir" (axe où la propagation est favorable) et savoir sentir ses déviations. Question d'expérience et d'entraînement. Le QSO est alors le couronnement, l'aboutissement d'une longue traque.

Diplômes au bout des Iles

Organiser des expéditions intéressantes

ZONE 38 **MARION ISLAND** 1988
 DX'SPEDITION

46.4S 37.5E ZS 2 MI

256TS0

TO RADIO	DATE	GMT	QRG	RST	2X	QSL	NUMBER
WAC 6.2	15.8	17 00	855 ± 5 kc	519	SSB -GW	TNX	474

QSL MANAGER: 44TS001 JEF
 PO. BOX 13157
 MOWBRAY
 7700
 SOUTH AFRICA

RTX: TRIO TS 500
 ANT: LONG WIRE
 PWR: ±100W

QSL rare... d'une expédition rare ! En 1988, à l'île Marion (au large de l'Afrique du Sud).

n'est pas chose facile. D'abord cela coûte assez cher ; outre le voyage, il faut prévoir l'impression et l'expédition de 500 à 1000 QSL commémoratives de l'opération. A la limite, l'opération peut même s'avérer dangereuse (voir "DX chez les Soviétiques" dans QSO Mag. n° 91 d'avril).

Quelques expéditions particulièrement rares ont fait date, comme la première réalisée en RDA (Allemagne de l'Est) par Jürgen qui n'a pu faire que 3 contacts (46 ATO). Comme l'expédition 256 TS 0 aux îles Marion et du Prince Edouard activées par des météorologues sud-africains ou encore comme celle effectuée par 3 stations qui ont activé des QTH (lieu d'émission dûment répertorié) différents en Antarctique : les bases Mac Murdo et Dumont d'Urville, et une station néozélandaise, notamment.

Il existe aussi des expéditions beaucoup moins périlleuses, mais dont la valeur est plutôt "temporelle". Elles sont réalisées en des occasions exceptionnelles, pour célébrer des événements historiques, et sont surtout recherchées pour marquer des points dans les concours. C'est ainsi que cette année, une station spéciale a été activée en République Dominicaine à la date anniversaire de l'indépendance.

Autre type d'expéditions, celles réalisées sur des îles sélectionnées dans le cadre de concours "spécialisés" (IOTA). Les diplômes sont décernés par pays, par continents, ou carrément au niveau mondial ! Ces îles ne rentrent pas dans la classification par contrées habituellement retenue. Par exemple, les îles Samothrace et Romo donnent des points, alors que les îles Marshall et Carolines ne valent rien.

Il y a des pièges dans l'air

Si vous vous lancez dans la chasse aux DX avec les expéditions, il vous faudra apprendre à faire le tri dans tout ce que vous pourrez "pêcher" sur l'air. En effet, sachez qu'il y a malheureusement, ici comme ailleurs, de joyeux fumistes qui "bidonnent" des expéditions sans bouger de chez eux !

C'est le cas de 231 AT 101 et 231 AT 102, par exemple. A ce niveau, les pièges ne manquent pas : il arrive même que des clubs organisateurs d'expéditions ne reconnaissent pas certaines expéditions portant leur nom. Ce fut le cas pour 290 AT 0 ("expédition" signée AT - Alfa Tango, à Trindade et Martin Vaz, petites îles à 1200 km au large de Rio de Janeiro) légitimement refusée par le groupe AT : en fait, les opérateurs n'avaient pas quitté le Brésil ! L'expédition 285RJO, sensée s'être déroulée à Fernando de Noronha (île à 300 km

GRUPPO RADIO BRASIL
ROMEO JULIET
 INTERNATIONAL DX GROUP
 DIVISION : FERNANDO DE NORONHA : ISLAND



DX, EXPEDITION FROM: FERNANDO DE NORONHA
 285.RJ.0
 "CALLING ALL OVER THE WORLD"

THE FINAL COURTESY OF QSO/DX IS A QSL
 LA CORTESIA FINAL DEL QSO/DX ES LA QSL

OPERATOR: LUC

Un faux "trésor"... L'expédition 285 RJO, soit-disant réalisée à l'île Fernando de Noronha (au large du Brésil), était complètement bidon !

au large de la pointe N-E du Brésil) est du même tabac. Les QSL précieusement récoltées à cette occasion ne valent pas un clou ! Pour éviter ce genre de déboires, vous pouvez déjà exploiter les informations que nous publions tous les mois, et qui sont vérifiées au maximum.

La ruée vers "l'or"

Le grand pied dans la chasse aux FX, ce sont les "pile up" ! Imaginez un de ces vieux baroudeurs des ondes, qui parlent comme ils modulent, débarquant un jour de grande propague sur un petit tas de cailloux perdu en plein Pacifique, là où jamais le main de l'homme n'a mis le pied... Une de ces micro-îles qui ne figurent sur aucune carte ! Bref, le "QTH" que personne n'a fait. À peine les premiers crachats émis atteindraient quelque chose qui ressemblerait à l'antenne d'un trappeur des ondes, qu'une fantastique ruée à la QSL se déclencherait sur toute la planète ! Très vite, cela fuserait de toute part et un amoncellement de porteuses s'abatrait sur ce bout de terre à fantômes. Le "pile up" c'est ce phénomène d'amoncellement.

Autrement dit, c'est un grand foutoir où seuls les plus fins chasseurs parviennent à tirer leurs épingles de la botte de foin ! Cela demande donc un matériel bien affûté (filtres, antenne) et une solide expérience. Voici quelques petits secrets pour s'aventurer dans les pile up avec quelques chances de réussite.

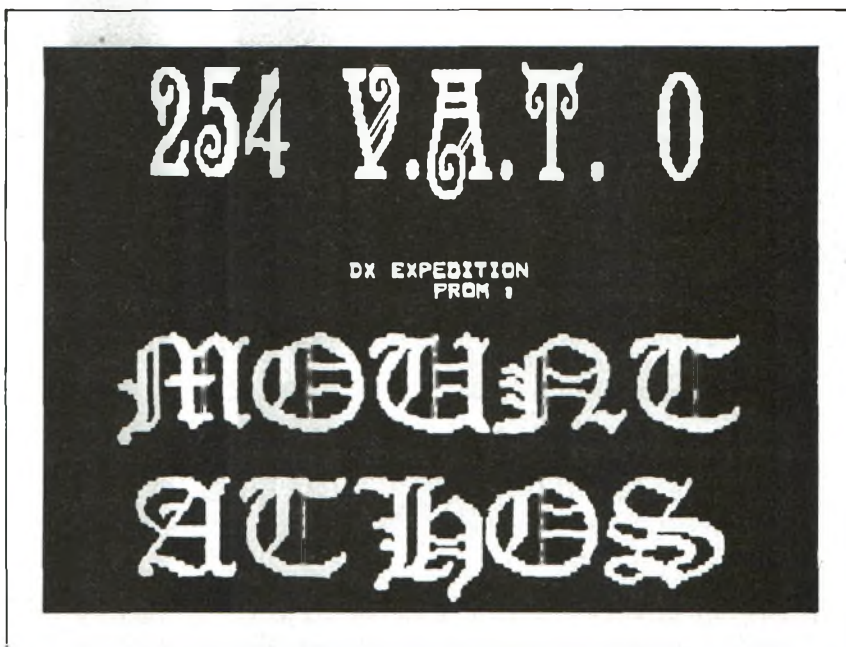

Plus récente, cette QSL d'une expédition au mont Athos, en Grèce (Thessalonique) réalisée en mars 90 par 4 membres du VAT DX groupe.

15 secondes pour la gloire

D'abord et toujours, commencer par écouter ! Il faut d'abord être sûr de bien distinguer l'opérateur objet du pile up, au milieu du QRM, en jouant sur les filtres notam-

ment. Ensuite, il faut l'identifier, c'est-à-dire réussir à noter son indicatif et ses coordonnées pour l'échange de QSL (le cas échéant celles du QSL manager local). Enfin, vous tentez le contact ! Vous sautez sur le moindre "blanc" (silence momentané) et vous lancez tout simplement votre indicatif.

Si vous avez la chance d'être copié, on vous répètera votre indicatif et on vous donnera un numéro "progressif" (n° d'ordre) que vous vous empresserez de noter car il sera une preuve d'authenticité de votre QSL. En retour, vous répèterez ce n° pour confirmation, vous donnerez un report de signal reçu et les bonnes "73" aux membres de l'expédition. C'est tout ! Total : maximum 15 secondes ! Il faut en laisser pour les copains.

Dès lors, il ne vous restera plus qu'à envoyer votre QSL à l'adresse indiquée en mettant bien en évidence le n° progressif que vous avez reçu et en ajoutant une petite obole pour dédommager les G.O. (gentils opérateurs) qui vous ont permis de faire ce contact rare.

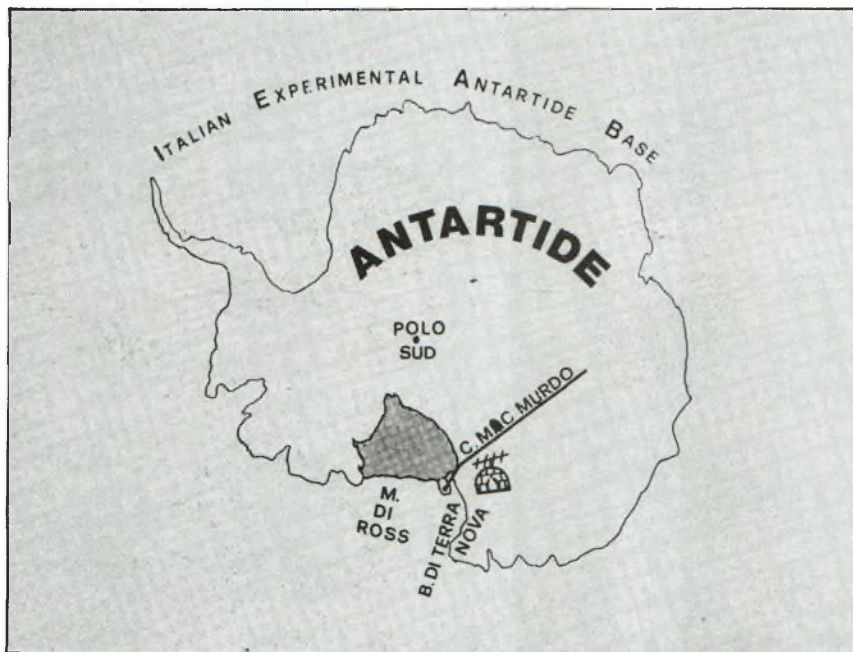

Un vrai "trésor" ! Une QSL reçue d'un opérateur de passage à la base italienne Mac Murdo, au Pôle Sud (en mai 89).

Didier (WA 62) ■

Le "Top 10" des QTH rares

Vous qui êtes déjà un chasseur de DX chevronné nous vous proposons un petit "sondage" amusant à l'usage de ceux qui cherchent encore à épinglez quelques beaux QTH à leur palmarès. Envoyez-nous la liste des QTH que vous considérez comme les plus difficiles à contacter et à confirmer. Dans un prochain numéro, nous publierons le "Top 10" des contrées les plus recherchées par les DX'eurs français ! Cela donnera peut-être des idées à des clubs organisateurs d'expéditions.

Contrôles CB et sanctions

Une confortable illégalité

Des contrôles de licence et de postes CB de plus en plus fréquents sont effectués chaque année sur les routes. Parfois, le tribunal et les sanctions sont au bout du procès verbal... Bien sûr, les associations s'insurgent alors que les Tuniques Bleues se considèrent plutôt indulgents ! Au bout du compte, il semble pourtant bien que les pénalités soient rarissimes et souvent justifiées...

De leur côté, les commerçants prétendent que le matériel 100% réglementaire n'existe pas. Au total, une situation étrange où les zones d'ombre sont les plus déterminantes...

Début juin, à Mansle, en Charentes. 17 heures. Les gendarmes interpellent en flagrant délit un jeune cibiste de 20 ans, Sylvain Ragot. L'homme au nom prédestiné, tenait sur les ondes des propos racistes et obscènes depuis plusieurs semaines. Tapis dans sa voiture et caché au plus profond de la nature, il ne fût pas facile à localiser. Déféré devant le parquet, cet anti-cibiste devait comparaître en correctionnelle le 26 juin. À l'heure où nous écrivons ces lignes nous ne possédons pas les résultats du jugement.

À l'étude de ce cas et de plusieurs autres portés devant les tribunaux, il apparaît nettement que les chefs d'inculpations sont aussi multiples que divers.

L'exemple décrit ci-dessus, sans être le plus courant, revient néanmoins assez souvent. Mais, évidemment, la grande majorité des problèmes viennent de l'utilisation des canaux et de puissance dépassant largement le cadre réglementaire.

Les "pirates" tombent parfois entre les griffes des inspecteurs de TDF ou de France Télécom. Tel. M. Pradal, technicien à la DTRE (Direction des Télécommunications des Réseaux Extérieurs), organisme mandaté par le



CSA (Conseil Supérieur de l'Audiovisuel): "Bien que nous réalisions des contrôles systématiques, nous agissons le plus souvent sur dénonciation du voisinage. Les vérifications portent généralement sur le spectre de l'appareil (fréquences utilisées) et sur la puissance d'émission. Dernièrement, nous avons ainsi contrôlé un routier qui avait bloqué une porteuse pendant deux jours. Bien que ceci ne soit pas répréhensible au vu de la réglementation en vigueur, cela peut nous amener à intervenir. Si le litige ne peut se régler à l'amiable nous transmettons le dossier aux PTE qui dans certains cas procèdent à un retrait de licence".

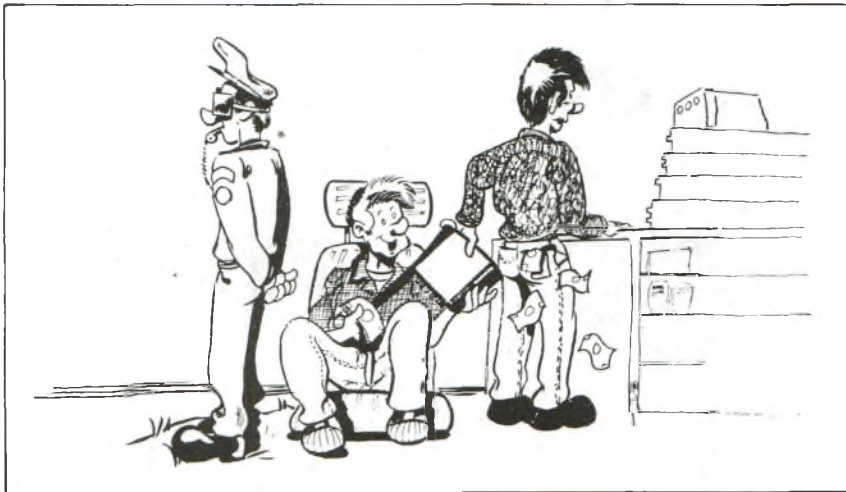

Bientôt 300 stations d'écoutes en plus!

Toutefois, rares sont les cibistes en mobile qui ont déjà eu affaire avec ces services: "ils ne sont pas très gênants dans la mesure où le brouillage qu'ils occasionnent n'est que de courte durée. Néanmoins, nous ne pouvons laisser proliférer des émetteurs incontrôlés: toutes les fréquences doivent être surveillées", assure M. Pradal. Il est à noter que prochainement, la DTRE installera dans toute la France près de 300 nouvelles stations de contrôle en veille permanente. "Une émission illicite, sera ainsi repérée en deux millièmes de seconde!" précise M. Pradal. Voilà qui présage du bon temps pour les fraudeurs... Viennent ensuite les sanctions portants sur le défaut de licence PTT. Ici, point d'ambiguïté: 40 ou 120 canaux, le cibiste est systématiquement hors-la-loi! Un quelconque recours est donc totalement utopique, mais la saisie n'est pas chose courante.

Enfin, il y a le cas - et c'est le plus fréquent! - des cibistes possesseurs d'une licence et d'un poste apparemment homologué mais trafiqué (120 ou 240 canaux). Il n'est donc plus considéré comme homologué. Ici, même tarif: l'affaire peut être portée devant les tribunaux, l'appareil peut être saisi et le rester, et enfin le contrevenant peut écopier d'une amende comprise entre 1.500 et 2.500 F. Evidemment, si le cibiste piégé monte sur ses "grands canaux" (c'est commun!) il bénéficie en prime d'une inculpation pour "insulte d'un OPJ dans l'exercice." Fortement déconseillé devant un tribunal... Bref, les motifs ne manquent pas lorsqu'il s'agit de "croquer" du cibiste!

"La faute aux revendeurs"

C'est l'avis d'André Antonio (Tonton 12), président de la FFCBL (Fédération Française de la CB Libre): "Il existe parmi les gendarmes des éléments anti-cibistes. J'ai même plus loin, en affirmant que certaines brigades, dans leur globalité, sont véritablement opposées aux cibistes. La fréquence des contrôles dans plusieurs départements en témoigne... D'autre part, les routiers sont beaucoup trop bavards sur le 19! Si, souvent, ils annoncent les "boîtes à images", ils insultent aussi les Tuniques Bleues... Après cela, évidemment, il ne faut pas s'étonner du retour de bâton!"

Devant de telles affirmations, les gendarmes opposent un tout autre discours: "Les contrôles CB sont effectués dans le cadre des missions courantes", rétorque le major de la brigade de gendarmerie d'autoroute de Villefranche-de-Lauragais (31). "Avant d'être une soi-disant proie facile, le cibiste est un automobiliste comme les autres. Si nous intervenons régulièrement, c'est aussi dans un souci de prévention, et de dépistage des mal-faiteurs, car beaucoup, en effet, sont équipés.

Par ailleurs, je dirais, en conclusion que les contrôles restent rarissimes et que les infractions "pénalisées" par rapport à celles seulement "constatées" sont exceptionnelles. Nous sommes très indulgents""

Mais pour Tonton 12, les Tuniques Bleues ne sont pas seules en cause:

"Le véritable problème se pose au niveau des revendeurs! Certains de nos adhérents ont utilisé sans le savoir des postes hors normes (120 canaux), livrés par les magasins comme étant des 40 canaux. Ceci dit, je comprends

tout à fait les commerçants: il est beaucoup plus intéressant de vendre un matériel avoisinant les 2 à 3000 F, qu'un poste bas de gamme à 700 F...

Mais ici encore, les distributeurs ne sont pas seuls à se remplir les poches. N'oublions pas non plus l'Etat qui percevait la TVA, et les PTT qui taxent les licences, etc...

Tous les matériels hors-la-loi

Il est vrai que la situation des commerçants n'est pas très confortable... Ils ne sont, en fait, que des intermédiaires coincés entre un marteau et une enclume, entre une norme PTT quelque peu désuète, mais stricte, et des acheteurs en mal de 120 canaux... La position officielle des distributeurs est unanime: "Aucun des postes vendus ne correspond à 100% aux normes imposées! Il serait d'ailleurs tout à fait farfelu pour un constructeur de lancer en série un tel matériel et qui ne soit pas modifiable", affirme Jean-Louis Dirlor, importateur Midland; Supertar, Sirio, CTE, etc. "D'autre part, la réalité est toute autre que celle décrite par les fédérations. A ce jour, la grande majorité des acheteurs opte pour des postes simples, en 40 canaux. 70% de cette clientèle ne modifiera jamais sont TX. Cela correspond à l'engouement actuel pour les différents procédés de radiocommunication: CB, radiotéléphones, etc. Le particulier prend conscience que posséder dans sa voiture un de ces matériels, peut être très utile. Enfin, je dirai que cette polémique autour de la normalisation, est un faux problème: chacun sait, administrations y compris, que, des télécopieurs aux téléphones sans fil, en passant par les moyens HF, aucun de ces outils ne correspond aux normes en vigueur!"

Contrôles fréquents, sanctions exceptionnelles

Par ailleurs, les routiers, particulièrement exposés, s'accordent tous à reconnaître que, si plusieurs fois dans leur carrière ils ont été contrôlés, jamais ils n'ont été pénalisés. Claude Duchant, chauffeur à Brive et possesseur d'un 120 canaux, affirme même avoir passé un contrôle sans encombre, alors qu'il ne détenait pas de licence!

Mais malheureusement la seconde fois, à Agen, il eut moins de chance... Dans l'ensemble, tout au long de notre enquête, il nous a été impossible de dénicher le moindre cas de routier ou de gros rouleur sanctionné! Bien sûr, des cas isolés existent sûrement, des excès de zèle aussi.

Bref, au fil des témoignages, il apparaît clairement (si l'on peut dire...) que l'affaire n'est pas simple...

D'une part, nous avons une population de cibistes "pirates" qui, par conviction ou par mimétisme, se sentirait frustrée de ne pas disposer de 120 canaux et 6 à 8 Watts. Selon ce qui nous a été déclaré de part et d'autre, en faisant une moyenne réaliste, on peut dire que cela doit représenter la moitié de la population totale, soit 300 à 400.000 stations. Tous ceux là, bien entendu, quelle que soit le prétexte invoqué devant le gendarme, sont hors-la-loi et le savent. Mais dans ce cas, et les Tuniques Bleues le clament en toute franchise, un dialogue franc et cordial conduit dans 90% des cas à une entente à l'amiable et à une "relaxe" immédiate. Cependant, l'exception existe et le risque, au départ conscient et donc calculé, peut s'avérer coûteux.

Une douce illégalité consensuelle...

D'autre part, face à cette fraude massive, l'Administration de tutelle semble frappée d'une bienveillance mansuétude inhabituelle. Certes, il faut bien reconnaître que la CB ne représente pas grand chose dans le grand foisonnement des radiocommunications modernes qu'elle a ordonné. Mais il ne faut pas oublier non plus que plus l'anarchie se développera, plus cela fera le jeu des "anti-CB"...

Enfin, il y a les importateurs et revendeurs qui, comme nous l'avons vu, sont pris entre deux feux. Il est bien évident que cela ne les intéresse pas de vendre du "hors-norme": la modification est souvent "offerte" en prime avec le TX en guise de remise, et il y a toujours un risque... Mais, d'un autre côté, on ne peut quand même pas remballer les clients!

Conclusion: tout le monde baigne dans une douce illégalité en y trouvant beaucoup plus d'avantages que d'inconvénients! On peut même se demander si un certain consensus tacite ne s'est pas établi de lui-même entre les trois parties (utilisateurs, administrations, commerçants): "évitons les excès et vogue la galère le plus longtemps possible..."

Si effectivement quelques infractions sont portées devant les tribunaux, combien y échappent? Au regard des 600 à 800.000 utilisateurs recensés en France: beaucoup!

Marc BERNARD 

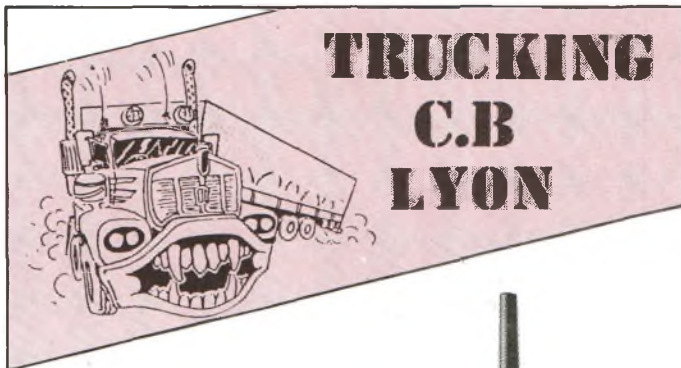

649^F

**PROMO
DU
MOIS**



(Offre valable jusqu'à épuisement des stocks)

Antenne flexible très résistante (24 cm) 40 canaux AM. Fixation de ceinture. Commutateur de puissance faible ou forte, haut parleur et micro incorporés. Indicateur d'émission. Indicateur d'usure des piles. Bouton de silencieux. Prise pour alimentation extérieure. Prise charge pour accus. Homologué PT. 88009 CB. Dim.: 186 x 69 x 42. Utilise 8 piles R6 ou 10 accumulateurs NC R6 (piles et accus. non fournis). Accessoires: cordon d'alimentation avec prise allume cigarette.

(Offre valable jusqu'à épuisement du stock)

NOMBREUSES MARQUES CB ANTENNES
ACCESSOIRES - GADGETS etc...
SERVICE APRES VENTE - **DEPANNAGE RAPIDE**
SPECIALISTE DU ROUTIER - **STATIONNEMENT AISE**
CHEQUE ET CARTE BLEUE ACCEPTES

2 MAGASINS

184, avenue Paul Santy - 69008 LYON - Tél. 78 75 78 71
22, Quai de Perrache - 69002 LYON - Tél. 78 42 90 80

BON DE COMMANDE

NOM: PRENOM:

ADRESSE:

TEL:

NOMBRE D'ARTICLES:

ARTICLES:

+ 50F de Port

TOTAL:

QSO Mag. 07.90

Jardinier 82

Un p'tit coin de paradis

"Chez Maurice"... Cela commence comme une chanson de Chevalier. Installé au 35 de la route de Toulouse, à Castelsarrasin, ce relais routier ressemble extérieurement à beaucoup d'autres. Seuls, les cibistes et les routiers savent que derrière les portes de l'établissement, vit une famille entièrement dévouée à la route et à la C.B. Cela pourrait se poursuivre comme une chanson de Brassens: "Un p'tit coin de paradis..."

Sur le toit de l'établissement, la grande antenne Tagra oscille au gré du vent. Gesticulant au centre du grand parking, Jardinier 82, armé de son portable Midland 77-805, s'époumone dans son appareil afin de diriger les routiers vers un emplacement adéquat. *"Ce sont les routiers qui m'ont nommé ainsi. Souvent je suis sur le parking avec un rateau ou une pelle dans les mains. Alors, les routiers se moquent gentiment et m'appellent le jardinier. Pour tout le monde, je suis Jardinier 82. C'est aussi le QRZ de "Chez Maurice".*

L'homme arbore, ce jour-là une salopette de toile bleu et des sabots de bois. La ressemblance est frappante...

« Ici, ils sont chez eux »

Depuis, qu'en 1960 les parents de Jean-Pierre ont construit l'établissement, celui-ci a toujours vécu dans cet univers de la route. Aujourd'hui, même s'il n'est pas, et ne sera jamais un de ces nomades du bitume, Jardinier 82 est l'un des leurs.

En témoigne la passion, voire l'amour avec lequel il en parle: *"Les routiers sont des mecs très respectables et*

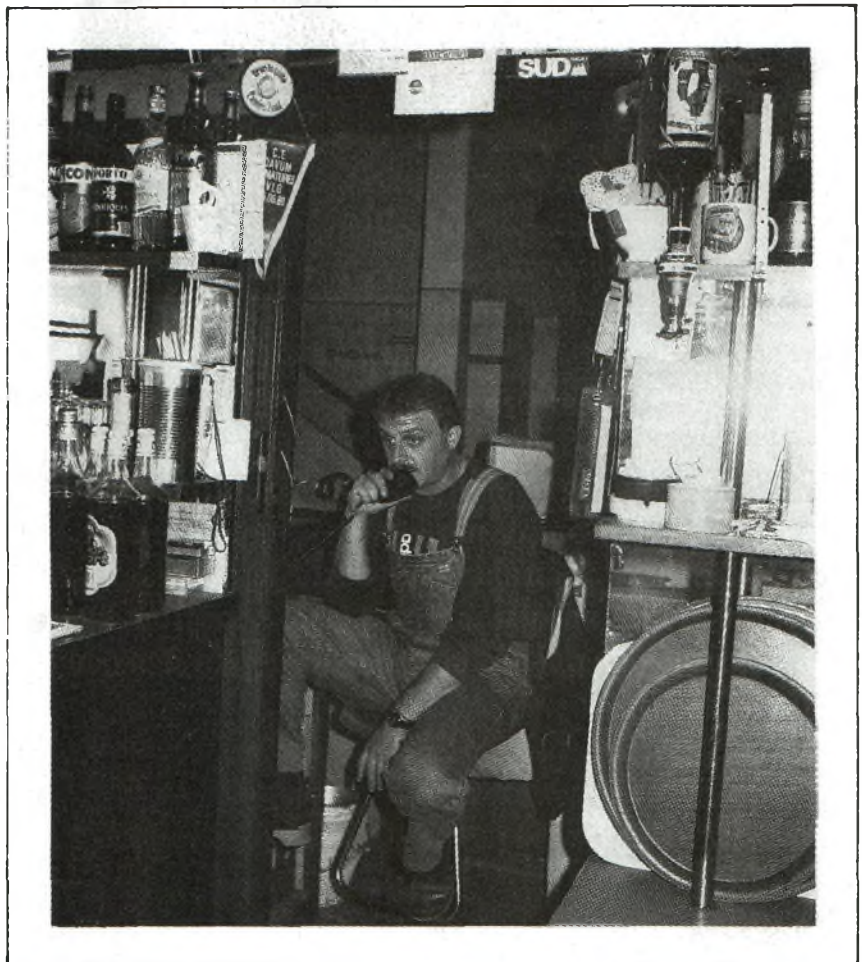

pour qui, paradoxalement, personne n'a la moindre considération. Ces types-là sont comme tout le monde. Eux aussi ont une famille, des enfants et des emmerdes. L'autre jour, l'un d'eux a passé la nuit ici, dans la cabine de son camion, alors que dans un lit d'hôpital de Lyon, sa femme était en train d'accoucher. Le milieu routier est méconnu. Ces gars-là sont sensibles et ont un cœur gros comme ça. La voix de Jardinier 82 s'enflamme et ses yeux s'éclairent soudain d'une lueur étrange. "C'est pourquoi, ici, nous faisons tout pour qu'ils se sentent chez eux. Nous leur offrons une bonne bouffe et surtout une chaleur humaine, vraie et désintéressée. Quelle que soit l'heure d'arrivée d'un bahut, ma mère, "Mammy" pour les cibistes, s'inquiète toujours de savoir si le chauffeur a besoin de quelque chose, de manger, de téléphoner..." Il est vrai que "Chez Maurice", tout est prévu pour que les routiers puissent véritablement se reposer et se distraire. 120 places à table et un menu routier à 50F composé de 18 entrées au choix et de multiples plats du jour et spécialités, deux salles de télévision, 15 chambres avec salle de bain, des téléphones, minitel et surtout une ambiance, un accueil, des oreilles pour écouter, et des cœurs pour comprendre. "Nous ne pouvons évidemment pas remplacer la famille, mais nous tentons de tout mettre en œuvre pour qu'ils se sentent chez eux".

Sous le signe de la C.B.

Durant plus de 20 années, "Chez Maurice" a vécu sans C.B. Sept ans plus tard les TX ont fleuri partout au sein

de l'établissement. "Je suis venu à la C.B. tout bêtement, grâce aux routiers. Un jour, l'un d'eux m'a conseillé de m'équiper, quelques temps plus tard j'achetais un Président modèle de base. C'était alors tout à fait archaïque. Le contact s'établissait une fois sur deux" explique Jean-Pierre en s'exclavant. "J'ai ensuite acquis un Midland, et aujourd'hui le relais est équipé d'un Super Star 3003". Mais ce n'est pas tout. "Chez Maurice", c'est le paradis de la C.B. Un lieu où le verbe moduler se conjugue au quotidien. "Ici, tout le monde module, ma mère, alias Mammy, mon père, dont l'indicatif est le Capitaine, mais aussi les deux serveuses Martine et Pierrette". Et même si le reste du personnel ne touche que rarement à la C.B., car investi tout entier dans son travail, chacun écoute, et est parfaitement familiarisé.

Bref, "Chez Maurice", le lieu commun, "tout le monde est sur la même longueur d'onde", prends sa véritable dimension. Une fois le virus contracté, Jean-Pierre n'a pas cherché à guérir. Au contraire, il aggrave volontairement sa maladie. "Ensuite, j'ai équipé ma moto (CBX Honda) sur laquelle j'ai placé un Midland et peu après un Euro-Cb Superscan 40 canaux assorti d'une antenne Tagra. Je l'utilise surtout l'été et pour des assistances sportives. L'hiver je place ce même matériel sur ma voiture". Mais pour parfaire l'ensemble, Jardinier 82 fait aussi l'acquisition d'une CB portable. "Dans notre cas c'est primordial. En fonction de la situation je positionne les routiers sur le parking. Celui qui doit passer la nuit sera garé au fond, alors que le chauffeur de passage sera placé "prêt à partir". A cela j'ai aussi ajouté un haut-parleur branché sur la C.B. du relais par l'intermédiaire du P.A. (ligne intérieure) et ainsi, je peux diriger les bahuts sans quitter le bar..."

La C.B. à toute heure

"Il existe deux catégories de cibistes, le premier, c'est l'occasionnel qui utilise son matériel comme un gadget. Ce sont ces mêmes personnes qui se mettent en porteuse pour emmerder les autres et par-là même contribuent à détruire l'image et le crédit de la C.B. Et puis, il y a le vrai cibiste, le professionnel de la route par exemple qui lui, utilise cet extraordinaire moyen de communication comme un outil de travail". A ce moment-là la voix de Jardinier 82 se met à trembler. L'homme cache difficilement la révolte qui



l'anime. "Chez Maurice, la C.B. est un véritable outil de travail et parfois mes liaisons sont brouillées par de mauvais plaisants, c'est inadmissible". Comme pour illustrer ses dires, le Superstar crachotte soudain. "Allo quelqu'un me copie ?" Jardinier bondit instantanément de sa chaise et se précipite derrière son comptoir: "Oui, ici Jardinier 82, que veux-tu ?". "Oui, je suis à la Tirelire de Castel et je cherche les établissements "Machin"".

La conversation terminée Jean-Pierre revient épanoui. "C'était pour un radioguidage. Durant la journée nous en réalisons au moins une dizaine. Dès que le contact est établi, je dégage sur le 35 car ce numéro correspond à l'adresse du relais" explique Jardinier 82 en se marrant.

Mais "Chez Maurice" l'utilisation de la C.B. ne s'arrête pas là. Quelle que soit la situation, le motif, tout est prétexte pour moduler. "Désormais le restaurant ne pourrait plus vivre sans C.B. Elle fait partie intégrante de l'établissement, de notre vie. Le matin lorsque ma mère se lève, elle branche le TX avant même d'ouvrir les portes". Dans ce cas particulier, la C.B. se découvre des applications tout à fait inédites. "Souvent les chauffeurs souhaitent être réveillés. Et pour nous il est un véritable devoir d'accéder à cette demande. Ma mère les réveille alors, grâce à la C.B.". Bien évidemment, la C.B. sert aussi à enregistrer les menus. "Souvent les habitués, lorsqu'ils arrivent aux abords de Castelsarrasin m'appellent pour savoir si leurs plats du jour favori sont au menu" précise "Mammy". Enfin, au-delà de l'outil, de l'instrument de travail, la C.B. est "Chez Maurice" l'onde qui relie les hommes. "Les routiers n'ont pas une vie facile et lorsqu'ils sont en fréquence avec nous ils savent aussi qu'au bout de la C.B. il y a des amis, des gens qui les écoutent attentivement. Ils savent aussi qu'à leur arrivée ils pourront parler, se confier. Aujourd'hui, les gens ne prennent plus le temps d'écouter leurs semblables. Grâce à la C.B. on le peut encore" conclut philosophiquement Jardinier 82.

« La C.B., c'est ma drogue »

Lorsque, pour la première fois, Jardinier 82 a touché un poste C.B. il ne pensait sûrement pas, en devenant "accro" si rapidement. Aujourd'hui, ce cibiste passionné, se shoote quotidiennement et serait prêt à tout pour obtenir sa dose de fréquence. "Quand on possède la C.B., on ne peut plus



s'en passer. Si d'aventure le TX du restaurant tombe en panne, je le remplace aussitôt par celui de la moto ou celui utilisé par mon père". Peu à peu, au fil de son initiation, Jean-Pierre s'est familiarisé avec les techniques, les composants. Désormais il est capable de réparer les TX de ses copains routiers. Mais cet amour de la fréquence va bien plus loin que les activités d'assistances qu'anime, tous les week-end, Jean-Pierre, au sein du C.A.R. 82 (Club Assistance Radio de Montauban). Même en vacances la C.B. est présente à ses côtés. "En voiture, je préfère écouter le 19 plutôt que le poste radio". Un avis que ne partage pas tout à fait sa compagne, Colette!

Aussi, afin de ne froisser aucune susceptibilité, Jardinier 82 a trafiqué un casque de walkman pour que son amie jouisse en toute quiétude de ses chansons favorites. "Je suis totalement amoureux de la C.B., elle me rend fou" s'enflamme Jean-Pierre. Et il est vrai qu'une telle passion pour l'appareil n'est pas commune.

Souvent après le service, c'est-à-dire 1 heure du matin, Jardinier 82 saisit son mike et entretient durant des heures des conversations interminables: "Je n'ai jamais racolé un camion avec, par contre je parle avec eux pendant des heures. J'aime rendre service aux gens. "Chez Maurice" c'est notre devise. En moto c'est la même chose" poursuit celui qui se taxe lui-même de Saint-Bernard de la route. "Et puis c'est un jeu. A chaque QSO on tente de visualiser la tête du corres-

pondant grâce à sa voix, à son QRZ. Souvent on est très surpris lorsque l'on peut véritablement faire connaissance. Il existe des cibistes avec lesquels je module depuis des années, et que pourtant, je n'ai jamais rencontré. C'est aussi cela le charme de la C.B."

Un paradis

Pour la énième fois, Jardinier 82 lève amicalement la main vers un cibiste ou un bahut qui file sur la RN 88. "Je les connais tous" m'explique-t-il fièrement "et si je suis arrivé à un tel résultat, c'est grâce à la C.B. Avec elle, j'ai appris à connaître, à respecter et à aimer les routiers. Et tout ce que j'espère, c'est leur apporter quelque chose lorsqu'ils débarquent ici. C'est cela ma vie: la C.B., les camions, les routiers et ma mère". Son regard se porte sur les murs du restaurant. Partout, les bahuts et les amis y sont représentés. "Ma plus belle récompense elle est là", dit-il en désignant les photographies "quand ces mecs reviennent ici, en vacances, avec leur famille, pour manger, ou bien quand ils passent sans pouvoir s'arrêter et transmettent quand même un petit bonjour sur la C.B."

S'il existe, sur terre un paradis pour les routiers et la C.B., c'est sûrement Jardinier 82 qui y fait office de St Pierre...

Marc BERNARD ■

DIFAURA

EMETTEURS RECEPTEURS

AM

MIDLAND 77/225	1090 F
MINI SCAN	450 F
PRESIDENT JIMMY	450 F

AM FM

WILSON	1090 F
ORLY	550 F
CALIFORNIA	590 F
MARINER	650 F
SUPER SCAN 40	790 F
NEVADA	690 F
OCEANIC	850 F
COLORADO	790 F
ATLANTIC	750 F
PRESIDENT TAYLOR	720 F
PRESIDENT HARRY	690 F
PRESIDENT VALERY	890 F
PRESIDENT JFK	1390 F
CSI APACHE	750 F
CSI CHEROKEE	1190 F
CSI CHEYENNE	1390 F
MIDLAND 77/114	690 F
MIDLAND 2001	790 F
MIDLAND 4001	990 F
SUPERSTAR 3000	950 F
SUPERSTAR 3300	1190 F

AM FM BLU

SUPERSTAR 360	1 770 F
---------------	---------

AM FM BLU

PACIFIC IV	1 100 F
FPRESIDENT JACK	1 390 F
PRESIDENT GRANT	1 690 F
PRESIDENT JACKSON	1 890 F
PRESIDENT LINCOLN	2 690 F
PRESIDENT FRANKLIN	3 690 F
CSI COMMANCHE	1 890 F
SUPERSTAR 3900	1 350 F

PORTABLES

ORLY + KIT	990 F
POCKET	1 290 F
SH 7700	950 F
SH 8000	1 450 F
MIDLAND 75/790	750 F
MIDLAND 77/805 RD	945 F
PRESIDENT WILLIAM	1 150 F

VHF

CTE 1600	2 490 F
CTE 1800	2 890 F
PRESIDENT MP5500	3 890 F
RANGER RCI 1000	1 250 F

SCANNER

BJ 200	1 990 F
COMMEX 1	2 390 F



1090 F

NOUVEAU

PRESIDENT WILSON
40 CX AM-FM
CANAL 19 FILTRE ANL

SUPERSTAR 3900
40 CX AM-FM BLU
CW TOSMETRE

1350 F



NOUVEAU

RANGER RCI 1000
MINI VHF PORTABLE 2 CANAUX
A QUARTZ

1250 F



EMETTEUR RECEPTEUR DE TABLE TS 140 S
DECAMETRIQUE 100 W 31 CANAUX
MEMOIRE BANDE 13,8 V

8215 F



RECEPTEURS KENWOOD

R 2000	DECA TS MODE	6526 F
R 5000	DECA TS MODE	9345 F
RZ 1	AM/FM	5040 F

PORTABLES KENWOOD

TH 26 E	VHF/FM	2835 F
TH 75 E	VHF/UHF/FM DUPLEX	4990 F
TH 205 E	VHF/FM	2278 F
TH 215 E	VHF/FM	2677 F
TH 405 E	UHF/FM	1995 F
TH 415 E	UHF/FM	2290 F

MOBILES KENWOOD

TM 231 E	VHF 50/10/5 W	3500 F
TM 431 E	UHF 35/10/5 W	3900 F
TM 701 E	VHF/UHF/FM	4994 F
TM 731 E	VHF/UHF FM	5250 F
TR 751 E	VHF TS MODE	6573 F
TR 851 E	UHF TS MODE	7980 F

TABLES KENWOOD

TS 140 S	DECA 100 W	8215 F
TS 440 SW2	DECA 100W	12075 F
TS 680 S	DECA + BANDE 50 MHz	10600 F
TS 711 E	VHF TS MODE 25 W	9870 F
TS 790 E	3 BANDES TS MODE	18500 F
TS 811 E	UHF TS MODE 25W	11706 F
TS 940 SW2	DECA 100W	22660 F
TS 950 S	DECA 150 W	28990 F
TS 950 S	DSP+BOITE DE COUPL	35900 F

DIFAURA

PERIPHERIQUE SORTIE PORTE DE VINCENNES

23, Avenue de la Porte de Vincennes - 75020 PARIS
Tél (16) 1 43.28.69.31 - Métro Saint Mandé Tourelle
OUVERT DU MARDI AU SAMEDI DE 9 H A 12 H 30 ET DE 14 H A 19 H

MINITEL 3615 AC3 * DIFAURA

LE PLUS GRAND CATALOGUE DE VENTE DIRECTE

24 H SUR 24 CONSULTEZ, COMMANDEZ,
REGLEZ AVEC VOTRE CARTE BLEUE

POSSIBILITES DE CREDIT, RENSEIGNEZ-VOUS.
DOM-TOM ET ETRANGER,
NOUS CONSULTEZ POUR LES FRAIS.

OFFRES VALABLES DANS LA LIMITE DES STOCKS DISPONIBLES



BON DE COMMANDE

NOM PRENOM
ADRESSE
VILLE
CODE POSTAL TEL

ARTICLE	QUANTITE	PRIX	TOTAL

FRAIS DE PORT FRANCE METROPOLITAINE
50 F (- DE 7 KG) 70 F (URGENT) 120 F (+ DE 7 KG ET ANTENNES)

CI-JOINT UN CHEQUE DE
TARIF GENERAL (JOINDRE 10 F EN TIMBRES)

nouveautés

TOKYO HY-POWER

nouveautés

VHF ↔ HF



HX 240. TRANSVERTER VHF/HF. Fréquence entrée 144 ou 50 MHz entre 1 et 2 W. Sortie bandes 80/40/20/15/10 avec 40 W PEP de 80 à 15 m et 30 W PEP sur 10 m. Alimentation 13,8 V/7 A. Dimensions : 146 x 50 x 192 mm. Poids : 1,25 kg.

HL 180V VHF - HL 130U UHF. AMPLIFICATEURS LINEAIRES FM, SSB, CW avec commutation automatique du circuit d'entrée. Préampli Ga-As FET. Affichage puissance de sortie par LED. Dimensions : 183 x 78 x 263 mm. Poids : 2,6 kg.

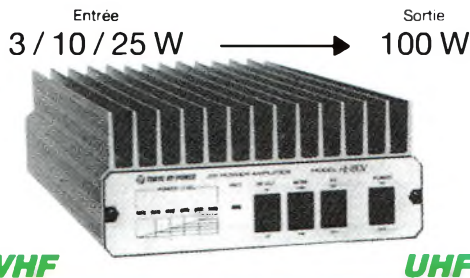

GENERALE ELECTRONIQUE SERVICES 172 RUE DE CHARENTON 75012 PARIS Tél. : (1) 43.45.25.92 Télex : 215 546 F GESPAR Télécopie : (1) 43.43.25.25

G.E.S. LYON : 5, place Edgar Quinet, 69006 Lyon, tél. : 78.52.57.46. G.E.S. COTE D'AZUR : 454, rue des Vacqueries, 06210 Mandelieu, tél. : 93.49.35.00. G.E.S. MIDI : 126-128, avenue de la Timone, 13010 Marseille, tél. : 91.80.36.16. G.E.S. NORD : 9, rue de l'Alouette, 62690 Estrée-Cauchy, tél. : 21.48.09.30 & 21.22.05.82. G.E.S. CENTRE : 25, rue Colette, 18000 Bourges, tél. : 48.20.10.98.

Prix revendeurs et exportation. Garantie et service après-vente assurés par nos soins. Vente directe ou par correspondance aux particuliers et aux revendeurs. Nos prix peuvent varier sans préavis en fonction des cours monétaires internationaux. Les spécifications techniques peuvent être modifiées sans préavis des constructeurs.

EMETTEURS-RECEPTEURS

YAESU - FT 767GX. Transceiver compact, réception 100 kHz à 30 MHz, émission bandes amateurs. Modules optionnels émission/réception 6 m, 2 m et 70 cm. Tous modes sur toutes bandes. Etage final à MRF422. Boîte de couplage HF automatique. Pas de 10 Hz à 100 kHz mémorisé par bande. Wattmètre digital et SWR mètre. 10 mémoires. Scanning mémoires et bandes. Filtre 600 Hz, filtre audio, IF notch. Speech processor, squelch, noise blanker, AGC, marqueur, atténuateur et préampli HF. 100 W HF, 10 W VHF/UHF. En option : interface CAT-System pour Apple II ou RS232C.



YAESU - FT 747GX. Transceiver HF 100 kHz à 30 MHz. AM/BLU/CW, FM en option. 100 W HF. Alimentation 12 Vdc.



YAESU - FT 290R//. Transceiver portable 144 MHz. Tous modes. 2 VFO. 10 mémoires. Scanning. Noise blanker 2,5 W.

YAESU - FT 790R//. Version 430 MHz. 2,5 W, option FL 7025 ampli 20 W HF.

YAESU - FT 690R//. Version 50 MHz. 2,5 W, option FL 6020 ampli 10 W HF.



YAESU - FT 757GX//. Transceiver décimétrique nouvelle technologie, couverture générale de 500 kHz à 30 MHz en réception, émission bandes amateurs. Tous modes + entrée AFSK et Packet. 100 W. Alimentation 13,8 Vdc. Dimensions 238 x 93 x 238 mm, poids 4,5 kg. Option interface de télécommande pour Apple II ou RS 232C et cartouche MSX.



YAESU - FT 470. Le plus petit VHF/UHF. Transceiver portable 144 et 430 MHz Full duplex. FM. Sensibilité 0,158 µV. Réception simultanée VHF/UHF. Affichage des deux bandes. 21 mémoires VHF + 21 mémoires UHF. DTMF. Scanning. 5 W.

YAESU - FT 411. Transceiver portable 144 MHz. FM. Sensibilité 0,158 µV. 49 mémoires + 10 mémoires DTMF. Scanning. 5 W. Vox incorporé. YAESU - FT 811. Idem, version 430 MHz.



RECEPTEURS-SCANNERS

AR 3000

100 kHz - 2036 MHz AOR - AR 3000. Récepteur scanner de 100 kHz à 2036 MHz sans trou. Tous modes. 400 mémoires. 15 filtres de bandes. Préampli Ga-As FET. Triple conversion. Interface RS 232C. Dimensions : 138 x 80 x 200 mm. AOR - AR 2002F. Récepteur scanner AM/NBFM de 25 MHz à 550 MHz et de 800 MHz à 1300 MHz. Dimensions : 138 x 80 x 200 mm.



25 - 550 MHz 800 - 1300 MHz

YUPITERU - MVT 5000. Récepteur scanner portable de 25 MHz à 550 MHz et de 800 MHz à 1300 MHz. AM/FM. 100 mémoires canaux, 10 mémoires bandes.



26-30 MHz 60-88 MHz 115-178 MHz 210-260 MHz 410-520 MHz YASHIO - BLACK JAGUAR BJ 200mk III. Récepteur scanner AM/FM portable. 16 mémoires.



60 à 905 MHz YAESU - FRG 960C. Récepteur scanner de 60 MHz à 905 MHz. 100 mémoires. Tous modes. Option interface de télécommande pour APPLE II.



50 à 905 MHz STANDARD - AX 700. Récepteur scanner AM/FM de 50 à 905 MHz. 100 canaux. Alimentation 12 V.





ASTRONIC DIFFUSION

89, rue de Strasbourg - 68200 MULHOUSE

Tél. 89 42 07 90

Ouvert tous les jours sauf le lundi de 10 h à 12 h et de 14 h 30 à 18 h 30 - Fermé dimanche et lundi

Il était une fois... ... le Colorado

ASTRONIC DIFFUSION



ASTRONIC DIFFUSION

Tos Mètre et filtres incorporés AM - FM Canal 19 Automatique

Offre valable dans les limites des stocks

Super Star mini	470 ^F	Euro CB Scan 40	750 ^F
Euro CB Orly	560 ^F	Euro CB Colorado	790 ^F
Micro pré-ampli compresseur avec montre à quartz incorporée :	230 ^F		

Matériel radioamateur KENWOOD en vente et démonstration



NOUS AVONS EN MAGASIN TOUT CE DONT PEUT REVER UN CIBISTE EXIGEANT

Passez vos commandes par téléphone et confirmez par écrit en renvoyant le coupon, vous serez servis encore plus rapidement

**COUPON-REPOSE A REMPLIR TRES LISIBLEMENT ET A RETOURNER A:
ASTRONIC DIFFUSION - 89, rue de Strasbourg - 68200 MULHOUSE**

NOM _____ Prénom _____

N° _____ Rue _____

Code Postal _____ Ville _____

Je désire recevoir votre catalogue / tarif contre 6 timbres à 2,30 F

Jè commande l'article suivant: _____ au prix de: _____ + 50 F de port soit _____

Ci-joint mon règlement par CCP Chèque bancaire Mandat Postal à l'ordre d'ASTRONIC DIFFUSION

Je souhaite une livraison de ma commande contre remboursement

DU 17 AU 31/12/90
COLLER,
ROULER, c'est
GAGNÉ!!!

**EN
PARTICIPANT
AU GRAND JEU**

MIDLAND®

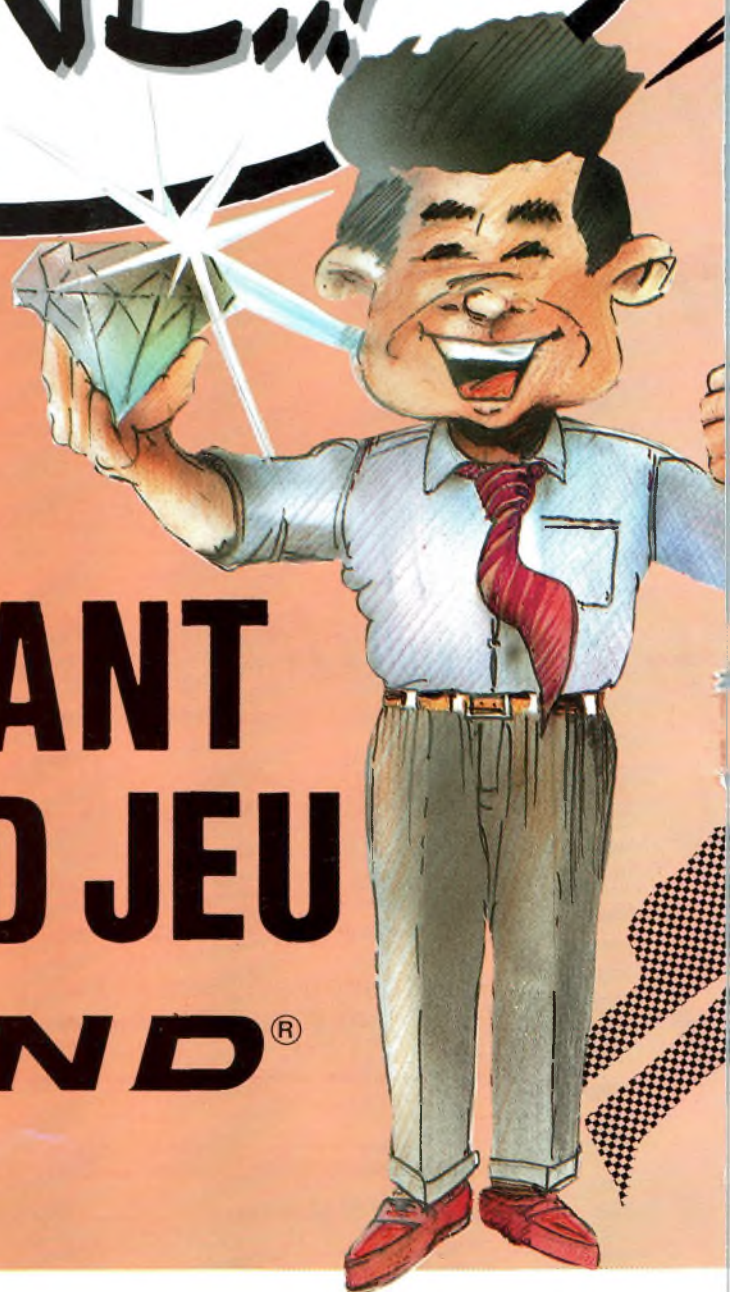

COLLEZ L'ADHESIF FLUO MIDLAND SUR VOTRE VEHICULE* ET GAGNEZ DE NOMBREUX CADEAUX CB

*(VOITURE, CAMION, MOTO).



LA REGLE DU JEU

1 DETACHEZ
L'AUTOCOLLANT
FLUO MIDLAND
CI-JOINT



2 COLLEZ-LE A L'ARRIERE DE VOTRE
VEHICULE ET ROULEZ TRANQUILLE !

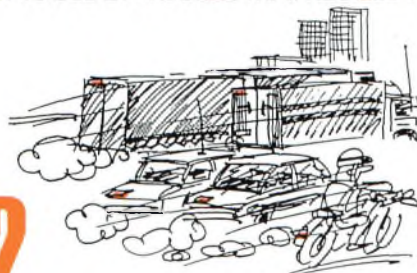

1

2

3



3 SI VOUS AVEZ LA
CHANCE D'ETRE
LOCALISE ET AR-
RETE PAR MON-
SIEUR MIDLAND ...

4

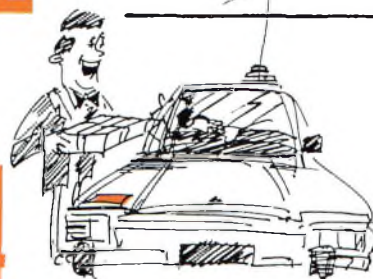

4 ... VOUS GAGNEZ UN CADEAU DE
LA GAMME MIDLAND CB RADIO !

REGLEMENT

Du 1/7 au 31/12/90, la société DIRLER S.A. organise un grand jeu sans obligation d'achat
"COLLER, ROULER C'EST GAGNE ...!".

Pour y participer il suffit de retirer chez votre revendeur un autocollant **FLUO MIDLAND CB RADIO** et de le coller sur votre véhicule. Si vous avez la chance d'être localisé et arrêté sur les routes de France par **MONSIEUR MIDLAND**, vous gagnez un cadeau de la gamme CB MIDLAND (postes, antennes, accessoires, etc ...) offert par la société DIRLER.

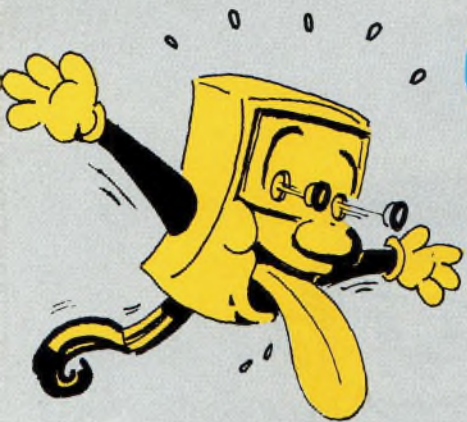

CLUBS

RECOMPENSEZ AUX MEILLEURS PRIX



T1 - Trophée Micro et Statue (H. 310 mm)
A l'unité :209 F la pce.
Par 2 pcs :194 F la pce.
Par 5 pcs :174 F la pce.



T2 - Trophée Médaille et Statue (H. 285 mm)
A l'unité :159 F la pce.
Par 2 pcs :144 F la pce.
Par 5 pcs :129 F la pce.



E1 - Médaille avec écriin (Ø 50 mm)
A l'unité :39 F la pce.
Par 5 pcs :34 F la pce.
Par 12 pcs :29 F la pce.



E2 - Médaille avec écriin (Ø 25 mm)
A l'unité :34 F la pce.
Par 10 pcs :29 F la pce.
Par 25 pcs :24 F la pce.



M1 - Trophée Micro sur marbre (H. 165 mm)
A l'unité :134 F la pce.
Par 3 pcs :104 F la pce.
Par 10 pcs :94 F la pce.



M2 - Trophée Médaille sur marbre (H 120 mm)
A l'unité :84 F la pce.
Par 6 pcs :59 F la pce.
Par 10 pcs :49 F la pce.



B1 - Blason bois et médaille (H. 165 mm)
A l'unité :99 F la pce.
Par 5 pcs :84 F la pce.
Par 12 pcs :64 F la pce.



B2 - Blason bois et médaille (H. 190 mm)
A l'unité :124 F la pce.
Par 5 pcs :109 F la pce.
Par 10 pcs :89 F la pce.



B3 - Blason bois et médaille (H. 225 mm)
A l'unité :149 F la pce.
Par 4 pcs :129 F la pce.
Par 7 pcs :99 F la pce.



Enfin, VOTRE Boutique !

BON DE COMMANDE

(écrire très lisiblement SVP)

REF.	PRODUITS	QTE.	P.U.	TOTAL
T1	trophée micro			
T2	trophée médaille			
E1	médaille en écriin			
E2	médaille en écriin			
M1	micro sur marbre			
M2	médaille s/marbre			
B1	petit blason bois			
B2	moyen blason bois			
B3	grand blason bois			
Plaques à graver			18 F	
TOTAL COMMANDE				

PLAQUE(S) à GRAVER : 1 plaque "or" avec 6 mots sur 2 lignes (maxi) : 18 F. Joindre le(s) textes de(s) plaque(s) avec le bon de commande.

Nom de l'Association :

Adresse de Livraison :

Code Postal :

Ville :

Nom & Prénom du Président :

Tél. Club ou Président :

Je joins à ce bon de commande mon règlement à l'ordre de
TOPAZE EDITION

54 bis rue Alsace-Lorraine - 31000 TOULOUSE

par : chèque bancaire CCP mandat

Signature du Président (obligatoire) Cachet de l'Association (obligatoire)

PRIX TTC, PORT ET EMBALLAGE COMPRIS !

(pour livraison en France. Pour l'étranger et de plus grandes quantités, nous consulter).

Quantités indivisibles

Pour réduire les frais et vous assurer les meilleurs prix port compris, les livraisons ne peuvent s'effectuer que par "lots" indivisibles(ex.: il vous faut 8 "Trophées médailles sur marbre" réf. M2. Il faudra en commander 10).

Delai : environ 3 semaines

(après réception de la commande)



LA PUISSANCE.

SANTIAGO 600

Fréquence: 26 - 28 MHz
Type: 5/8 λ avec autotransformateur a la base
Impédance: 50 Ω
Puissance admissible: 600 Watt continu
1200 Watt P.E.P.
Gain: 4 dB ISO
T.O.S.: 1,2/1 a la fréquence de résonance
Largeur de bande: 600 kHz
Fouët: acier conique noir indéformable carbone composite, monté sur rotule inclinable avec vis et clés de sécurité anti-vol.
Connexion: SO 239 et PL 259 6/9 livré avec câble RG 58.
NOUVEAU: utilisation possible des câbles RG 8 et RG 213
Fixation: diamètre de perçage 16 mm ou base magnétique type PL
Longueur totale: ca. 134 cm.

SANTIAGO 1200

Fréquence: 26 - 28 MHz
Type: 5/8 λ avec autotransformateur a la base
Impédance: 50 Ω
Puissance admissible: 1200 Watt continu
2400 Watt P.E.P.
Gain: 4 dB ISO
T.O.S.: 1,2/1 a la fréquence de résonance
Largeur de bande: 200 canaux - 2 MHz
Fouët: acier conique indéformable carbone composite, monté sur rotule inclinable avec vis et clés de sécurité anti-vol.
Connexion: SO 239 et PL 259 6/9 livré avec câble RG 8 et RG 213.
NOUVEAU: utilisation possible des câbles RG 8 et RG 213
Fixation: diamètre de perçage 16 mm ou base magnétique type PL
Longueur totale: ca. 187 cm.

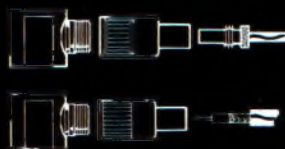

Copyright



DIFFUSION EXCLUSIVE:

R.C.S.

R.N. 568 A Z. A. LES PIELETTES 13740 LE ROVE
TEL. 91099058 - TELECOPIE 91099067



Expédition Antenna

La Radio Buissonnière



Ils sont 8 élèves du lycée Edouard Branly d'Amiens : 5 garçons et 3 filles.
Il y a un an, aucun ne savait à quoi ressemblait une station radio.
Il y a un mois, aucun ou presque, n'avait franchi les limites du territoire.
Aujourd'hui, grâce à l'expédition, organisée sur la l'île norvégienne, Væroey,
par Dominique Elin, le petit groupe est transformé. Au bout du voyage,
la découverte intense d'un pays étranger et surtout, une formidable aventure radio...

«**A**ntenna nous a paru une manière originale de concilier la commémoration de 100 années de télégraphie sans fil, avec la découverte d'un environnement étranger, et ce par des adolescents».

Dominique Elin, biologiste connu pour ses nombreuses expéditions en régions polaires est la véritable instigatrice de l'opération. "Nous luttons pour susciter chez les jeunes des vocations en leur faisant apprécier la géographie, les sciences naturelles et les dernières technologies".

Ainsi, dès le début de l'année scolaire 89-90, le lycée Edouard Branly d'Amiens s'est doté de matériel et le foyer a développé ses activités, en intégrant une section radioamateur. "Antenna" s'inscrit dans le cadre d'une action éducative, orientée sur la communication", explique Eric Tellier, professeur d'Education Physique. "Toutes les disciplines y ont été impliquées; de l'anglais au français, en passant par le dessin, et l'histoire-géo". Mais cette familiarisation ne s'est pas arrêtée là. Tout au long de l'année une initiation complète aux techniques de communication en général et au radioamateurisme en particulier, fut dispensée par les enseignants en électricité de l'établissement. Enfin, quelques semaines avant le départ de l'expédition, le choix de 8 élèves s'imposa. "Nous ne pouvions évidemment pas emmener les 78 élèves qui s'étaient portés volontaires pour participer à l'expédition. Nous avons donc effectué avec l'ensemble des professeurs une sélection. Les critères furent la pratique de l'anglais, l'assiduité aux réunions de

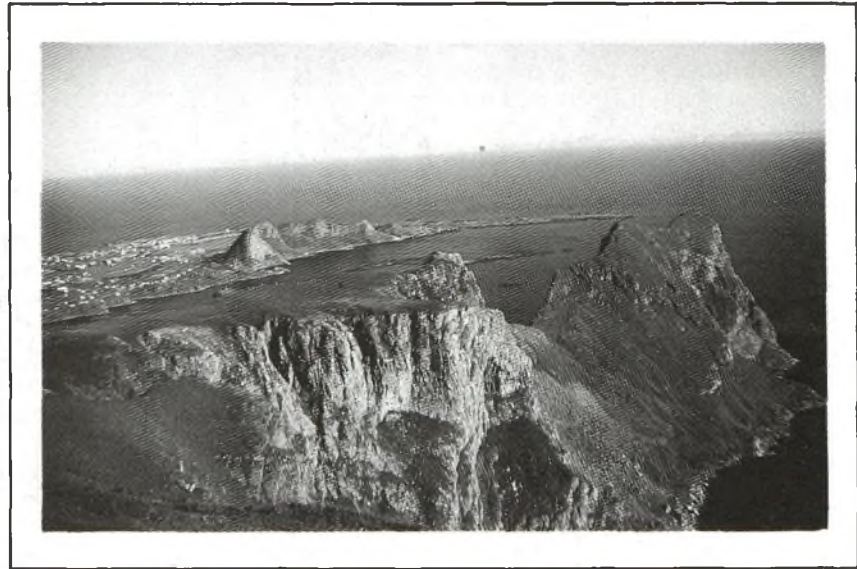

travail, l'aptitude à la pratique radio et la globalité des résultats scolaires".

A l'issue de ce choix, 8 éléments ont été retenus.

Une aventure unique

La sélection établie, il convenait désormais de "tester" l'homogénéité du petit groupe. "J'ai réuni les 8 élèves le mercredi soir, et durant tout un week-end" précise E. Tellier. "Il s'est avéré, au fil des promenades et des différents échanges, que chacun était tout à fait apte à vivre cette expérience". Le 29 juin est le grand jour. Un groupe de 17 personnes prend la mer, direction l'île Vaeroy; les 8 élèves, Dominique Elin, Eric Tellier, une universitaire, Josiane Paré (botaniste), une

équipe de FR3 Picardie et deux OM, Christian Scharre (F6CBH) et Laurent Bacq (F6IHH) du Radio Club d'Albert (FF80U) dans la Somme

Campée à moins de 100 kilomètres au large de la Norvège "l'île du temps" dresse ses hautes pentes abruptes face au Maelstrom (célèbre courant marin tourbillonnant). En bien des points, ce gros caillou pointu s'apparente à l'île mystérieuse décrite si souvent par le prestigieux Amienois, Jules Verne. Durant les dix jours d'expédition, tout sera sujet aux plus passionnantes découvertes.

"Ce fut pour eux une expérience très intense" raconte Dominique Elin. "Le soleil de minuit, les aigles, les pingouins, les sites grandioses, les villages abandonnés, tout était nouveau. De plus, si souvent, Eric Tellier et moi-même étions à côté des enfants, les principales découvertes ont été faites par eux-même. Leur curiosité était insatiable. Cette expédition leur a apporté énormément et leur a surtout donné l'occasion de vivre des expériences uniques telle la pêche à la morue, très nombreuses sous ces latitudes. Ils pêchaient eux-mêmes et mangeaient ensuite le fruit de leurs exploits. Ils étaient ravis". Enfin, et c'est l'avis unanime de tous les membres de l'expédition, les 8 enfants ont fait preuve pendant ces dix jours, d'un véritable esprit de groupe, et de formidables facultés d'adaptation face à un environnement inconnu.

Une expérimentation tous azimuts

Outre l'approche originale d'un univers étranger, le véritable but de l'opération restait la commémoration de la découverte du cohéreur par le



physicien Edouard Branly. Et quoi de plus parlant, si l'on peut dire, que l'organisation d'une "expé" radioamateur sur l'un des points les plus isolés du globe?

Aussitôt dit, aussitôt fait! La TSF sera le symbole, le "fil conducteur" de l'opération. Pour ce faire, une station radio complète est embarquée et installée sur l'île norvégienne.

"Nous nous sommes fourni chez GES Nord" précise Laurent Bacq (F6IHH). "Nous possédions en fait deux stations. Une première composée d'un Icom 745 et d'une antenne dipôle 2 fois 5 mètres préparée en France, et d'une station de secours (Yaesu FT 747 GX) assortie d'une antenne long fil de 39 mètres". Plus qu'une commémoration, c'est un véritable festival décamétrique que les deux OM amiennois ont offert à la mémoire de leur "père", Edouard Branly!

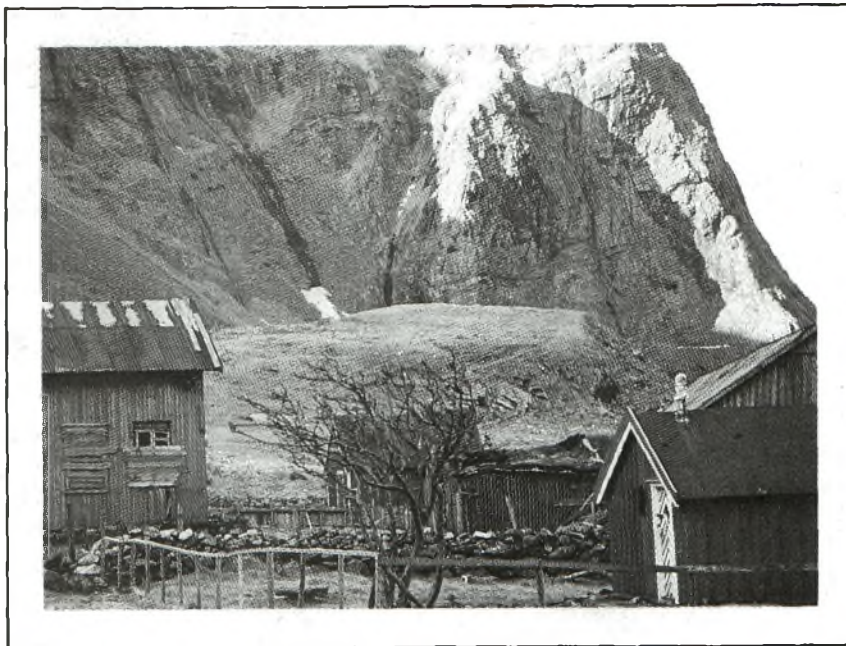

Jugez plutôt: "Nous étions en fréquence pratiquement 12 à 14 heures par jour, alors que les conditions d'émissions ont été médiocres dans l'ensemble. Ceci étant dû en grande partie à la situation géographique de l'île (Nord)". Mais il en fallait plus pour décourager les deux opérateurs. Dès le premier jour, la liaison est établie avec la station d'écoute FF1VGA du lycée Branly d'Amiens. "Ce fut un moment très intense" raconte Stéphane Cotrelle, élève de seconde IES (Initiation Economique et Sociale) au lycée E. Branly. "Quelques heures auparavant s'étaient déroulés les conseils de classe décidant ou non de notre passage en première. Tous les huit, nous étions, une demi-heure à l'avance, à côté de la station. Tout le monde est

passé, sauf un, malheureusement", laisse tomber amèrement l'adolescent. "Evidemment" précise F6IHH, "si le contenu des conversations à beaucoup intéressé les enfants, les manipulations et les techniques aussi. De plus, parmi les huit, deux étaient déjà véritablement initiés et vraiment mordus".

Mais quand l'on est un OM qui se respecte, on ne se borne pas à n'établir que quelques contacts. La recherche et l'expérimentation font aussi partie de l'aventure. "Nous avons tout essayé: l'émission simultanée, tout d'abord, avec les deux stations, j'émettais sur bande basse 3,5 MHz grâce à l'antenne long fil, alors que Christian (F6CBH) tentait avec une antenne Create à trappe, en V, d'émettre sur les bandes hautes, 7, 14, 21 et 28 MHz

Malheureusement, on se gênait mutuellement. Nous avons également effectué quelques essais en UHF grâce aux deux talkie-walkies, sur le 2 mètres. Ce fut tout à fait intéressant. Grâce à leur antenne 4 éléments Tonna, nous avions un maximum de directivité. Nous avons même réussi, en 144 MHz à entrer dans le relais de Fauke situé à 200 kilomètres, sur la côte est de la Norvège!

Enfin, un net contrôle a été assuré par Paul, F2Yt, (GES Nord) sur la bande des 253 mètres. Avant notre départ, en effet, le projet ainsi que nos fréquences, avaient été communiqués aux OM du monde entier, par le REF et le réseau mondial NDX. Certains n'ont pu nous joindre que par l'intermédiaire de F2YT".

1800 contacts



Au-delà de l'expérimentation, il est bon de saluer l'acharnement, la passion et l'assiduité à établir des contacts, dont ont fait preuve les deux OM. "Nous avons contacté tous les continents" reprend F6IHH. "L'Amérique du Sud avec PT2ZDR à Brazilia, l'URSS, les Etats-Unis, l'Australie, la Nouvelle-Zélande, la Chine, le Japon. Bref, au total nous cumulons près de 1800 contacts en 1 jours. Chacun sera confirmé par une QSL de Væroey" précise l'OM amiennois. Cette richesse et cette diversité dans les appels n'a pas été sans étonner les 8 amateurs en herbe pourtant déjà rodés aux QSO. "C'était très impressionnant" reprend Stéphane. "En plus, nous étions tous très contents lorsque chaque soir nous entendions les voix de nos camarades de Branly". Enfin, cette esca-

pade fut aussi l'occasion pour les deux OM français de rencontrer un amateur norvégien, de Bodo Arald (LA95B). "Il nous fut d'une aide précieuse" explique Laurent Bacq. "Il attendait notre arrivée à l'aéroport. En plus, grâce à lui, nous avons pu visiter la station du radio-club de Bodo LA1W".

Vaeroy en direct de Branly

Si sur l'île norvégienne l'aventure fut vécue au quotidien, il en était de même au lycée E. Branly d'Amiens. Parmi les "internes" de l'établissement, 5 avaient été désigné pour assurer les écoutes, tenir le journal de l'expé, et téléphoner les nouvelles des huit aventuriers à leurs parents. Aussi, tous les soirs, de 18 à 20 heures, les élèves écouteurs encadrés par des OM locaux (F6AJV, FDIJVG, F1RR, F5TE, F1PDG, F6BXH) se réunissaient autour de JC 725 pour assister à cette grande messe décimétrique en direct de Vaeroy. "Nous avons vécu des instants inoubliables" précise Samuel, élève de seconde. "Nous sentions qu'ils écoutaient attentivement et qu'ils étaient tous réunis autour des appareils". Un de ces soirs de "bavardages" fraternels, trois orques sont soudainement apparus devant les yeux des 8 aventuriers. Même en mer norvégienne la chose n'est pas banale.

"C'était fantastique" raconte Dominique Elin. "La maison du pêcheur dans laquelle nous étions installés donnait sur la mer, et les enfants ont décrit en direct à leurs camarades de Branly, ce qu'ils voyaient".

Mais les internes ne sont pas les seuls à Branly à s'intéresser à l'aventure. Même J.-M. Bloc, le conseiller d'éducation, est présent à côté de la station.



Expédition Dominique Elin : Les 8 jeunes radio de la Somme.

"C'est quelque chose de très particulier. Les OM répétaient très souvent l'indicatif, il y avait beaucoup de parasites. C'est pour moi encore très éso-térique" précise-t-il avec humour.

"L'antenne verticale Comet du lycée ne donnait pas en effet de très bons résultats" explique F6BXH, OM assidu du "18-20h". "Plusieurs fréquences, sur 14 et 21 MHz ont dû être essayées afin d'avoir des transmissions correctes. Par contre beaucoup de stations de la Somme ont réussi de très beaux QSO".

Ils ne voulaient plus partir

Idyllique! Voilà peut être comment

on peut qualifier l'aventure vécu par les huit adolescents. "Ce fut une réussite à tous les niveaux" précise Dominique Elin. "Tant au plan de la vie de groupe, qu'au niveau de l'intégration au sein d'un environnement étranger, l'expérience est tout à fait positive".

Il est vrai qu'à l'écoute de plusieurs témoignages, les dix jours passés en terre norvégienne furent pour les enfants une période d'enchantement quotidien. "Nous nous étions fait de nombreux copains" explique Stéphane. "Le village possédait un "young club", espèce de maison des jeunes. Et tous les soirs, nous rejoignons les autres adolescents de l'île. C'était super". Ici encore le langage universel de l'amitié a tôt fait de lier la poignée de français aux jeunes autochtones de l'île.

"Ces paysages merveilleux, les copains, la radio, tout cela réuni, nous ne voulions plus partir" laisse tomber Stéphane avec un accent de regret.

Mais l'aventure ne s'arrêtera pas en si bon chemin. Dès l'année prochaine, le lycée, les cours reprendront Et l'initiation au radioamateurisme aussi!

Ainsi, pour les plus assidus, les plus passionnés, le passage de la licence "A" sera avec la première partie du Bac, les deux objectifs à atteindre.

Gageons que dans quelques années, Stéphane et les siens retrouveront leurs camarades norvégiens... sur les ondes.



Marc BERNARD ■



INSTITUT POUR LE
DEVELOPPEMENT DU
RADIOAMATEURISME
PAR L'ENSEIGNEMENT

Les Cahiers de l'I.D.R.E

Rédacteur en Chef: Jean-Claude PRAT - F5PU
I.D.R.E. - B.P. 113 - 31064 MURET Cedex
Juillet - Août 1990

Tél. 86 65 67 05 le mardi de 20 h à 23 h

LE BILLET DU MOIS

IDRE fonctionne au rythme de l'année scolaire

Fin juin, à l'approche de l'Assemblée Générale de l'Association qui se tient à Muret, à l'occasion du SARATECH 90 il convient de faire le bilan de cette année 1989/1990 qui se termine

Depuis septembre dernier, IDRE a développé de nombreuses activités dans le cadre de ses objectifs

- Aide aux débutants et futurs radioamateurs :

- Diffusion d'informations de base dans les "Cahiers de l'IDRE".

- Création du "Téléphone de l'IDRE" pour aider les débutants

- Renforcement des relations avec les autres associations et les journaux de radio :

- Mise en place d'un partenariat de qualité avec "QSO Magazine" qui héberge tous les mois les "Cahiers de l'IDRE"

- Rubrique "La Radio à l'École" dans Radio REF

- Organisation de SARATECH 90 :

Dans la ligne des "Radio-Ham Fêtes" de Samatan, ce salon, rassemblera une nouvelle fois à la faveur du début des vacances les Radioamateurs de toute la France en migration vers le Sud

Ce salon prend cette année une dimension professionnelle et il sera placé sous le haut patronage de M. Lionel Jospin, Ministre d'Etat, Ministre de l'Education Nationale, de la Jeunesse et des Sports

Ainsi, après un peu plus de deux ans d'existence, après avoir créé le cours par correspondance du CNED de Rouen, et les premiers stages de formation à la licence, IDRE a pris la dimension d'une association nationale leader dans le créneau de formation et de la promotion du Radioamateurisme en France.

SARATECH 90

SALON DE LA RADIO, DE LA TECHNOLOGIE A L'ECOLE
ET DES TELECOMMUNICATIONS AVANCEES

Programme

Lycée Charles de Gaulle TOULOUSE-MURET

Samedi 7 juillet

9h - Ouverture des stands

11h : Inauguration officielle sous la Présidence de M. Lionel Jospin, Ministre d'Etat, Ministre de l'Education Nationale, de la Jeunesse et des Sports

15h 18h - Cycle de colloques spécialisés.

19h 30 - Repas GASCON

Animation Serge CAC F6H10

Prix : 120 Francs

Réservation avant le 30 juin

Dimanche 8 juillet

9h - Ouverture des stands

9h 30 - Assemblée Générale de l'IDRE

18h : Fermeture du Salon

Durant les deux jours

- Exposition vente de matériel Radio et CB

- Salon des composants

- La "SOLDERIE du COMPOSANT"

- Le Musée du Téléphone "Clément Ader" et de la Radio

- Le Salon de la Mesure

SARATECH 90 est organisé au Lycée Professionnel "Charles de Gaulle" de Muret, à 2 mn de la Gare SNCF et 15 mn de l'Aéroport de Toulouse Blagnac

Renseignements réservations

IDRE - BP 113 - 31604 Muret Cedex

Tél. 61 56 72 20

LE CODE " Q "

Lors de la Conférence Internationale de Londres en 1912 a été adoptée une liste des indicatifs à trois lettres pour les différents pays du Monde. Dans cette liste, les groupes de trois lettres commençant par la lettre Q sont « réservés pour le code d'abréviations international ». Ce code prit donc le nom de « code Q ». C'est à cette même conférence que fut adopté le signal d'alarme : SOS en remplacement de CQD (appel général urgent) ; le 14 avril 1912, le S.S. « TITANIC » avait lancé à 23 h 30 : CQD de MGY, après avoir heurté un Iceberg.

Un groupe suivi d'un point d'interrogation a le sens d'une question, si le groupe est suivi d'indications complémentaires, le point d'interrogation doit suivre ces indications. Sans point d'interrogation, le groupe est une réponse ou un avis.

L'usage de ce code par les amateurs en a parfois légèrement modifié le sens. Nous donnons dans la colonne « sens amateur » la signification la plus courante, mais nous mettons en garde contre un usage abusif de code, notamment en téléphonie.

GRUPE	QUESTION	REPONSE	SENS AMATEUR	GRUPE	QUESTION	REPONSE	SENS AMATEUR
QRA	Quel est le nom de votre station ?	Le nom de ma ma station est.	Maison où est située la station.	QSL	Pouvez-vous me donner accusé réception ?	Je vous donne accusé réception.	Accusé réception (Carte QSL)
QRB	A quelle distance vous trouvez-vous ?	La distance entre nos stations est.	Même sens.	QSLL			Envoyez carte QSL à réception de la mienne.
QRD	Où allez-vous et d'où venez-vous ?	Je vais à... et je viens de...	Route suivie (pour les mobiles)	QSEN			Je n'envoie pas de carte QSL et n'en désire pas.
QRC	Voulez-vous m'indiquer ma fréquence exacte ?	Votre fréquence exacte est.	Fréquence exacte de l'émetteur.	QSN	M'avez-vous entendu sur...	Je vous ai entendu sur...	Même sens.
QRH	Ma fréquence varie-t-elle ?	Votre fréquence varie.	Même sens.	QSO	Pouvez-vous communiquer avec...	Je peux communiquer avec...	Communication bilatérale.
QRI	Quelle est la tonalité de mon émission ?	La tonalité de votre émission est.	Tonalité de la porteuse (T du code RST voir D2-03-1)	QSP	Voulez-vous transmettre à...	Je peux transmettre à...	Relais de message.
QRK	Quelle est la lisibilité de mes signaux ?	La lisibilité de vos signaux est. (1 à 5)	Même sens (voir code RST D2-03-1)	QST			Appel à toutes les stations (sans demande réponse)
QRL	Etes-vous occupé ?	Je suis occupé avec... prière de ne pas brouiller.	Même sens.	QSU	Dois-je transmettre sur la fréquence actuelle ?	Transmettez sur la fréquence actuelle.	Même sens.
QRM	Etes-vous brouillé ?	Je suis brouillé.	Brouillage.	QSV	Dois-je transmettre une série de V sur cette fréquence ?	Transmettez une série de V sur cette fréquence.	Peu usité, mais même sens.
QRN	Etes-vous gêné par des parasites ?	Je suis gêné par des parasites.	Parasites.	QSW	Voulez-vous transmettre sur la fréquence actuelle ?	Je vais transmettre sur la fréquence actuelle.	Même sens.
QRO	Dois-je augmenter ma puissance ?	Augmentez la puissance.	Grande puissance (dans les limites autorisées)	QSX	Voulez-vous écouter sur...	J'écoute sur...	Même sens.
QRP	Dois-je diminuer ma puissance ?	Diminuez la puissance.	Puissance réduite (en principe inférieure à 10 Watts)	QSY	Dois-je passer à la transmission sur...	Passer à la transmission sur...	Changement de fréquence ou de bande.
QRO	Dois-je transmettre plus vite ?	Transmettez plus vite.	Transmission rapide.	QSZ	Dois-je transmettre chaque mot deux fois ?	Transmettez chaque mot deux fois.	Même sens.
QRRR			Appel d'urgence de l'ARRL (équivalent de SOS)	QTC	Combien de télégrammes avez-vous à transmettre ?	J'ai... télégrammes pour vous.	J'ai quelque chose pour vous.
QRS	Dois-je transmettre plus lentement ?	Transmettez plus lentement.	Transmission lente.	QTD	Voulez-vous transmettre deux traits de dix secondes chacun ?	Je vais transmettre deux traits de dix secondes chacun.	Même sens.
QRT	Dois-je cesser la transmission ?	Cessez la transmission.	Même sens.	QTH	Quelle est votre position exacte ?	Ma position exacte est.	Position exacte de la station (longitude et latitude) Par extension : adresse postale de la station.
QRU	Avez-vous des messages pour moi ?	Je n'ai pas de messages pour vous (voir QTC)	Plus rien pour vous (voir aussi QTC)	QTR	Quelle est l'heure exacte ?	L'heure exacte est.	Même sens (l'heure ne peut être que l'heure PU)
QRV	Etes-vous prêt ?	Je suis prêt.	Même sens.	QTS	Voulez-vous transmettre votre indicatif pendant... minutes pour permettre la mesure de ma fréquence ?	Je vais transmettre mon indicatif pendant... minutes pour permettre la mesure de ma fréquence.	Non usité.
QRW	Dois-je aviser... que vous l'appellez sur...	Avisez... que je l'appelle sur...	Même sens.	QTU	Quelles sont les heures d'ouverture de votre station ?	Ma station est ouverte de... à...	Non usité.
QRX	A quel moment me rappellerez-vous ?	Je vous rappellerai à... heures sur...	Rendez-vous sur l'air.	QUA	Avez-vous des nouvelles de... ?	Voici des nouvelles de...	Non usité.
QRY	Quel est mon tour ?	Votre tour est.	Tour dans un réseau.	QUB	Pouvez-vous me donner les renseignements météo à... ?	Voici des renseignements météo.	Même sens.
QRZ	Par qui suis-je appelé ?	Vous êtes appelé par...	Même sens.	QUH	Quelle est la pression barométrique ?	La pression barométrique est.	Peu usité.
QSA	Quelle est la force de mes signaux ?	La force de vos signaux est... (de 1 à 5)	Force des signaux (de 1 à 5 du code RST; voir D2-03-1)				
QSB	La force de mes signaux varie-t-elle ?	La force de vos signaux varie.	Effet d'évanouissement (fading)				
QSD	Ma manipulation est-elle défectueuse ?	Votre manipulation est défectueuse.	Même sens.				
QSK	Pouvez-vous m'entendre entre vos signaux ?	Je peux vous entendre entre mes signaux.	Même sens (BK)				

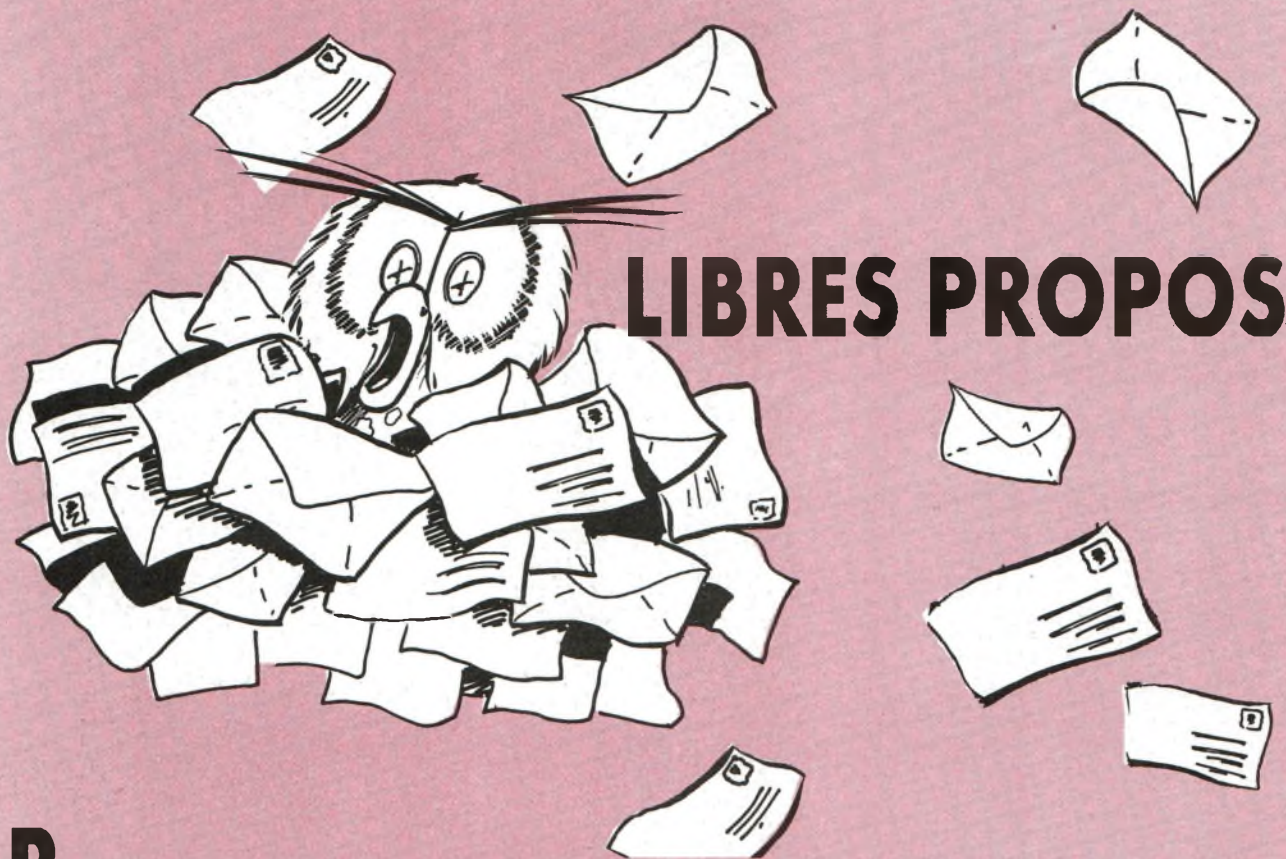

LIBRES PROPOS

Recadrer l'activité radioamateur dans le domaine où elle aurait dû rester, c'est-à-dire celui des stations expérimentales et des travaux pratiques des "étudiants" en radiotélécommunications, m'a valu un abondant courrier et de longues conversations téléphoniques. Si beaucoup sont satisfaits de mon action, d'autres par contre ont pris conscience du peu de fondement de ce qu'ils croyaient acquis. Le silence des responsables les avait amené à fantasmer quelque peu sur le développement de radiocommunications de convivialité, faisant du radioamateurisme une sorte de CB privilégiée, divisée en castes par le biais du potentiel des carnets de chèques et/ou un examen de télégraphie manuelle au demeurant assez facile pour le plus grand nombre mais objet de joutes verbales dont raffole notre esprit français.

Quelques-uns ont avancés l'idée que le vent de l'histoire et l'évolution de la technique ne permettaient plus la construction "OM" et partant l'expérimentation.

Je pense qu'ils se trompent lourdement. Outre que l'expérimentation est essentiellement un état d'esprit à base de curiosité, d'esprit critique, et de perfectionnisme, elle est plus que jamais d'actualité. Je n'en veux pour preuve que la réalisation des matériels radio embarqués sur les satellites radioamateurs. Il est évident que seule l'industrie peut réaliser les circuits imprimés multi-couches capa-

bles de résister aux épreuves de qualification particulièrement sévères pour tout ce qui est envoyé dans l'espace. Cependant toute la phase de mise au point et de développement s'effectue suivant les bonnes vieilles technologies de construction radioamateur, y compris les montages sur table, mais dans un environnement d'appareils de mesure de haut niveau naturellement.

Par ailleurs, nous ne vivons pas dans le petit village gaulois cher à Astérix. Nous sommes solidaires et interdépendants de la grande communauté internationale qui pour nous s'appelle l'UIT (Union Internationale des Télécommunications).

Celle-ci régleme nos activités par le RR (Règlement des radiocommunications) mis au point toutes les décades environ, par un WARC (ou CAMR Conférence Administrative Mondiale des radiocommunications).

Cette conférence regroupe les représentants de tous les gouvernements et les radioamateurs y ont un représentant officiel l'IARU (International Amateur Radio Union). Sa prochaine réunion est prévue en 1992/1993.

A WARC 1979 nous avons en définitive accédé à trois nouvelles bandes de fréquences décamétriques (et vu réduite quelques bandes en VHF gênant ainsi le développement de la télévision radioamateur).

Au prochain WARC nous risquons de voir certaines de nos bandes décamétriques subir les convoitises des services de radiodiffusion et les bandes VHF souffrir du développement de la radiotéléphonie cellulaire, du radiotéléphone et du trafic par satellite.

Les radioamateurs auront intérêt à défendre "bec et ongles" leurs "privilèges" car d'énormes intérêts industriels, financiers et politiques sont engagés dans la lutte pour les fréquences.

Aussi est-ce avec plaisir qu'à la réunion triennale de la Région 1 de l'IARU (Europe, Afrique et Moyen Orient), qui vient de se tenir à Torrelinos (Espagne), on voyait à côté des repré-



LES CAHIERS DE L'I.D.R.E.

sentants des PTT de plusieurs pays, le Secrétaire Général de l'UIT, M^r Pekka Tarjanne.

Celui-ci s'est déclaré convaincu de l'importance du radioamateurisme lors des catastrophes, dans l'enseignement et lors de la poursuite d'une carrière scientifique.

Il ressortait nettement de son exposé que si la coopération IARU-UIT était indispensable, les associations nationales de radioamateurs n'en avaient pas moins une tâche à accomplir auprès de leurs autorités de tutelles, qui, en définitive, les représenteront aussi au prochain WARC.

Je ne saurais mieux conclure qu'en vous citant cet extrait du compte-rendu de la réunion, écrit par ON61S dans la revue Belge CQ-QSO :

"Il n'empêche qu'il se trouve des gens et/ou des associations qui ne sont pas conscients des dangers ou

qui se font une idée erronée de la place des radioamateurs parmi les autres Services radio. Il n'est (à mon humble avis) pas indiqué de présenter un cahier de revendications. Il faudrait plutôt consacrer toute son énergie à collaborer de façon constructive avec nos autorités de tutelle tout en leur montrant que le service radio-amateur est vraiment un Service et non un hobby comme une autre !

Celui qui écoute l'un ou l'autre relais pourrait cependant avoir facilement l'impression qu'il s'est égaré dans le 27 MHz.

Ce qui m'a amené à dire qu'il y a du pain sur la planche, non seulement pour l'IARU, mais également pour chaque amateur individuellement."

On ne saurait mieux dire !

F9MI



P.S. A propos des radioamateurs belges, voici l'objectif de leur association nationale, l'U.R.A., tel qu'ils le présentent dans leur excellente revue mensuelle : CQ-QSO.

**UEIE VAN DE BELGISCHE
AMATEURZENDERS**

Vereniging zonder winstoogmerk

I.A.R.U. Member



**UNION DES
AMATEURS-EMETTEURS**

Association sans but lucratif

UNION DER BELGISCHEN AMATEURFUNKER

Verenigung ohne Erwerbszweck

Objet : L'Association a pour but :

- l'étude, tant théorique qu'expérimentale, de la radioélectricité sous toutes ses formes et manifestations et plus spécialement de l'émission et de la réception, de la télégraphie et de la téléphonie sans fil sur ondes courtes, de la télévision et de la téléphotographie ;
- le groupement et l'organisation des radio-amateurs en Belgique, l'établissement des services de relais, l'étalonnage d'appareils de mesure, l'édition de brochures, revues, etc... ainsi que tous les autres services pouvant être utiles à l'Association, la défense du radioamateurisme en général ;
- l'organisation de congrès, de conférences, de réunions et d'autres manifestations se rapportant à l'objet social ;
- l'établissement et l'aménagement de locaux devant servir de siège social, la création de bibliothèques, laboratoires, studios, etc... le tout en rapport avec son objet principal ;
- subsidièrement, toutes opérations financières et commerciales strictement limitées aux nécessités de son objet social et dans l'intérêt du radioamateurisme.

L'AGENDA DE L'I.D.R.E.

EXPEDITION AU MONT BLANC :

Entre le 10 et le 20 août
(selon conditions météo)

Organisation : F3CJ, F6IGY, ON 4KBS

Fréquences : 144,330-3610 en phonie -
3,545 en CW

Télévision : Images : 438,5 MHz
Son : 144,170 MHz

12° SALON RADIOAMATEUR D'AUXERRE :

13 et 14 octobre

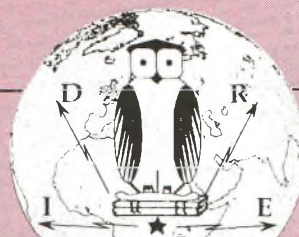

INSTITUT POUR LE
DEVELOPPEMENT DU
RADIOAMATEURISME
PAR L'ENSEIGNEMENT

L'I.D.R.E.

organise le

SARATECH

Salon de la Radio et de la Technologie à l'école

7 et 8 JUILLET 1990

à MURET - Haute-Garonne (31604)

(10km de Toulouse)

PROGRAMME :

- RADIO-HAM FETE
- Salon des Composants Electroniques et de la mesure
- Forum de la technologie à l'école.
- Conférences techniques.

**Vous vous intéressez aux Radio-Communications
Vous souhaitez devenir CIBISTE ou RADIOAMATEUR...**

ADHÉREZ A L'I.D.R.E. !

(Association sans but lucratif, régie par la loi du 1 juillet 1901)

INSTITUT POUR LE DÉVELOPPEMENT DU RADIOAMATEURISME PAR L'ENSEIGNEMENT

VOUS BÉNÉFICIEZ :

- De l'accès au "Téléphone de l'IDRE" qui vous donnera les conseils personnalisés que vous pourriez souhaiter pour démarrer.
- D'une assurance pour les activités de l'IDRE.
- D'une carte et d'un diplôme d'appartenance à l'IDRE.
- De 40% de réduction sur un abonnement à QSO Magazine (105 F par an).

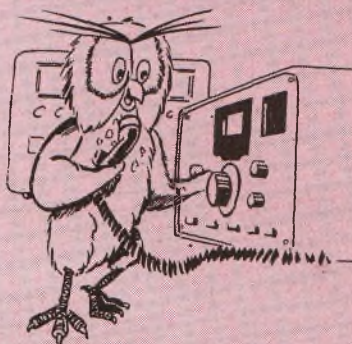

I.D.R.E. - BP 113
31604 MURET Cedex

BULLETIN D'ADHÉSION
Année scolaire 1989-1990

INDICATIF

NOM :	Prénom :	Date de naissance :
Adresse :		Téléphone :
Code postal :	Bureau de distribution :	

Etablissement d'exercice : (éventuellement)	Fonction :
Adresse :	Observations :

Sollicite son adhésion à l'I.D.R.E. au titre de membre : * Rayer la ou les mention(s) inutile(s)
- ACTIF - SYMPATHISANT - ASSOCIÉ - CORRESPONDANT - BIENFAITEUR - (*)
RETOURNER CE BULLETIN AVEC UN CHEQUE DE 100 F Fait à le
(ou plus pour les membres bienfaiteurs) Signature

NOUVEAU

« TALKY SERVICE » *Tous les TALKY WALKY*

**LOISIRS - CHANTIERS - SECURITE - TOURISME - SPECTACLES
AVIATION - MARINE - « WEEK-END VERT » - VENTE et LOCATION**



**MIDLAND
77-805 RD**

« Portable et Mobile »
40 canaux AM - 1 W
945 F



**MIDLAND
75-790**

TALY-WALKY
27 MHz
40 canaux - 1 W
Homologué P et T
840 F pièce

STABO SH 7700

27 MHz - 40 canaux ▶
AM - FM - IW - 4 W
Tone d'appel - Prise
antenne extérieure
950 F pièce

PRESIDENT PC 44

27 MHz - 40 canaux
AM - FM - 4 W
1 W réglable
Squeich +
volume
homologué P et T
995 F pièce ▶



**PRESIDENT
WILLIAM ▶**

« SOS SET »
27 MHz - 40 canaux
AM - FM - 4 W
Livré complet
avec housse, prise
allume-cigares,
Support batterie
1 150 F pièce

**MICRO
HAUT-
PARLEUR
235 F
ACCU**



**BLOC
SECTEUR
charg.**



**ANTENNE flex courte : 180 F
et longue : 150 F**

« STABO
SH 8000 »

27 MHz - 40 canaux
AM - FM - 4 W
1 450 F

NEW

**ICOM
IC-2 SE VHF
4 SE UHF**

**EMET/RECEPT.
BANDE AMATEURS**
Le plus petit
du monde
49 x 102 x 35
mm



**IC-M 11
MARINE**
155 - 163 MHz
3 300 F

ICOM

**IC-2 SE VHF
4 SE UHF**

**IC A2 ▶
AVIATION**
118-136 MHz
4 550 F

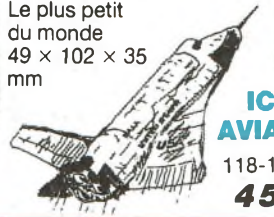

TPE

**RECEPTEURS
OC - DECAMETRIQUES
SCANNER VHF - UHF
METEO - SAT
FAC-SIMILE**

TOUT POUR L'ELECTRONIQUE

Electronic Center

36 bd Magenta 75010 PARIS - Tél. 42 01 60 14
Ouverture de 10 h à 12 h et de 14 h à 19 h - Fermé lundi

DETAXE VENTE A L'EXPORTATION

Les caractéristiques des matériels présentés dans ces pages sont susceptibles de modifications sans préavis de la part des constructeurs - Les prix annoncés sont ceux en vigueur au 1/5/80 sous réserve de stabilité des cours monétaires internationaux

CREDIT IMMEDIAT



**NEW
CHALLENGER**

26-30 MHz
60-88
115-178
200-260
410-520



795 F pièce
**MAXON 49 H 5
« MINI TALKY »
MAIN LIBRE**

**ANTENNE ACTIVE D'INTERIEURE O.C.
ACT 0-30**

520 F TTC
Port 50 F



**ENFIN la
vraie solution
en appartement
pour tous les récepteurs OC**

La fameuse ACT-30, couvre pratiquement tous les cas de figures rencontrés en réception. S'utilise sur n'importe quel récepteur de 100 kHz à 30 MHz. Préampli MOS Fet. Faible bruit. Idéale SONY-GRUNDIG.



185 F TTC
Port 20 F

PROMO

**AIR BAND
240 F TTC**



**GRAND CHOIX
EMISSION**

**D'ANTENNES
RECEPTION**

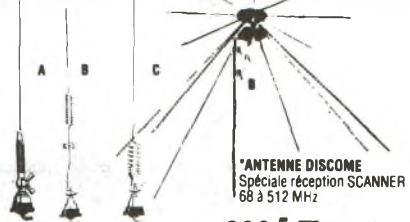

***ANTENNE DISCOM**
Spéciale réception SCANNER
68 à 512 MHz

**290 F TTC + port 40
Saram**

A) Antenne Pro. Radio-téléphone voiture. Réglage bande 68-87 MHz. Complète avec câble **190 F**
B) Antenne Pro. Radio-téléphone voiture. Réglage bande 420-460 MHz. Acier. Complète avec câble **230 F**
C) Antenne Pro. Radio-téléphone P et T voiture. Réglage bande 144-174 MHz. Acier. Complète avec câble **270 F**



FRG 9600 5 915 F TTC



PROFESSIONNEL



ICR 7000 25 MHz à 2 GHz



« OC » ICR 71 100 kHz à 30 MHz



FRG 8800 7 130 F TTC

RADIOCLUB de PUCIOASA

(suite)

Parties de chasse...

Il y a déjà sept mois, le "génie des Carpates" tombait sous les balles des "révolutionnaires". Tout de suite, une aide humanitaire internationale se mettait en place. En quelques jours, des centaines de convois convergeaient vers Bucarest. Que reste-t-il aujourd'hui de ce bel enthousiasme? Seuls, quelques rares associations et clubs C.B. poursuivent des actions régulières et assurent un véritable suivi. Telle, l'association Roumanie Amitié assistée du R.A.G. (Radio Amitié Golfe) qui, le 12 avril dernier, affrétait vers Pucioasa son deuxième convoi.

Le 2 mars dernier, l'association Roumanie Amitié et son fidèle complice le R.A.G., lançait sur les routes 12 véhicules débordant de matériel médical. Destination : une petite ville roumaine, méconnue du grand public, Pucioasa.

Tout de suite, de solides liens d'amitié se créent entre les 25 membres du convoi et la population autochtone. L'expédition est une réussite totale. En outre, deux membres du R.A.G. découvrent, niché au cœur de la ville un radio-club amateur. Conduit par son président Micea Bamaru (Y09KPP), le club s'est spécialisé dans le radio-modélisme, le 27 MHz étant en effet autorisé en Roumanie qu'à ce seul usage. En outre, le Radio-Club des Enfants de Pucioasa développe une activité grandissante en matière de radioamateurisme et possède même du matériel relativement perfectionné. Il n'en fallait pas plus pour que le club français décide de ne pas en rester là et projette de participer à un nouveau convoi.

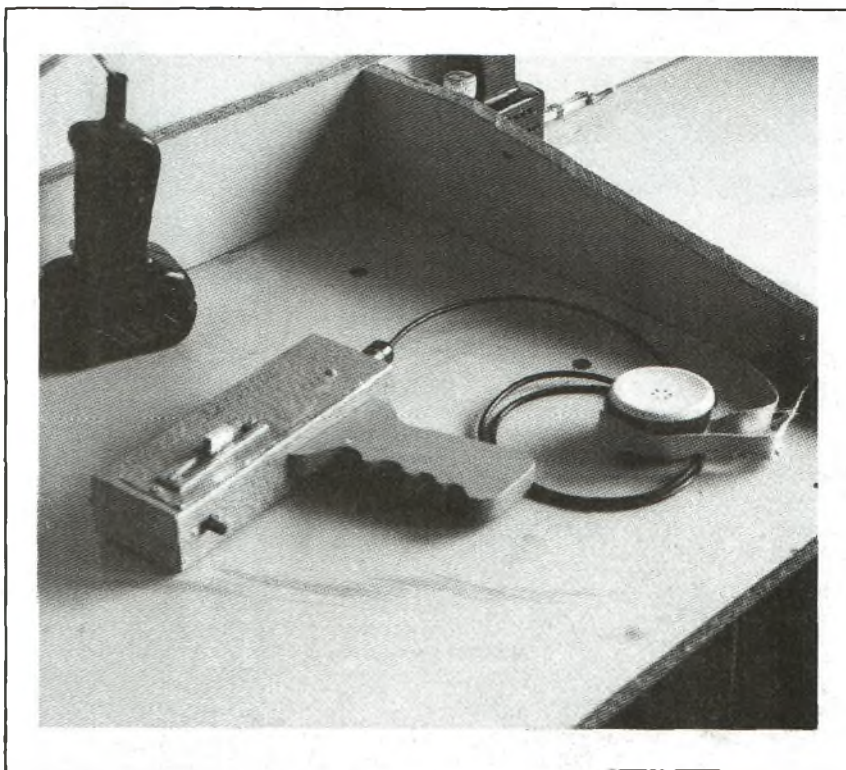

Pistolet pour la chasse aux renards avec écouteur

Tout convoi doit s'accompagner d'un suivi

Ainsi, le 12 avril dernier, l'association

Roumanie Amitié lançait de Sainte Maxime la deuxième caravane composée de 10 camionnettes et d'un gros porteur (38 tonnes). Cette fois, bénéficiant de la première expérience, les organisateurs sélectionnent très précieusement les vivres et médicaments à emporter.

« Nous n'avons acheminé principalement que du matériel médical et quelques fournitures scolaires », précise Guy Branda, président du R.A.G. « De plus, trois médecins ont accepté bénévolement de nous accompagner ». Evidemment la C.B. est présente à bord de tous les véhicules. « Nous ne

le répèterons jamais assez. La C.B. est un élément incontournable dans ce type d'opération. Elle est la clef de la réussite. Et surtout, lorsqu'il faut conduire sur les routes roumaines où les voitures en panne ou accidentées sont laissées à même la chaussée. Je ne parle pas des multiples charrettes et carrioles qui, sans aucune signalisation, circulent la nuit. Dans l'ensemble, le voyage se déroulera sans encombre. Seuls quelques douaniers yougoslaves, intrigués par les postes C.B. ont entravé la bonne marche du convoi. « Ce n'était pas méchant », précise Guy Branda, « Seulement les postes C.B. leurs sont totalement étrangers ».



Bâtiment abritant le club

Enfin sur place, il convient de dispatcher les différents matériels. La tâche n'est pas facile. « La difficulté réside dans l'équité », explique le Président. « Il ne suffit pas d'approvisionner le premier hôpital venu, mais de répartir les matériels sur l'ensemble des établissements médicaux ». Partout où une aide humanitaire est activée, les premiers établissements à en bénéficier sont aussi les plus connus et les plus importants, les autres, éloignés des structures d'accueil ne récoltent que les miettes.

Ce ne fut pas le cas à Pucioasa : « Bien que les réseaux d'informations soient très limités, nous avons pu, grâce à la C.B. opérer un partage équitable et alimenter des hôpitaux dont nous ne soupçonnions même pas l'existence ». Mais pour les organisateurs du convoi français, l'action ne s'arrête pas là : « il ne suffit pas d'acheminer un convoi pour ensuite se désintéresser du devenir des denrées et des fournitures. De notre côté nous assurons un véritable suivi de l'opération et ce, de deux

manières différentes. En premier lieu, quelques jours après le retour de la caravane, quatre adhérents de l'association sont repartis sur Pucioasa à bord d'une voiture afin de "superviser" en quelques sorte, la distribution des médicaments. En outre, grâce au soutien que nous ont accordé plusieurs laboratoires pharmaceutiques, nous sommes aujourd'hui en mesure d'assurer une pérennité à ses actions ».

Ainsi, l'association et le R.A.G. préparent à présent un troisième convoi vers Pucioasa pour le mois d'octobre prochain. « Le grand public se fait des illusions ; même si le tyran n'est plus, la situation sociale et économique ne s'est guère améliorée. Les supermarchés regorgent de confitures et de pâtes alimentaires mais c'est tout ! Les carences sont énormes. Un préserva-

tif reste introuvable de même que de l'eau de Javel, stérilisant dont ils ne soupçonnent pas l'existence etc... ».

Un solide QSO

Souvenez-vous, dans notre numéro d'avril nous avons relaté la découverte et la rencontre, par "Berurier" et "Pellicule" (2 membres du R.A.G.) du Radio Club des Enfants de Pucioasa et de son Président Micea Banaro. Bien évidemment, à l'occasion de leur second passage dans la ville, les deux opérateurs varois n'ont pas manqué de rendre une visite amicale à leurs cousins roumains. De ce dialogue fraternel, est né un échange véritablement instructif. Chacun des deux étant en effet champion de DX.

Micea Bamaru et son club sont champion national de communications longues distances alors que le R.A.G. fût durant trois années consécutives champion de France 27 MHz.

Encore une fois l'OM roumain a ouvert chaleureusement les portes de son club. Ainsi, les deux cibistes français ont même pu assister à une "chasse au renard" urbaine, par des enfants de 12 ans. « Ils possèdent des appareils portables de bois et métal qui s'apparentent à des pistolets électroniques et "chassent" en pleine rue, des émetteurs dissimulés au gré de la géographie ».

Au sein d'un pays démuné de l'essentiel, le radio-club est une mine d'or pour des enfants dont les loisirs et les jouets restent extrêmement limités.

Aujourd'hui encore, privés d'échanges et de contacts réguliers avec l'étranger, le radioamateurisme est pour les enfants de Pucioasa un moyen de communication tout à fait unique et exceptionnel.

Marc BERNARD. ■



Distribution chez l'habitant

DOSSIER: LE FAX

3 - Les codeurs et décodeurs

Comme promis, maintenant que vous savez (presque) tout sur le fax, voici un petit panorama du matériel spécialisé disponible en France. Il ne s'agit là, bien sûr, que de l'équipement complémentaire à votre station, pour décoder, et éventuellement coder, les messages fax.

Il n'y a rien d'exhaustif dans cette petite sélection et si vous connaissez d'autres machines en vente en ce moment ou même des schémas ou des kits, n'hésitez pas à nous le faire savoir...



Tono 7070

La "bête"! Il fait tout, il est codeur et décodeur standard, et il peut traiter également les fax satellites. En outre, c'est aussi un codeur-décodeur CW, RTTY, Baudot, ASCII, AMTOR. Enfin, il permet de recevoir la SSTV, et il dispose d'une mémoire de 32.000 caractères!

Il vous suffit de lui ajouter un moniteur (écran), et une imprimante, et vous avez le monde au bout des doigts. A vrai dire il ne présente qu'un seul inconvénient, son prix: environ 18.500 F.

ICS Fax 1

C'est un petit décodeur performant

mais tout simple qui peut recevoir le fax, le RTTY, et le NAVTEX. Il se connecte à une imprimante graphique, et il est entièrement automatique. Il dispose d'une alimentation 12 Volts, pour pouvoir être utilisé en mobile ou en marine. Prix public indicatif: 8.850 F.



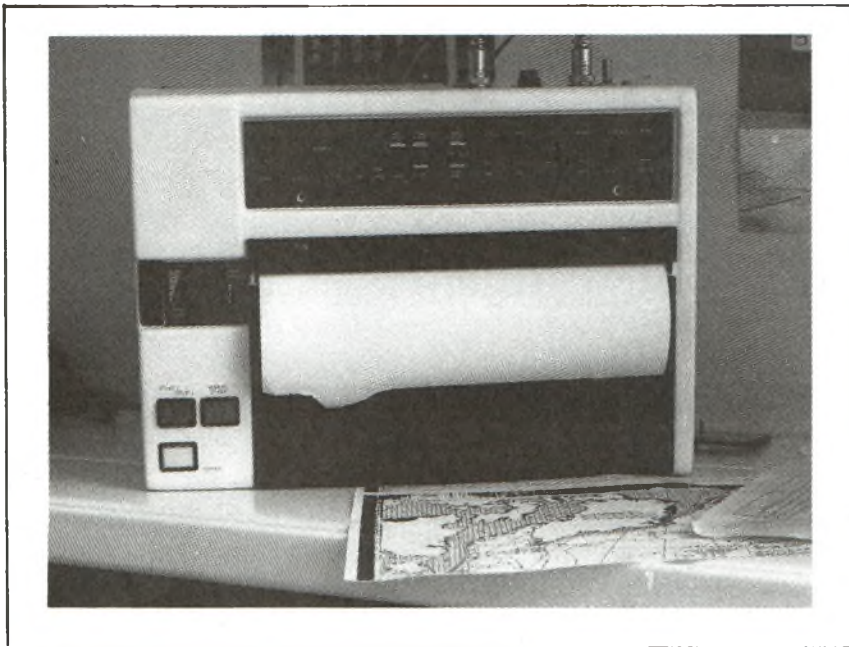

ICS WX-1000

Concept original, le WX-1000 est un ensemble compact comprenant un décodeur fax et une imprimante intégrée. Il suffit donc de le connecter à un récepteur pour disposer d'une station fax complète. Son prix aussi est attrayant pour ceux qui, justement, ne disposent pas encore d'une imprimante : environ 7.500 F.

AEA PK 232

C'est le codeur-décodeur le plus en vogue actuellement. Il faut dire que pour un prix relativement minime (environ 3.400 F), il offre beaucoup de possibilités. Il fonctionne en émission-réception fax, packet radio, CW, Baudot, ASCII, AMTOR et NAVTEX. On peut lui connecter une imprimante, un moniteur, etc... Enfin, il peut être relié à un ordinateur, via sa sortie RS 232 ou Centronics. C'est la vraie machine à tout faire, celle qui comble la plupart des amateurs avertis.

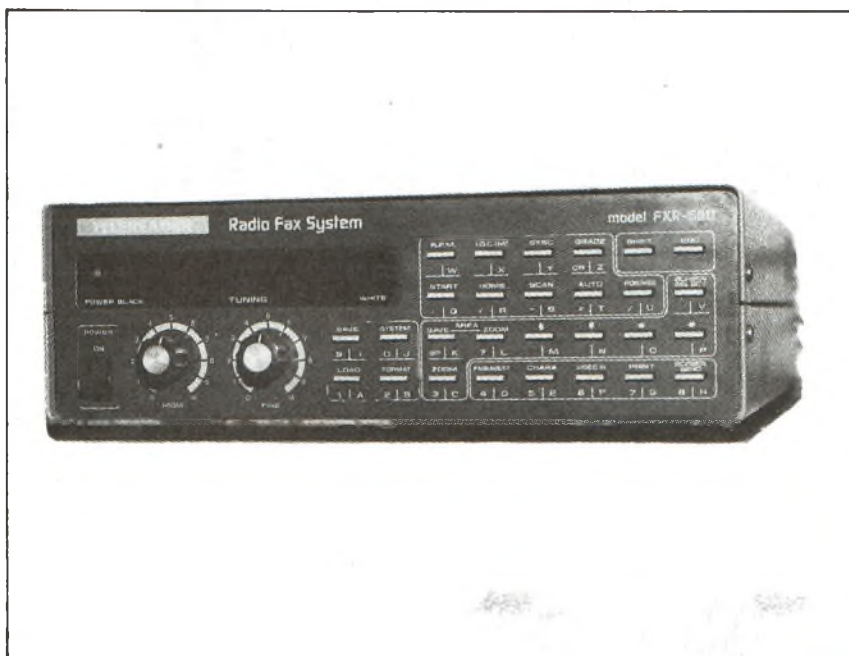
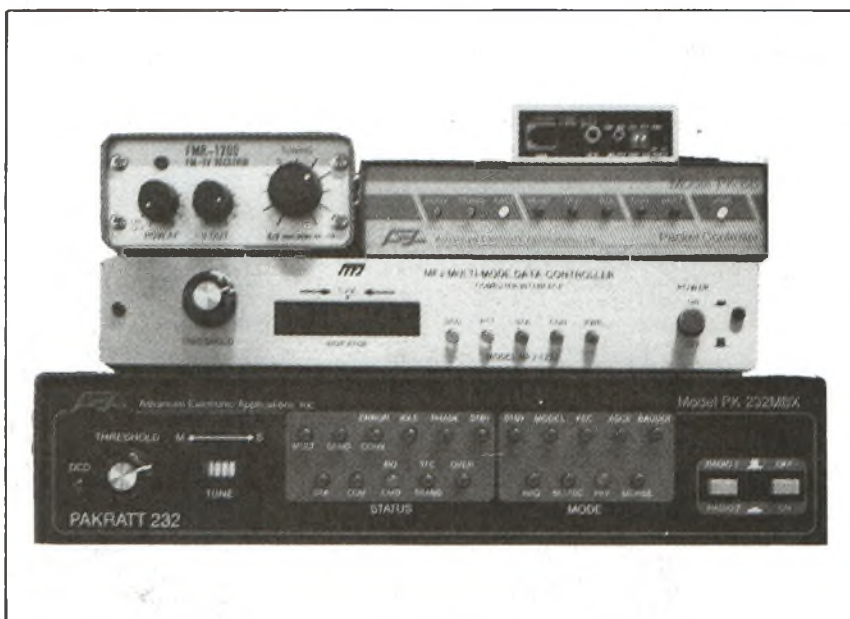

Télereader FXR 660

Uniquement dédié au fax, ce décodeur, présente la particularité d'être muni d'un lecteur-enregistreur de disquettes pour sauvegarder les images. Il dispose bien sûr de toutes les vitesses et de tous les protocoles. Enfin, il peut se connecter à une imprimante, et est doté d'un générateur de caractères. Prix public indicatif : 3.750 F.

Remerciements

Nous remercions la société GES qui nous a aidé à préparer ce dossier, et chez qui vous trouverez tous les appareils cités (GES - 172, av. de Charenton 75012 Paris - Tél. (1) 43 45 25 92).

Exclusif!

RADIOAMATEURISME

LA "COMPIL" AIR - QSO MAG.

900 relais et balises

Fantastique travail de fournis que ce tour du monde des relais et balises réalisé par nos amis de l'AIR (Association Internationale des Amateurs Radio)! Le mérite en revient surtout à Jean-Claude Guilbaud (FE1JYV), secrétaire de cette dynamique association parisienne, qui a bien voulu en faire profiter, en exclusivité, les lecteurs de QSO Mag. Cette liste qui comporte 900 références portant sur 24 pays, a été mise à jour juste avant la mise sous presse de ce numéro; c'est donc le répertoire le plus actuel et le plus complet qui existe dans ce domaine aujourd'hui.

Ce mois-ci, nous inaugurons par l'Allemagne (RFA), les autres pays suivront dans les prochains numéros. A noter: si vous ne voulez pas attendre la fin de la publication de toutes les listes, vous pouvez l'obtenir tout de suite directement auprès de l'AIR: 89, rue de Rivoli - 75001 Paris - Tél. (1) 42 60 47 74

Réf. DXCC	Indicatif	Fréq. Sortie	Fréq. Entrée	Canal	Ville la plus proche	Réf. DXCC	Indicatif	Fréq. Sortie	Fréq. Entrée	Canal	Ville la plus proche
DA	DL01G1	28 2050	0 0000	BALISE	SALZBURG	DA	DROZF	145.7000	145.1000	R6	Kaiserstuhl
DA	DK07E	28 2575	0 0000		Arbeitsagen	DA	DR0WE	145.7000	145.1000	R6	Konstanz
DA	DP0AAB	28 2775	0 0000	BALISE		DA	DR0ZH	145.7000	145.1000	R6	Rhoden
DA	DP0YRD	28 3260	0.0000	BALISE		DA	DR0SL	145.7000	145.1000	R4	Deggendorf
DA	DP0ANN	28.9920	0 0000			DA	DR0BB	145.7000	145.1000	R4	Dolan
DA	DLOUD	144.8070	0 0000			DA	DR0SH	145.7250	145.1250	R5	Heppen
DA	DLOPB	144.9100	0 0000			DA	DR0XY	145.7250	145.1250	R5	Rockenberg
DA	DN2ACH	144.9350	0 0000			DA	DR0ZU	145.7250	145.1250	R5	Tugspitze
DA	DLOUR	144.9400	0 0000			DA	DR0ZE	145.7250	145.1250	R5	Koblenz
DA	DLORP	144.9660	0 0000			DA	DR0UE	145.7500	145.1500	R6	Fulda
DA	DL0SC	144.9750	0 0000			DA	DR0WB	145.7500	145.1500	R6	Hannover
DA	DR0VBF	144.9900	0 0000			DA	DR0WP	145.7500	145.1500	R6	Berlin Funkturn
DA	DR0SB	145.0750	145.6750	R3	Flensburg	DA	DR0WE	145.7500	145.1500	R6	Stuttgart
DA	DR0XR	145.1500	145.7500	R6	Hamburg	DA	DR0ZH	145.7500	145.1500	R6	Münster
DA	DR0XB	145.2000	145.8000	R8	Biederstrasse	DA	DR0ZF	145.7500	145.1500	R6	KAISERSUTHEL
DA	DR0YL	145.2000	145.8000	R8	Berlin Neukölln	DA	DR0ZO	145.7500	145.1500	R6	Osnabrück
DA	DR0QB	145.6000	145.0000	R0	Konstanz	DA	DR0SR	145.7500	145.1500	R6	HERZIG
DA	DR0UB	145.6000	145.0000	R0	Hagen	DA	DR0YJ	145.7500	145.1500	R6	Göttingen
DA	DR0DP	145.6000	145.0000	R0	Feldberg	DA	DR0YC	145.7500	145.1500	R6	Prefalng
DA	DR0XA	145.6000	145.0000	R0	Altenwalde	DA	DR0WC	145.7750	145.1750	R7	Cöpplingen
DA	DR0EP	145.6000	145.0000	R0	Bollndau	DA	DR0YA	145.7750	145.1750	R7	Araberg
DA	DR0YY	145.6000	145.0000	R0	Ludwigshurg	DA	DR0UT	145.7750	145.1750	R7	Erbenkopf
DA	DR0SP	145.6000	145.0000	R0	Berlin Spandau	DA	DR0RN	145.7750	145.1750	R7	Bredstedt
DA	DR0ZH	145.6000	145.0000	R0	Ochsenkopf	DA	DR0EC	145.7750	145.1750	R7	Ein
DA	DR0SB	145.6000	145.0000	R0	Nersig	DA	DR0UE	145.7750	145.1750	R7	KABLSRUHE
DA	DR0YH	145.6000	145.0000	R0	Borthela	DA	DR0VQ	145.7750	145.1750	R7	Bentheim
DA	DR0WB	145.6250	145.0250	R1	Winterberg	DA	DR0VE	145.7750	145.1750	R7	Köln
DA	DR0XS	145.6250	145.0250	R1		DA	DR0UE	145.7750	145.1750	R7	Karlsruhe
DA	DR0VB	145.6250	145.0250	R1	Buelleteln	DA	DR0XE	145.7750	145.1750	R7	Kassel
DA	DR0VV	145.6250	145.0250	R1	Friedrichshafen	DA	DR0WL	145.7750	145.1750	R7	LAUB
DA	DR0WT	145.6250	145.0250	R1	Dotmold	DA	DR0XG	145.7750	145.1750	R7	Greding
DA	DR0WV	145.6250	145.0250	R1	Dulenberg	DA	DR0WX	145.8000	145.2000	R8	Triberg
DA	DR0UR	145.6250	145.0250	R1	Bamberg	DA	DR0XB	145.8000	145.2000	R8	LOBBACH
DA	DR0ZA	145.6250	145.0250	R1	Rendaburg	DA	DR0ZR	145.8000	145.2000	R8	Dortmund
DA	DR0WU	145.6250	145.0250	R1	Bremen	DA	DR0ZM	145.8000	145.2000	R8	Meiden
DA	DR0TX	145.6500	145.0500	R2	Feldberg	DA	DR0Z2	145.8000	145.2000	R8	Grab
DA	DR0YF	145.6750	145.0750	R3	Uje	DA	DR0DA	145.8000	145.2000	R8	Augsburg
DA	DR0SD	145.6750	145.0750	R3	Idar-Oberstein	DA	DR0YB	145.8000	145.2000	R8	Bad Hersfeld
DA	DR0ZB	145.6750	145.0750	R3	Beidelberg	DA	DR0YE	145.8000	145.2000	R8	Bomburg
DA	DR0UD	145.6750	145.0750	R3	Oldenburg	DA	DR0WA	145.8000	145.2000	R8	Anchen
DA	DR0YB	145.6750	145.0750	R3	Hörsenschwand	DA	DR0VD	145.8000	145.2000	R8	Neilbubun
DA	DR0YC	145.6750	145.0750	R3	Cham	DA	DR0WD	145.8000	145.2000	R8	Deister
DA	DR0MZ	145.6750	145.0750	R3	MURZBURG	DA	DR0TE	145.8250	145.2250	R9	Regensburg
DA	DR0MS	145.6750	145.0750	R3	Goalar	DA	DR0UR	145.8250	145.2250	R9	Hünberg
DA	DR0MI	145.6750	145.0750	R3	Lehr	DA	DR0WN	145.8250	145.2250	R9	Ochsenwang
DA	DR0VH	145.6750	145.0750	R3	Nordbelle	DA	DR0UP	145.8250	145.2250	R9	Pforzheim
DA	DR0VP	145.7000	145.1000	R6	Frankfurt	DA	DR0XN	145.8250	145.2250	R9	Hoher Meissner
DA	DR0WN	145.7000	145.1000	R6	Hünater	DA	DR0WD	145.8250	145.2250	R9	Leer
DA	DR0XW	145.7000	145.1000	R6	Bohnenkruchen	DA	DR0ZL	145.8250	145.2250	R9	Lüchow
DA	DR0XB	145.7000	145.1000	R6	Bonn	DA	DR0VP	145.8250	145.2250	R9	Piranaena
DA	DR0DC	145.7000	145.1000	R6	Coburg	DA	DR0YS	145.8250	145.2250	R9	Siegen
DA	DR0XD	145.7000	145.1000	R6	Rimberg	DA	DR0NY	145.8250	145.2250	R9	LUBBECKE
DA	DR0XK	145.7000	145.1000	R6	Kalst	DA	DR0WE	145.8250	145.2250	R9	Essen
DA	DR0PB	145.7000	145.1000	R6	Sandkopf	DA	DR0VC	145.8250	145.2250	R9	Bremerhaven
DA	DR0XD	145.7000	145.1000	R6	Bergheim	DA	DR0SS	431.0500	438.6500	R70	Heilbronn
						DA	DR0DJ	431.0500	438.6500	R70	Wetzlar

RADIOAMATEURISME



Réf. DXCC Indicateur
Fréq. Sortie
Fréq. Entrée
Canal

DA	DB0TV	431.0500	438.6500	R70
DA	DB0UZ	431.0500	438.6500	R70
DA	DB0DS	431.0500	438.6500	R70
DA	DB0VW	431.0500	438.6500	R70
DA	DB0DO	431.0500	438.6500	R70
DA	DB0YL	431.0500	438.6500	R70
DA	DB0VA	431.0500	438.6500	R70
DA	DB0HU	431.0750	438.6750	R71
DA	DB0AO	431.0750	438.6750	R71
DA	DB0RH	431.0750	438.6750	R71
DA	DB0OI	431.0750	438.6750	R71
DA	DB0EG	431.0750	438.6750	R71
DA	DB0RW	431.0750	438.6750	R71
DA	DB0WJ	431.1000	438.7000	R72
DA	DB0XI	431.1000	438.7000	R72
DA	DB0UD	431.1000	438.7000	R72
DA	DB0WP	431.1000	438.7000	R72
DA	DB0XY	431.1000	438.7000	R72
DA	DB0YG	431.1000	438.7000	R72
DA	DB0SZ	431.1000	438.7000	R72
DA	DB0TB	431.1000	438.7000	R72
DA	DB0AK	431.1250	438.7250	R73
DA	DB0CY	431.1250	438.7250	R73
DA	DB0HD	431.1250	438.7250	R73
DA	DB0HZ	431.1250	438.7250	R73
DA	DB0RW	431.1500	438.7500	R74
DA	DB0DI	431.1500	438.7500	R74
DA	DB0ZY	431.1500	438.7500	R74
DA	DB0YP	431.1500	438.7500	R74
DA	DB0YP	431.1500	438.7500	R74
DA	DB0VE	431.1500	438.7500	R74
DA	DB0TP	431.1500	438.7500	R74
DA	DB0ZI	431.1500	438.7500	R74
DA	DB0BJ	431.1750	438.7750	R75
DA	DB0RO	431.1750	438.7750	R75
DA	DB0QL	431.1750	438.7750	R75
DA	DB0CO	431.1750	438.7750	R75
DA	DB0TQ	431.1750	438.7750	R75
DA	DB0QA	431.1750	438.7750	R75
DA	DB0UU	431.2000	438.8000	R76
DA	DB0SJ	431.2000	438.8000	R76
DA	DB0YB	431.2000	438.8000	R76
DA	DB0XI	431.2000	438.8000	R76
DA	DB0VO	431.2000	438.8000	R76
DA	DB0XJ	431.2000	438.8000	R76
DA	DB0YD	431.2000	438.8000	R76
DA	DB0QH	431.2250	438.8250	R77
DA	DB0RS	431.2250	438.8250	R77
DA	DB0XZ	431.2250	438.8250	R77
DA	DB0RE	431.2250	438.8250	R77
DA	DB0WQ	431.2500	438.8500	R78
DA	DB0SP	431.2500	438.8500	R78
DA	DB0WI	431.2500	438.8500	R78
DA	DB0VY	431.2500	438.8500	R78
DA	DB0YB	431.2500	438.8500	R78
DA	DB0VT	431.2500	438.8500	R78
DA	DB0RL	431.2750	438.8750	R79
DA	DB0CJ	431.2750	438.8750	R79
DA	DB0XQ	431.2750	438.8750	R79
DA	DB0QD	431.2750	438.8750	R79
DA	DB0QR	431.2750	438.8750	R79
DA	DB0SO	431.3000	438.9000	R80
DA	DB0XL	431.3000	438.9000	R80
DA	DB0IW	431.3000	438.9000	R80
DA	DB0YT	431.3000	438.9000	R80
DA	DB0TE	431.3000	438.9000	R80
DA	DB0VS	431.3000	438.9000	R80
DA	DB0UR	431.3000	438.9000	R80
DA	DB0RP	431.3000	438.9000	R80
DA	DB0CH	431.3250	438.9250	R81
DA	DB0VX	431.3250	438.9250	R81
DA	DB0RL	431.3250	438.9250	R81
DA	DB0BP	431.3250	438.9250	R81
DA	DB0ZE	431.3250	438.9250	R81
DA	DB0QR	431.3250	438.9250	R81
DA	DB0KX	431.3250	438.9250	R81
DA	DB0SW	431.3500	438.9500	R82
DA	DB0TI	431.3500	438.9500	R82
DA	DB0SE	431.3500	438.9500	R82
DA	DB0US	431.3500	438.9500	R82
DA	DB0VW	431.3500	438.9500	R82
DA	DB0UI	431.3500	438.9500	R82

Ville la plus proche

Ead Yölk
Löschow
Dortmund
Wörnberg
Oldenburg
Saarbrücken
Wiesbaden
Haasberge
Augeburg
Bruchsal
Braunschweig
Gronau
Passau
Konstanz
Bamberg
Dulburg
Stuttgart
Merzig
Göttingen
Freiburg
Bozen
Siegen
Bockaberg
Donnersberg
Donau-Buaben
Wilhelmsbaven
Bad Segeberg
Hagen
Erlangen
Weserbergland
Feldberg
Wörnberg
Winternberg
München
Essligen
Rotenburg
Onabrück
Brochtal
Würesen
Hellhokua
Düsseldorf
Bielefeld
Ein
Ochsenkopf
Stade
Crailsheim
Biedenkopf
Bochum
Flensburg
Eberbach
Wienbibirge
Kaiserstuhl
Bamberg
Erbeskopf
Zugstittse
Wessel
Kassel
Wörzburg
Kleiner Beckberg
Wörnberg
Pflanzgau
Bremen
Arnaberger Wald
Buppard
Lübeck
Goisar
Bamberg
Ulm
Feldberg
Bone Mark
Regensburg
Bober Hejssener
Hüncheu-Gladbach
Hördluden
Ludwigsburg
Bamberg
Chan
Viersen
Süderlögum
Ermetal
Gemünd
Vechta
München
Harburg

Réf. DXCC Indicateur
Fréq. Sortie
Fréq. Entrée
Canal

DA	DB0UE	431.3500	438.9500	R82
DA	DB0TJ	431.3500	438.9500	R82
DA	DB0PB	431.3750	438.9750	R83
DA	DB0JO	431.3750	438.9750	R83
DA	DB0CA	431.3750	438.9750	R83
DA	DB0QG	431.3750	438.9750	R83
DA	DB0YE	431.3750	438.9750	R83
DA	DB0TG	431.3750	438.9750	R83
DA	DB0PD	431.4000	439.0000	R84
DA	DB0SE	431.4000	439.0000	R84
DA	DB0ZU	431.4000	439.0000	R84
DA	DB0TW	431.4000	439.0000	R84
DA	DB0IL	431.4000	439.0000	R84
DA	DB0VB	431.4000	439.0000	R84
DA	DB0UQ	431.4000	439.0000	R84
DA	DB0SC	431.4000	439.0000	R84
DA	DB0TA	431.4000	439.0000	R84
DA	DB0MA	431.4250	439.0250	R85
DA	DB0CP	431.4250	439.0250	R85
DA	DB0UY	431.4250	439.0250	R85
DA	DB0UG	431.4250	439.0250	R85
DA	DB0QC	431.4250	439.0250	R85
DA	DB0AF	431.4500	439.0500	R86
DA	DB0ZY	431.4500	439.0500	R86
DA	DB0VW	431.4500	439.0500	R86
DA	DB0ST	431.4500	439.0500	R86
DA	DB0SV	431.4500	439.0500	R86
DA	DB0QH	431.4500	439.0500	R86
DA	DB0SG	431.4500	439.0500	R86
DA	DB0VL	431.4500	439.0500	R86
DA	DB0SX	431.4500	439.0500	R86
DA	DB0NA	431.4750	439.0750	R87
DA	DB0CI	431.4750	439.0750	R87
DA	DB0DA	431.4750	439.0750	R87
DA	DB0RQ	431.4750	439.0750	R87
DA	DB0XP	431.4750	439.0750	R87
DA	DB0CA	431.4750	439.0750	R87
DA	DB0ND	431.5000	439.1000	R88
DA	DB0NZ	431.5000	439.1000	R88
DA	DB0ZP	431.5000	439.1000	R88
DA	DB0PC	431.5000	439.1000	R88
DA	DB0IW	431.5000	439.1000	R88
DA	DB0RO	431.5250	439.1250	R89
DA	DB0NX	431.5250	439.1250	R89
DA	DB0NN	431.5500	439.1500	R90
DA	DB0FR	431.5500	439.1500	R90
DA	DB0NP	431.5500	439.1500	R90
DA	DB0NE	431.7500	439.3500	R98
DA	DB0HM	431.8000	439.4000	R100
DA	DB0CY	431.8000	439.4000	R100
DA	DB0PG	431.8000	439.4000	R100
DA	DB0RD	431.8250	439.4250	R101
DA	DB0EB	431.8250	439.4250	R101
DA	DB0ZEM	431.9760	0.0000	
DA	DL0ZHP	432.0000	0.0000	
DA	DB0AA	432.0010	0.0000	
DA	DL0ZLPA	432.0080	0.0000	
DA	DL0RQ	432.0100	0.0000	
DA	DL0AB	432.0150	0.0000	
DA	DL0AC	432.0150	0.0000	
DA	DL0MCA	432.0350	0.0000	
DA	DL0WZ	432.5850	0.0000	
DA	DB0KI	432.6660	0.0000	
DA	DL0AD	432.9060	0.0000	
DA	DL0NP	432.9650	0.0000	
DA	DL0SG	432.9740	0.0000	
DA	DL0UR	433.0000	0.0000	
DA	DL0XV	433.1430	0.0000	
DA	DL0PB	1295.9900	0.0000	
DA	DL0ZLPA	1296.0240	0.0000	
DA	DL0AB	1296.0420	0.0000	
DA	DL0HR	1296.1000	0.0000	
DA	DL0MCA	1296.1280	0.0000	
DA	DL0AJ	1296.1800	0.0000	
DA	DL0PY	1296.6100	0.0000	
DA	DL0VC	1296.9200	0.0000	
DA	DL0NP	1296.9650	0.0000	
DA	DL0KI	1298.0000	0.0000	
DA	DL0PY	2304.0160	0.0000	
DA	DL0VC	2304.0350	0.0000	
DA	DL0YQ	2304.1390	0.0000	
DA	DL0AS	2304.8200	0.0000	
DA	DL0NP	2304.9650	0.0000	
DA	DL0YQ	3456.2090	0.0000	

Ville la plus proche

Durlach
Schweinfurt
Büren
Gross Umstedt
Wuppertal
Oberpfälzer Wald
Lörrach
Teufelmoor
Nienberge
Idlitz
Hittageberg
Brandenkopf
Kiel
Bannover
Hilberg
Königsbafen
Berlin Funkturn
Mannheim
Pfaffenlofen
Lichtenfels
Paderborn
Bremerhaven
Deggendorf
Zweibrücken
Wolfburg
Göppingen
Kochwege
Blide
Rad Godenberg
Lindau
Berlin Kreisel
Essen
Plettenberg
Sandkopf
Stiftland
Deister
Heiligenstadt
Bergheim
Tübingen
Nienburg
Bungaberg
Winterstein
Landau
Altena
Verden
Becklinghausen
Sinsheim
Bad Berfeld
Bad Barzburg
Banau
Lehr
Frankfurt
Koeterberg

MUSA MANAROV (U 2 MIR), COSMONAUTE: dialogue avec les écoles russes

Musa Manarov est surtout connu pour son record de durée de séjour dans l'espace, à bord de la station orbitale MIR (1 an). De toute évidence, cette longue "retraite" volontaire n'a pas affecté sa bonne humeur et son goût pour les plaisirs... terrestres ! En effet, loin du cliché traditionnel de l'officiel soviétique fermé et distant, Musa Manarov surprend par sa bonhomie et sa gentillesse.

Mais pour nous, c'est d'abord un passionné de radio qui a été un des premiers cosmonautes soviétiques à émettre sur les bandes amateurs depuis l'espace. A ce titre, il est très célèbre dans son pays où il a beaucoup fait pour l'initiation des jeunes aux techniques de la radio. C'est ce qu'il nous a raconté lors de sa visite en France pour le Congrès du REF à Limoges, les 12 et 13 mai derniers :

QSO Mag. : Comment sensibilisez-vous les jeunes aux techniques de pointes et à la radio ?

U 2 MIR : Nous avons une "Maison de l'Espace" que les enfants peuvent visiter soit tout seul, soit avec leurs professeurs afin de développer des points particuliers. Souvent, ils sont accompagnés de spécialistes qui leurs expliquent les différentes techniques.

QSO Mag. : Les jeunes ont-ils eu la possibilité de vous suivre dans l'espace par radio ?

U 2 MIR : Bien sûr ! Dans beaucoup d'écoles, sont installés des radio-clubs équipés pour le trafic avec la station orbitale. Les enfants sont à l'écoute avec leurs professeurs et peuvent me demander tout ce qu'ils veulent sur le vol, sur la station, sur la vie à bord, sur la radio, etc...

Tous les jours au-dessus de nous !

QSO Mag. : En fait, je suppose qu'ils ne pouvaient pas vous parler directement ?

U 2 MIR : Non, c'est vrai. Ce sont seulement des amateurs licenciés qui peuvent opérer la station, comme partout ailleurs, je crois. Mais les élèves sont là, à côté de l'opérateur qui



A gauche : Musa Manarov (U 2 MIR), lors de sa visite au Congrès du REF à Limoges (12 et 13 mai 1990). A sa droite, Jean-Claude Prat (F 5 PU), président de l'I.D.R.E., Régis Nantillet (F 6 HJJ), vice-président de l'Académie de Creil et F 3 NW, organisateur apprécié du Congrès et de la visite d'U 2 MIR.

transmet leurs questions, leurs réactions. C'est quand même presque du "direct" à 100% !

Hé oui, comme vous le constatez, il n'y a pas qu'en France qu'un "non-licencié" ne peut prendre le micro, même sous le contrôle d'un radioamateur ! Ceci est peut-être une des causes principales du manque d'intérêt des jeunes pour nos bandes et ce qui les pousse plutôt vers la CB...

Aujourd'hui, Musa Manarov n'est plus

le seul à trafiquer depuis la station orbitale soviétique : nous en sommes à U 6 et U 7 MIR !

De nombreux contacts ont été établis en VHF (145,500 et 145,550 MHz en FM) depuis l'engin qui passe régulièrement au-dessus de nos têtes (il n'est pas sur orbite géostationnaire). Cela dure très peu de temps, mais les variations de signaux sont très impressionnantes ! Avis aux amateurs...

Didier (WAC 62) ■

AIR "L'Ecole du Radioamateur" Rentrée 90: une deuxième cession dans le 93



Pour répondre au succès toujours grandissant de ses cours de préparation à la licence radioamateur (A, B, C et D), l'AIR (Association Internationale des Amateurs Radio) a décidé de créer une deuxième cession de formation dans la Seine Saint Denis. Jusqu'à présent, comme vous le savez déjà, si vous nous lisez régulièrement, l'Ecole du Radioamateur fonctionnait tous les mardi soir, de 19 à 22 heures, dans le 19^e arrondissement de Paris

(Centre Mathis - 15, rue Mathis - Métro "Crimée"). Dès septembre prochain, s'y ajoutera une série de cours identiques les mercredi soir, de 19 à 22 h, au Raincy (MJC - 65, allée du Jardin Anglais). Voilà qui réjouira de nombreux aspirants amateurs "banlieusards"!

Par ailleurs, rappelons que la rentrée 90 marquera également la reprise des cours de lecture au son (télégraphie) donnés directement en fréquence tous les dimanche matin, de 11 h à 11 h 30, sur la 144,0441 MHz. Une bonne façon de travailler sa CW!

Enfin, des cours d'espagnol et d'informatique sont prévus les lundi. Quel programme!

Précisons d'autre part, pour que tout soit bien clair, que ces cours sont dispensés par des amateurs entièrement bénévoles! Seule une participation aux frais de salle et de fournitures "scolaires" est demandée aux candidats.

**AIR - 89, rue de Rivoli
75001 Paris - Tél. (1) 42 60 47 74**

"Ecouteurs" Prenez votre licence!

Au début du siècle, les pionniers de l'émission-réception se sont battus pour obtenir la reconnaissance de leurs activités par les pouvoirs publics. Ceux qui se consacrent surtout à l'écoute du trafic sont aussi des "amateurs" authentiques puisqu'ils partagent la même passion! C'est pourquoi l'écoute a été reconnue officiellement comme une activité amateur à part entière et donne droit à l'attribution d'un indicatif PTT.

Vous avez un droit, profitez-en! Deman-

dez votre licence d'écoute (ex-"SWL") qui vous permettra de disposer d'un indicatif "F 11...". Il vous sera délivré sans conditions précises (pas d'examen) et ne vous coûtera que 50 F. De plus, pour l'obtenir, il suffit de s'adresser à l'une des quatre principales associations radioamateurs agréées par le CSA (Conseil Supérieur de l'Audiovisuel) pour cette mission (AIR, REF, UNIRAF et URC). Et pourquoi pas, en particulier à l'AIR qui, en demandant récemment son agrément, marque sa volonté de promouvoir et défendre cette activité jusqu'ici très négligée par les autres groupement? Renseignements et demandes à:

**AIR - 89, rue de Rivoli
75001 Paris**

Le GNRA recrute

Tous ceux qui parmi vous s'intéressent au radioamateurisme connaissent maintenant la GNRA (Génération Nouvelle de Radioamateurs), l'association fondée par les quatre signataires des "Idées révolutionnaires pour Radioamateurs du 21^{ème} siècle" (FC1OIH, FC1OBI, FC1NPF et FB1NZQ). C'est eux qui sont à l'origine des débats passionnés qui ont enflammé le milieu amateurs au début de l'année sur la question de la suppression de la télégraphie aux examens.

De "révolutionnaires", ils sont devenus "institution" en déposant les statuts de leur association, la GNRA. Leur objectif, c'est devenir maintenant "mouvement" d'action représentatif. C'est pourquoi ils proposent à tous ceux qui ont envie que ça bouge dans le radioamateurisme français, et qui partagent leur analyse et leurs aspirations, de venir les rejoindre au sein de la GNRA.

Leur programme tient en trois verbes: obtenir, réunir, véhiculer. "Obtenir la suppression de l'examen télégraphique pour l'accès aux bandes décamétriques. Réunir les radioamateurs n'ayant pas nécessairement le certificat de radiotélégraphiste. Véhiculer, à travers les média une nouvelle image du radioamateurisme".

Afin d'être votre interlocuteur auprès de l'Administration, de représenter la base des radioamateurs et d'être le médiateur entre le REF et le CSA, ils vous proposent de vous joindre à eux (cotisation 70 F). Renseignements et inscriptions: GNRA - 159 ave. Pierre Brossolette - 92120 Montrouge.

TPE cherche vendeur

Recherchons vendeur ayant une bonne connaissance en matériel radioamateur, dégagé des obligations militaires.

Envoyez votre candidature manuscrite ou téléphonez-nous directement au (1) 42 01 60 14.

**TPE ELECTRONIC CENTER
36, bd Magenta - 75010 Paris**



CLUBS

Expo chez les Ch'tis

les à son actif. Si vous êtes intéressé par les modes de transmission nouveaux, ce jeune club vous accueillera volontiers, car il espère bien se développer très rapidement ! C'est tout le bonheur que nous lui souhaitons.

Expérimental Radio
49, avenue Carnot
91100 Corbeil-Essonnes

Ça "marche" fort dans le 44 !

Au départ de la troisième édition de la course à pied Rezé-Pornic, dans la Loire-Atlantique, 1331 marcheurs étaient prêts à affronter 55 km de bitume, de terre, de sable et de rocher. Partis à 0h de Rezé, 860 coureurs ont atteint Pornic au petit matin. 471 concurrents ont donc abandonné avant l'arrivée, vaincus par la fatigue, le manque de sommeil et le vent frais. Mais heureusement, l'ASRM (Assistance Secours Routier et Maritime) était là pour recueillir les "abandons". Dix cibistes du club, équipés de six voitures CB, ont en effet assuré la sécurité tout au long du parcours. La qualité de cette assistance a fait l'unanimité auprès des participants, encourageant l'ASRM à poursuivre ces actions et peut-être à participer à la 4^e édition de la course Rezé-Pornic.

ASRM - BP 65 - 44210 Pornic.

L'ARCBC : du DX au Packet

L'ARCBC (Amateur Radio des Canaux Banalisés Crétois) vous invite à rejoindre les OM du club, pour un week-end DX qui aura lieu du 28 au 29 juillet. Ils seront en fréquence sur le Canal 44 en 27.455 USB, sous l'indicatif Delta-Charlie 26. Vous pourrez également les retrouver le 26 août à l'occasion de leur deuxième rallye "surprise". Tous les participants seront récompensés par de nombreux lots. Si l'ARCBC est très active en DX, elle l'est aussi en Packet-Radio et recherche de nouvelles stations, afin d'étendre cette activité. Vous pouvez les contacter à :

ARCBC - BP 223 - 26401 Crest

Le samedi 26 mai 90, plus de 500 visiteurs se sont retrouvés dans la salle des Arts et Loisirs de Tergnier (Aisne), pour assister à la 2^e expo C.B. organisée par SOS-CB Picardie. Outre les deux groupes Carole, SOS-CB Picardie et Ile-de-France (qui a exposé la moto d'Eddy Carlson, champion du Super Motard 89), l'AIR (Amateur International Radio) a également tenu un stand, ainsi que plusieurs professionnels : Elprocom de Villers-Cotterets qui a réalisé une démonstration de radio-téléphone, l'entreprise Fournet d'Happencourt qui a fait découvrir aux curieux la réception par satellite et la société SICA de Tergnier, qui a présenté du matériel de lutte contre l'incendie. Cette manifestation ayant remporté un vif succès, le club vous donne rendez-vous en 91, pour sa 3^e édition.

Par ailleurs, les SOS-CB Picardie, très actifs puisqu'ils ont déjà prévu 45 assistances pour 90, espèrent que de nouveaux OM vont rejoindre le groupe. La cotisation annuelle est de 130 F, assurance corporelle comprise.

SOS-CB Picardie Groupe Carole
BP 50 - 02700 Tergnier.

Des fanas de packet se regroupent dans le 91

Une nouvelle association vient de voir le jour à Corbeil, dans l'Essonne : l'Expérimental Radio. Regroupé autour de Jacques Duquesnoy, patron des établissements ACS, l'équipe de passionnés de Packet qui anime le club, a déjà plusieurs réalisations personnel-



Des Bretons en... Liberté !

Née en octobre 89, l'AREL (Association Radio en Liberté) a déjà acquis une solide réputation dans le domaine de l'assistance, grâce au dynamisme de ses adhérents et de son bureau dirigé par : *Président*, Papa 29 ; *Vice-Président*, Samson 29 ; *Secrétaire*, Rose Noire ; *Trésorier*, Big-Ben.

En quelques mois, de nombreux OM ont rejoint le groupe, ce qui porte son effectif à 50 membres.

Le 14 mai, l'AREL a fêté cette réussite lors de sa 1^{ère} expo-vente, qui a rassemblé de nombreux visiteurs. Le matériel neuf et d'occasion a fait le bonheur de beaucoup, et quel plaisir de concrétiser les contacts radio par un "visu" !

L'AREL remercie les sponsors qui ont permis l'achat du matériel nécessaire pour réaliser leurs assistances, contribuant ainsi à la bonne santé du club : EDF-GDF, la Caisse d'Épargne, les Centres Leclerc, les entreprises Fornes et GES, ainsi que les commerçants, les donateurs et la Mairie de Pouldreuzic.

AREL 29 - La Donelière
Laraon - 29710 Pouldreuzic

GRAND CONTEST CIMA QSO MAG.

DANS LE CADRE DU C.I.M.A. et la 6^e MONTEE IMPOSSIBLE

A GAGNER:

1 week-end aux sports d'hiver pour 2 personnes

Du matériel CB - Des abonnements à QSO Mag. - Des coupes

Et 200 entrée au Super Motard de Pau Arnos

aux 100 premiers bons de participation retournés!

QSO Mag. et le CIMA (Carrefour Intersport de Montagne et d'Altitude) organisent à La Pierre Saint-Martin (64) un contest DX à 1700 mètres d'altitude du **4 au 12 août 1990**.

A l'occasion des nombreuses manifestations du CIMA et en particulier de la 6^e Montée Impossible, un grand contest DX aura lieu du **4 août à 0 heure au 12 août 24 heures**. Le règlement et le dépouillement seront réalisés par le CIMA.

En participant à ce Contest, vous pourrez profiter de toutes les activités du CIMA, et assister à de nombreuses compétitions, démonstrations ou autres initiations sportives (baptêmes de l'air en avion, hélicoptère, montgolfière, deltaplane, parapente, quad, trial, 4 x 4, VTT, cheval, rafting, canoë-kayak, en passant par le saut à l'élastique...). Frissons et détente assurés!

Au total, 16 activités sportives seront présentes à Arette-la-Pierre Saint Martin.

Pour tous renseignements Minitel : **tapez 3615 PAUINFO**.

Egalement présente, du 4 au 12 août, une exposition de matériel CB et radioamateur.

POUR Y ARRIVER

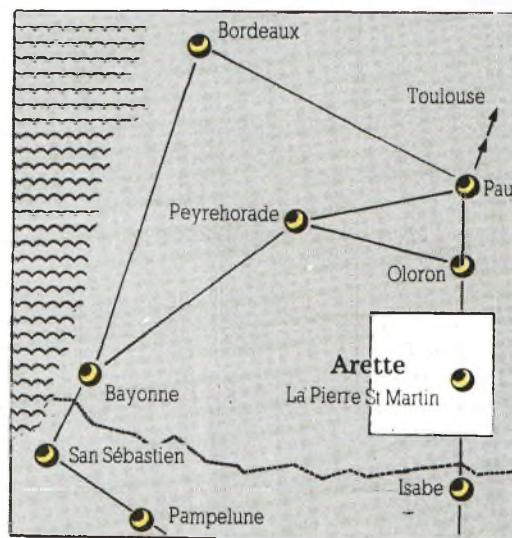

INEDIT : LE CADEAU DE LA MONTÉE IMPOSSIBLE

Le billet d'entrée à la Montée Impossible du 12 août donne droit gratuitement à l'entrée du SUPER MOTARD de PAU ARNOS les 18 et 19 août.

BON DE PARTICIPATION AU CONTEST DX QSO Mag. CIMA

Nom Prénom

Adresse

Code postal Ville

Possibilité d'hébergement en studio ou camping

Hébergement souhaité :

Nombre de personnes :

Bon de réservation et d'inscription à retourner à QSO Mag 54 bis, rue Alsace-Lorraine - 31000 TOULOUSE

ANNONCES

ATTENTION...

En rédigeant votre petite annonce, pensez bien

- Aux débutants et personnes non averties, dans vos annonces concernant des postes CB, en précisant "non homologué" ou "modifié" le cas échéant.

- A mettre "(1)" devant votre n° de téléphone si vous habitez la région parisienne pour éviter toutes confusions avec des n° similaires en Province. Sinon, ajoutez le nom de votre département entre parenthèses.

- A écrire TRES TRES lisiblement, en caractères d'imprimerie, pour éviter toute erreur d'interprétation.

VENTES

TX-RX

- **Vds Rotor Hirschmann** 50 kg + pupitre : 500 F. Ant. cubical Quad 3 éléments. Fab. IM : 500 F. Ligne compl. Kenwood TS120V : 4000 F. Tél. 53 28 88 14 (Dordogne)

- **Vds 2 CB/Talkie Walkie Midland** 75-790 40 canaux AM, jamais servi 550 F/p. Tél. (1) 34 51 6 26 ou le soir (1) 39 76 59 65 homologué PTT

- **Vds ou échange récepteur décamétrique** 100 Hz à 30 MHz marque Kenwood. Recherche Belcom LS102 tous modes. Tél. à partir de 14 h au 44 45 14 10

- **Vds TX-RX Tristar** 747 120 CX (NH) + micro ampli TW 232 S + ampli MLB 100 Magnum + Alim 5A + Tos mètre + ant. mobile Yaesu + Coax + GP 27. BE. Tél. 76 38 96 77 (dépt. 38) ap. 20 h

- **Vds Deca Yaesu FT-7B**, prix 2500 F. Tél. 94 66 99 62 (dépt. Var)

- **Vds Ampli Deca + 27 MHz FL 2000 B Sommerkamp 1200 W PEP. TBE. 4000 F. Port gratuit. Tél 55 09 96 39 HR (dépt. 87)**

- **Vds portable VHF - KT 330 EE** Lutek 140 W 170 MHz. 3 W. Shift + 600 kg, bip 1750, réducteur puissance, housse, batterie/piles, chargeurs. Sous garantie. Prix 1 268 F séparé : 1 668 F. Ecrire à Morand Jacques, rte d'Audalle - 76430 St-Aubin Routot.

- **FC1 HRW vds 4305 Kenwood** options instal. 6500 F. Téléreadear 830 E. 1500 F. Scanner MX2400. 2000 F. Ordinateur EXL 100 complet avec logiciels. 1500 F. FD4 Fritzel déca, ttes bandes neuves. 400 F. Recherche verticale déca et packet deca et FHF. Réponse assurée. Ecrire : FC1 HRW 13, les Aurores - 26130 St-Paul 3CHX ou tél. 75 04 51 95 ap. 20 h 30

- **Vds 2 TX-RX : Cobra 120 CX AM-FM-BLU non homol. + Superstar 120 CX - AM-FM (NH) + Tosimatcher + alim + antenne Sirtel 2000 + câble + micro (base) TW 232 DX. Le tout 3850 F. Tél. Sylvain 44 08 57 77 ap. 20 h (dépt. 60)**

- **Reche. codeur pour Amstrad 464 décodeur. RTTY. CW. Faire offre au (1) 30 45 26 60 (Yvelines)**

- **Vds scanner portable pro 32 realistic, 200 canaux, 22884 frég., Neuf, garant. 1 an. VHF 68-88/108/136/138/174 MHz. UHF 380-512 MHz. 21V/90. 1900 F. Tél. (1) 49 30 84 38**

- **Vds Jackson TBE, 1600 F. Lincoln TBE. 2200 F. Ampli B300 P.S. 600 F. Tél. 85 88 54 57 (dépt. 71).**

- **Vds récepteur AM-FM-BLU, O à 28 MHz "grundig satellit 1400". 1000 F. Tél. (1) 46 64 96 76 Paris.**

- **Vds Deca TRW Icom 751, état neuf 10 000 F. Alim 20A IC PS 15 1400 F. Alim 20A Yaesu FP767 1300 F. 1 Manip Vibro BK 100 250 F. Imprimante Amstrad DMP 2000 900 F. Tél. 55 25 67 76 le soir.**

- **Vds Président Lincoln 26-30 Mhz, décamétrique) + antenne GP 27 (fixe) + Tos mètre, watt mètre + matchbos + ampli 100 W (BV 131) + Uniden PC 33 (homol.) + scanner Président SX8020 M + Big Puncher Ham International (micro pied) + câbles. Le tout 4000 F. Tél. (1) 43 28 88 24 ap. 19h**

- **Vds scanner portable Black Jaguar BJ 200 MK II. Etat neuf, servi 1 mois, cause besoin de QSJ. Fréq. 26-30 MHz ; 60-88 MHz, 115-178 MHz, 210-260 MHz, 410-520 MHz. Program., balayage automatique, livré avec batterie et chargeur complet. Acheté 2500 F vendu 1700 F. Tél. 55 92 95 17 HR. Demander Diego (dépt. 19).**

- **Vds cause achat FRG 9600 scanner réaliste Pro. 2022/200 CX Prog. 69/IGHZ, servi 3 mois + accus. caduiru Nicke + housse, neuf 4700 F vendu 3700 F plus fort. RX deca Grundig satellit 3400 Pro. 100 KHz/30 MHz + housse et accus. état irréproch. QSJ a convenir. Vds 3 manip Morse électronique. P/trait réalisation soignée. QSJ. Tél. 82 51 16 96 en soirée.**

- **Vds Multimode II 200 CX FM-AM-BLU (NH) + Alim 51 + Ampli 50 W + Alim 5A. 2200 F, TBE. Vincent Lecler. 159, av. P. Brossollette - 92120 Montrouge.**

- **Vds Tagra Pacific 4, modifié 120 canaux (NH). 10 W AM-FM et 12 W BLU récent (déc. 89). Vendu 1000 F indiscutablement ou échange contre ampli Speedy, BV 132 ou Condor. Boaglio Yann. 141, av. ste Marguerite. 06200 Nice.**

- **Vds déca Sommerkamp FT 277 E, révisé lampes neuves 5500 F. Transverter 11 m/40 et 45 m. 800 F. Tél. 32 56 62 41 le soir 19 h**

- **Vds scanner Pro 2010 réaliste, couverture 68,88 MHz 108,136 MHz 138N, 174 MHz 280,512 MHz, peu servi comme neuf ds embal. d'origine 1500 F. Une paire talkie walkie prof. 3 canaux TRC 85 réaliste 700 F. Un tagra pocket 40 canaux AM-FM prix 800 F. Tél. au 53 66 99 86 du 1 au 8 et à partir du 22 - 63 04 32 81 du 9 au 21.07 (Agen)**

- **Vds ampli linéaire 26-30 MHz, 2 tubes au final, alim 220V, 350 W BLU, 1000 F. Récepteur scanner 26 à 530 MHz 2000 F. Matériel en très bon état. Tél. 73 82 22 66 ap. 19 h et WE.**

- **Vds déca Lincoln neuf 26 A30 Mhz 2300 F + TX Herbert neuf 40 CX AM-FM 800 F + Tos mètre de base 200 F + Alime Tagra 9 amp. neuve 300 F. Tél. (Eure 27) 32 59 26 23**

- **Vds scanner portable réaliste pro 32. 200 canaux en mémoire, gammes d'ondes : 68, 88, 108, 136 (bande aviation) 138-174, 380-512, alimentation 9 volts avec chargeur, valeur 2500 F. vendu 1700 F. Tél. (1) 42 28 02 57 (Paris)**



- **Recherche Stabo + antenne Boudin + accus. Urgent. Après 20 h Tél. 85 54 40 76 (Autun)**

- **JÉ Recherche billets de banques ts pays contre mes QST. Réponse 100 % assurée. Papa victor ou 14 CP OO1. Patrick BP 320 - 42314 Roanne Cedex**

- **Cherche décamétrique 28/40 MHz Président Lincoln ou similaire. Tél. 61 20 56 52 ap. 18 h**

- **Recherche Shema Electronique du Midland 150 M. Après 20 H Tél. 35 28 62 27 (dépt. 76)**

- **Recherche TX 22 Canaux FM Thomson type Era 2000 T en TBE. Tél. 35 28 62 27 ap. 20 h (dépt. 76)**

- **Achète TX-RX en panne même épave pour pièces. Faire offre. M. Cherré A. 24, rue du Gl de Gaulle. 94430 Chennevières Tél. (1) 45 76 60 82**

- **Recherche tous TX-RX, déca, scanners, même en panne + rech. pylône, ant. direct (tous types) surtout "moonraker" 4 ou 10 élém. + rotor + matos pour réception TV satellite + planisphère (poster géant) + rech. document sur TX-RX, déca, scanners, antenne. Débarrasse ou faire offre. Tél. 33 59 84 97**

- **Achète boîte d'accord FC 902 ou FC 901. Tél. 96 48 05 91 les WE.**

PLUS PROCHES DE VOUS,



LES PROS DE VOTRE REGION

LE VRAI SPECIALISTE DANS VOTRE REGION

STATION Cousteau 58

Toutes les marques CB - Grand choix d'accessoires
Matériel Auto-Radio - Réparation et S.A.V.
Installation gratuite sur véhicule

45, ROUTE de CORCELLES
MARZY - 58000 NEVERS
Tél. 86 59 27 24



megawatt

Location
de postes CB

Matériel radioamateur **YAESU - ICOM - KENWOOD** et tous accessoires

Sur la route
de vos vacances
ouvert en juillet et août

CB
TECHNIQUE
ET
COMMUNICATION

N°1 CB.
CB-MEZE

SMET
18, av. de PEZENAS
34 MEZE

67 43 89 50

Du lundi au samedi de 9 à 12h et de 15 à 19h
Toute la CB, VHF Marine
Des prix Promos
toute l'année

AUTOMATIC ALEX

Route de Morogues - 18220 PARASSY

Toute la CB: Président, Tagra, Midland
Grand choix d'accessoires - Pose et réparations CB
Matériel Radioamateur **YAESU** et **ICOM**

OUVERT LE DIMANCHE

AUTOMATIC ALEX, c'est aussi les
jeux pour cafés (flipper, baby, vidéo)

Tél. 48 64 45 22

Remise sur présentation de cette annonce

Rte de CAEN
50800 VILLEDIEU-les-POELES
Tél. 33 51 83 17 - Fax 33 51 60 23

CANAL 19

.B.R.

Une équipe au service du Cibiste, du Routier et de l'Automobiliste
Notre spécialité, la vente par correspondance et notre SAV
Tarif complet contre 10F en timbres.

NOUVELLE AGENCE CANAL 19
Route de Ver - 14470 Courceulles sur Mer - 31 37 39 21

OUVERT
EN
JUILLET
ETAOUT

BABAR

93 RADIO AMATEUR
KENWOOD
HI-FI-TELECOMMUNICATIONS

QUINZE ANS D'EXPERIENCE

CITIZEN BAND DEPANNAGE

RADIO TELEPHONE  **MOTOROLA**
VHF MARINE



53, avenue du Consul Nörding
93190 LIVRY GARGAN
Sté M.O.D.

RN 3

Tél. 43 32 65 71

Distributeur **KENWOOD** dans le 93

ANNONCES

VENTES
DIVERS

● FC1 HRW vds téléphone sans fil avec antenne exté. 900F + antenne HB9CV 144 200F + 1 Alim 7-8 A 150F + 1 émetteur radio libre 15 W - 90 à 118 MHz 700F + recherche verticale déca et TX 40 CX homol. Réponse assurée. Ecrire: FC1 HRW, 13, les Aurores - 26130 St-Paul 3CHX ou tél. 75 04 51 95 ap. 20h30

ECHANGE

● **Echange scanner portable BJ** 200 contre VHF C.T.E. 1600 Tél. 42 27 26 87

● **Echange TX JFK** valeur 1 500 F + divers objets contre télécartes PTT avec motif pour collection ou achète ds tte la France et étranger. Pas de télécartes sans motifs. M. Claude Dominique, 60, rte de Versailles. 78160 Marly-le-Roi

QTH

Position géographique



LE Code "Q" VU PAR, DOUDOUX

Coupon à retourner à « QSO Mag. » - 54 bis, rue Alsace-Lorraine - 31000 TOULOUSE
Avant le 10 JUILLET 1990 pour parution gratuite le 1^{er} SEPTEMBRE 1990

Pour passage en gras :
(abonnés uniquement) : Nom : Prénom : Ville :

STERÉANCE ELECTRONIQUE



PARABOLES TV par satellite
EMISSION RECEPTION
CB. RADIO AMATEUR. PROFESSIONNEL
TELEPHONES DE VOITURE
ALARMES
SONORISATION
TELEPHONES SANS FIL
INTERPHONES
TALKIES WALKIES
MICROS ESPION
COMPOSANTS ELECTRONIQUE
ETC ...
ATELIER DE REPARATION TOUTES MARQUES

82, RUE DE LA PART DIEU 69003 LYON 78 95 05 17

EKIP'AUTO COGNAC

TOUT POUR
LA C.B.

PROMO
TOUS LES MOIS



81, avenue Victor Hugo
16100 COGNAC
Tél. 45 35 26 05

CB 94 EMETTEURS/RECEPTEURS MOBILES/FIXES

Distribue uniquement du matériel
sélectionné, de qualité et garanti.

Service après-vente assuré sur place.

Véritable antenne "PARIS-DAKAR" disponible

Ste SCOTIMPEX. 4 rue de Meautry. 94500 CHAMPIGNY
Tél. (1) 48 89 25 63 - Télex: 220 064 F ETRAV. EXT 1512

Chèque et carte bleue acceptés - Pièces d'identité exigées

L.E.I. LOISIR ELECTRONIQUE INFORMATIQUE



OUVERT
EN
JUILLET
ETAOUT

C.B. (Citizen Band)

Autoradio - Appel sélectif - S.A.V.

Ouvert du mardi au samedi de 9h à 12h et de 14h à 19h
Samedi fermeture à 18h

99 55 71 36 Z.A. La Forge - 35830 BETTON

CITIZEN-BAND ROUEN

24, quai Cavellier de la Salle - 76100 ROUEN

TOUT POUR LA CB (TAGRA - PRESIDENT)
MATERIEL AMATEUR & RECEPTION

Service technique sur place du mardi au samedi

Jacky vous attend au 35.03.93.93

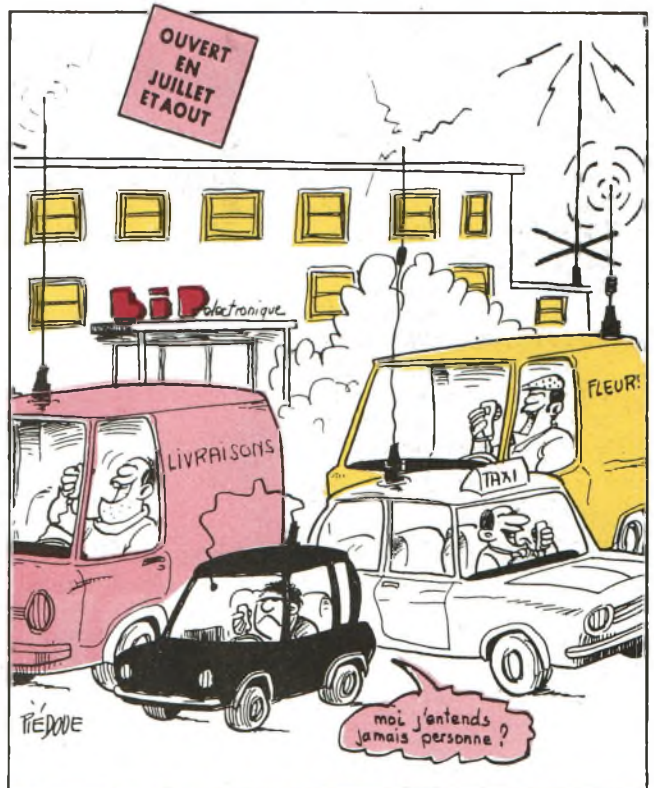

bipelectronique

TITANIC ET
DOMINO 34

C.B. 27 Mhz

27, RUE A. COMTE
BEZIERS

67 76 39 76

RC 86 B 220

EMETTEUR-RECEPTEUR C.B. / RADIOCOM 2000 TELEPHONE SANS FILS ANTENNE
Le conseil et son service après-vente

Impératif à la rentrée :

- Un nouveau cartable pour Julie
- Développer les photos de vacances
- M'abonner à QSO MAG'

pour 175f

**seulement
au lieu
de
275f**



VOTRE ABONNEMENT PERSONNEL

Je désire m'abonner à QSO Mag. pendant un an à partir de **septembre** 1990 (soit 11 n^{os}) au prix de 175 F (*). (Bon à faire parvenir avant le 26/07/90).

NOM Prénom Indicatif

Adresse

Code postal Ville

COMMANDE D'ANCIENS NUMEROS (Cocher la ou les cases)

Je désire compléter ma collection de QSO Mag. avec les n^{os} suivants (les n^{os} manquants sont épuisés) :

1 2 4 5 6 7 8 9 12 13 14 15 16 17 18 19 20 21
 22 23 24 25 27 28 29 30 31 32 33 34 35
 36 37 38 39 40 41 42 43 44 45 46 47
 48 50 51 52 53 55 56 57 58..... Soit n° à 8,00 F = F

59 60 61 62 63 65 66 67 68 70
 71 72 74 81 82 83..... Soit n° à 10,00 F = F

84 85 86 87 88 89 90 91 92 93..... Soit n° à 12,00 F = F

Frais de port: 1 N°: 8F - 2 N°: 12F - 3 à 5 N°: 16F - 6 à 11 N°: 22F - 12 à 17 N°: 28F - Plus de 17 N°: 50F = F

TOTAL F

Ci-joint mon règlement total (Abonnement + anciens n°) par Chèque bancaire CCP Mandat Signature

à l'ordre de TOPAZE EDITION - 54 bis, rue Alsace-Lorraine - 31030 TOULOUSE

(*) pour la France uniquement - Tarif pour l'étranger par avion : Europe 275 F - Autres pays : 325 F

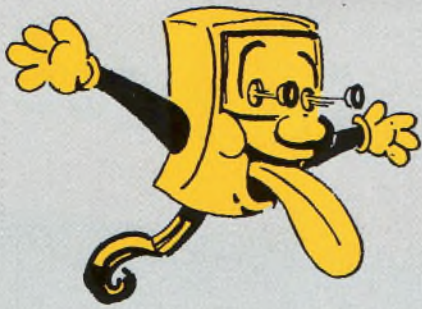

QRO! LA BOUTIQUE QSO



**Enfin des
PIN'S 100% swap!**



**Badge en laiton émaillé
soft-epoxy (Ø 28 mm).
Le Pin's branché pour 28 F**

Une affaire qui roule!



**Briquet à gaz
non-rechar-
geable.
H. 80 mm
Enflammez-
vous pour 14 F**

La CB à la clef!



**Porte-clef tout
métal, gravure
CB exclusive.
H. motif 80 mm
Montez votre
"trousseau"...
pour 18 F**

Vos images de marque!



BON DE COMMANDE

(écrire très lisiblement SVP)

ARTICLES	P.U.	Qté	TOTAL
Pin'S "Swap"	28 F		
Porte-clef CB	18 F		
Briquet "Canal 19"	14 F		
Port+emball. (par article)	5 F		
QSL (au choix)	PRIX	PORT	
Série de 200	185 F	15 F	
Série de 400	225 F	25 F	
TOTAL COMMANDE			

Delai de livraison : environ 3 semaines

Nom et Prénom :

Adresse :

C. P. : Ville :

Je joins à ce bon de commande mon règlement à l'ordre de **TOPAZE EDITION**

54 bis rue Alsace-Lorraine - 31000

TOULOUSE

par : chèque bancaire CCP mandat

SIGNATURE :

INSTRUCTIONS POUR MES QSL

QRZ ou nom :

Ce que je souhaite voir sur ma QSL (objets, situation, décor, texte, style, etc.) :

.....
.....
.....

**QSL dessinées selon vos instructions,
avec les mentions habituelles au dos.
Format : 10,5 x 15 cm (en noir et blanc)**

Vos "cartes de visite" pour :
• 185 F par 200 exemplaires, ou
• 225 F par 400 exemplaires

LINCOLN c'est oser sortir du lot!

un **PRESIDENT** très large bande!

RENDEMENT OPTIMAL AVEC ANTENNE **DAKOTA**

- Large bande AM - FM - SSB.
- Affichage à cristaux liquides.
- Recherche de fréquence par Scanner.
- Squelch automatique.

radio-amateur 28mhz



CSI FRANCE

D'AUTRES RENSEIGNEMENTS SUR MINITEL, EN 3616, TAPÉZ CSIPLUS

SIÈGE SOCIAL
Zone Industrielle - BP 100
34540 BALARUC - Tél.: 67 46 27 27
Télex: 490534 F - Fax: 67 48 48 49

SUCCURSALE «ÎLE DE FRANCE»
5, rue des Pyrénées - BP 518
94623 RUNGIS SILIC - Tél.: (1) 46 87 31 82
Télex: 205116 F - Fax: (1) 46 87 73 26

SUCCURSALE «RHÔNE-ALPES»
1, rue des Vergers
69760 LIMONEST EVOLIC
Tél: 78 43 22 80 - Fax: 78 43 22 71

ET SI L'ON PARLAIT MOBILE!



La nouvelle série de mobiles FM Kenwood a plus de puissance (50 W en 2 mètres) avec trois niveaux de puissance (50 W, 10 W, 5 W); plus de sensibilité (mieux que 0,16 μ V pour 12 dB sinad); plus d'espace entre les canaux (5, 10, 12,5, 15, 20, 25 kHz), plus de flexibilité si l'on utilise le contrôleur RC-20 et l'interface IF-20 (4 transceivers pour 1 contrôleur); plus de mémoire (20 multifonctions) et même plus de bandes avec les transceivers TM-231E (2 mètres); TM-431E (70 cm), TM-531E (23 cm) et TM-731E (2 m et 70 cm).

Vous pouvez aussi leur ajouter une unité d'enregistrement numérique DRU-1 qui stockera jusqu'à 32 secondes de message aussi bien à l'émission qu'à la réception.

Le microphone à 4 touches peut être auto-programmé par l'utilisateur pour sélectionner le pas

MHz ou le décalage relais, ou fréquence relais inversé ou sélection enregistrement digital, ou faible puissance, selon vos souhaits.

Le combiné en option, RC-10 vous autorise la pose de l'unité radio dans votre coffre.

CARACTÉRISTIQUES TECHNIQUES.

- Gamme de fréquence :
 TM-231E = 144-146 MHz
 TM-531E = 1240-1300 MHz
 TM-431E = 430-440 MHz
 TM-731E = 144-146 MHz
 et 430-440 MHz.
- Mode : F 3E. (FM)
- Alimentation : 13,8 V DC (négatif à la masse).

- Température de fonctionnement :
 - 20 °C / + 60 °C.
- Dimensions : 140 x 40 x 160 mm.
- Rayonnements parasites émission :
 moins que
 - 60 dB (TM-231E/431E/731E)
 moins que
 - 50 dB (TM-531E).
- Sélectivité récepteur :
 plus que 12 kHz (- 6 dB)
 moins que 24 kHz (- 60 dB)
 TM-231E/431E/731E
 moins que 36 kHz (- 60 dB) TM-531E.
- Sortie Audio : plus que 2 W
 (sous 8 Ohms, distorsion 5 %).

Puissance	TM-231E	TM-431E	TM-531E	TM-731E
Hi	50 W	35 W	10 W	50 W VHF/ 35 W UHF
Mid	10 W	10 W	-	-
Low	5 W	5 W	1 W	5 W

KENWOOD